



Obsah

1.	Vstupní údaje	3
2.	Charakteristika vývoje a hospodaření ZPŠ v roce 2014.....	4
3.	Vybrané orgány ZPŠ	5
3.1	Správní rada ZPŠ.....	5
3.2	Dozorčí rada ZPŠ.....	6
3.3	Rozhodčí orgán ZPŠ	7
3.4	Výbor pro audit ZPŠ	7
4.	Činnost ZPŠ	8
4.1	Organizační struktura ZPŠ k 31. 12. 2014	8
4.2	Informační systém ZPŠ	8
4.3	Kontrolní systém a systém vnitřního auditu ZPŠ	10
4.3.1	Kontroly provedené vnějšími kontrolními orgány.....	10
4.3.2	Kontroly uskutečněné vnitřními kontrolními orgány	10
4.3.3	Zaměření činnosti vnitřního auditora	11
4.3.4	Popis systému provádění kontrol výběru pojistného a penále.....	12
4.3.5	Odpisy dlužného pojistného, pokut a penále	14
4.3.6	Vyhodnocení plnění oznamovací povinnosti zaměstnavatelů	15
4.3.7	Tvorba opravných položek s příslušností k jednotlivým fondům.....	15
4.4	Zdravotní politika a revizní činnost	16
4.4.1	Zdravotní politika	16
4.4.2	Revizní činnost.....	27
4.5	Pohledávky.....	28
4.6	Smluvní politika, síť smluvních poskytovatelů zdravotních služeb	28
4.6.1	Místní a časová dostupnost hrazených služeb	28
4.7	Zdravotní služby hrazené nad rámec veřejného zdravotního pojištění.....	31
4.7.1	Zdravotní služby čerpané z Fondu prevence	31
4.7.2	Zdravotní služby hrazené z jiných zdrojů	34
5.	Tvorba a čerpání fondů ZPŠ	34
5.1	Základní fond zdravotního pojištění.....	35
5.1.1	Struktura nákladů na zdravotní služby v členění dle jednotlivých segmentů	43
5.1.2	Průměrné náklady na zdravotní služby v členění dle jednotlivých segmentů na jednoho pojištěnce	46
5.1.3	Náklady na léčení cizinců v ČR.....	54
5.2	Provozní fond	55
5.3	Fond reprodukce majetku.....	60
5.4	Sociální fond.....	63
5.5	Rezervní fond.....	66
5.6	Fond prevence	69
5.6.1	Splnění podmínek podle § 1 odst. 3 vyhlášky č. 418/2003 Sb.	72
5.7	Ostatní zdaňovaná činnost ZPŠ.....	73
5.8	Doplňující údaje podle specifik ZPŠ	75
6.	Souhrnný přehled vybraných ukazatelů o činnosti ZPŠ	76
6.1	Stav pohledávek a závazků ZPŠ.....	78

6.2	Plnění podmínek splátkových kalendářů u jednotlivých druhů úvěrů, půjček a návratných finančních výpomocí	79
6.3	Pojištěnci	79
7.	Plnění podmínek ustanovení § 18 zákona č. 106/1999 Sb.	80
8.	Závěr	81
9.	Přílohy	83
9.1	Účetní závěrka včetně přílohy	83
9.2	Auditorská zpráva k účetní závěrce.....	84
9.3	Auditorská zpráva k výroční zprávě.....	85
9.4	Stanoviska Správní rady ZPŠ a Dozorčí rady ZPŠ k výroční zprávě	86
9.5	Způsob a forma zveřejnění výroční zprávy za rok 2014	87
	Seznam použitých zkratk	88

1. Vstupní údaje

Název:	Zaměstnanecká pojišťovna Škoda
Sídlo:	Husova 302 293 01 Mladá Boleslav
Telefon:	326 579 111
Fax:	326 579 009
e-mail:	zpskoda@zpskoda.cz
Internet:	www.zpskoda.cz
Datová schránka:	5kpadkp
Bankovní spojení:	Československá obchodní banka, a. s.

Zřizovatel Zaměstnanecké pojišťovny Škoda (dále jen ZPŠ), žadatelský subjekt, datum vzniku

Zřizovací listinou č. j.: 23-23400/92 – 9 vydanou dne 19. 10. 1992 Ministerstvem práce a sociálních věcí ČR (dále jen MPSV ČR) byla ZPŠ zřízena ke dni 15. 10. 1992 na základě žádosti podané firmou ŠKODA, automobilová akciová společnost (nyní ŠKODA AUTO a.s.) Mladá Boleslav.

Zřizovatelem ZPŠ podle zákona č. 280/1992 Sb., o resortních, oborových, podnikových a dalších zdravotních pojišťovnách, ve znění pozdějších předpisů, bylo MPSV ČR.

Do obchodního rejstříku, vedeného Krajským obchodním soudem v Praze (dnes Městský soud v Praze), oddíl A, vložka 7541, byla ZPŠ zapsána dne 21. 12. 1992.

Představitelé orgánů ZPŠ a její statutární zástupce

Ing. Pavel Hlaváč	předseda Správní rady ZPŠ
Radka Manáková	předsedkyně Dozorčí rady ZPŠ
Ing. Darina Ulmanová, MBA	ředitelka ZPŠ

2. Charakteristika vývoje a hospodaření ZPŠ v roce 2014

Hospodaření ZPŠ probíhalo v hodnoceném období v souladu s platnými právními předpisy upravujícími činnost zdravotní pojišťovny. Rok 2014 byl ve znamení legislativních změn v oblasti příjmů i nákladů na zdravotní služby.

V příjmech pojistného z veřejného zdravotního pojištění (dále jen v.z.p.) se nadále promítá zrušení maximálního vyměřovacího základu pro odvod pojistného a rovněž i růst ekonomiky. Příjem z vlastního výběru pojistného ZPŠ meziročně vzrostl o 4,0 %, v přepočtu na jednoho pojištěnce pak o 2,7 %.

Příjmy z přerozdělování byly ovlivněny zákonem č. 109/2014 Sb., v jehož důsledku došlo ke zvýšení měsíční platby za každého státního pojištěnce ze 787 Kč na 845 Kč od července 2014. Příjmy pojistného po přerozdělování vzrostly o 5,9 % oproti minulému období.

Ostatními zdroji příjmů jsou regresy, úroky a dále penále vyměřené a uhrazené plátcí pojistného, kteří nesplnili svou zákonnou povinnost v daném termínu.

Náklady za zdravotní služby, které tvoří nejvýznamnější nákladovou položku, překročily Zdravotně pojistný plán ZPŠ (dále jen ZPP) na rok 2014. Tyto náklady jsou pravidelně sledovány a průběžně vyhodnocovány. V roce 2014 došlo k nárůstu nákladů za zdravotní služby o 8,4 % proti roku 2013. Na tento objem měla vliv legislativní rozhodnutí o způsobu a výši úhrad zejména lůžkové péče, změny v indikačních podmínkách pro lázeňskou léčebně rehabilitační péči a rovněž zákon č. 109/2014 Sb., kterým došlo ke změně zákona č. 48/1997 Sb., jenž stanovil povinnost zdravotní pojišťovně poskytnout smluvnímu poskytovateli zdravotních služeb úhradu ve výši 100 Kč za každý den, ve kterém byla v roce 2014 poskytnuta lůžková péče jejímu pojištěnci jako kompenzaci za zrušené regulační poplatky za den hospitalizace.

Pro rok 2014 platil limit pro přiděl do Provozního fondu ve výši 3,41 % z příjmu pojistného po přerozdělování, pokut, penále a přírážek k pojistnému a z regresů. Limitovaný přiděl pokryl náklady na provoz a sociální náklady.

ZPŠ hospodařila vyrovnaně, k rozvahovému dni měla dostatek finančních prostředků pro naplnění všech fondů dle vyhlášky Ministerstva financí ČR (dále jen MF ČR) č. 418/2003 Sb., ve znění pozdějších předpisů, a mohla tedy naplňovat bez omezení Fond prevence, jehož zdrojem jsou úroky a penále. Příděl Fondu prevence téměř pokryl čerpání na zdravotní programy s preventivním účinkem ve výši 26 052 tis. Kč a plánovaná výše čerpání nebyla překročena.

Veškeré závazky v průběhu roku 2014 byly ve lhůtě splatnosti, zůstatek finančních prostředků Základního fondu zdravotního pojištění (dále také ZFZP) k 31. 12. 2014 umožňuje pokrytí na 41 dní úhrad zdravotních služeb denního průměru roku 2014. Pohledávky za plátcí pojistného jsou trvale sledovány a k jejich vymáhání jsou použity všechny dostupné prostředky.

Doplňující informací k celkovému pohledu na hospodaření ZPŠ je přehled investičních nákladů. Pořízení investičního majetku souviselo především s obměnou vozového parku, obnovou HW, dále s vývojem Portálu zdravotních pojišťoven (dále jen Portál ZP) i s rozvojem informačního systému AVA. Celkový objem investovaných prostředků činil 3 998 tis. Kč. Hodnota odpisů a zůstatkové ceny vyřazeného majetku, která je zdrojem Fondu reprodukce majetku, byla ve výši 7 441 tis. Kč.

Bilance ZPŠ byla v roce 2014 vyrovnaná. Kladné zůstatky běžných účtů všech fondů zaručují plynulý chod a přiměřenou rezervu pro nejbližší období. Veškerá činnost ZPŠ směřuje k finančnímu zajištění a udržení pevné pozice na trhu v.z.p. a k podpoře strategického a systémového rozvoje zdravotních služeb pro své pojištěnce v dalších letech.

3. Vybrané orgány ZPŠ

3.1 Správní rada ZPŠ

Správní rada ZPŠ zasedala v roce 2014 celkem sedmkrát. Pravidelnými body jednání byly Finanční zpráva ZPŠ a Vyhodnocení nákladů na zdravotní služby. Správní rada ZPŠ se v roce 2014 dále zabývala schvalováním způsobů financování zdravotních služeb na rok 2014 a na rok 2015, návrhu Výroční zprávy (dále jen VZ) za rok 2013 a návrhu ZPP na rok 2015. Projednávány byly též zdravotní programy na rok 2015 a Zpráva o činnosti ZPŠ za rok 2013. S ohledem na tvorbu Strategie ZPŠ na další období schvalovala Správní rada ZPŠ v roce 2014 i tento nový strategický materiál.

Ke dni 22. 5. 2014 byli vládou ČR jmenováni do Správní rady ZPŠ tři noví členové, a to paní Hana Habartová, Ing. Luděk Janoušek a Mgr. Václav Krása.

Dne 28. 5. 2014 se uskutečnily volby do Správní a Dozorčí rady ZPŠ, v nichž došlo v případě Správní rady ZPŠ ke zvolení dvou nových členů zastupujících zaměstnavatele, Ing. Pavla Hlaváče a MUDr. Jany Parmové, MBA. Dva členové Správní rady ZPŠ zastupující zaměstnavatele, Mgr. Ing. Ondřej Kočí a Ing. Tomáš Kubín, byli zvoleni do svých funkcí i na další funkční období. V návaznosti na výsledek voleb do Správní a Dozorčí rady ZPŠ byl na červnovém zasedání zvolen novým předsedou Správní rady ZPŠ Ing. Pavel Hlaváč.

K 31. 12. 2014 bylo složení Správní rady ZPŠ následující:

Funkce	Jméno	Zástupce
Předseda	Ing. Pavel Hlaváč	zaměstnavatele
Místopředseda	Mgr. Jiří Hašek	pojištěnců
Členové	Mgr. Ondřej Čady	jmenovaný vládou
	Ing. Radko Česenek	jmenovaný vládou
	Libor Dvořák	pojištěnců
	Hana Habartová	jmenovaný vládou
	Ing. Luděk Janoušek	jmenovaný vládou
	Mgr. Ing. Ondřej Kočí	zaměstnavatele
	Mgr. Václav Krása	jmenovaný vládou
	Mgr. Lukáš Krejčí	zaměstnavatele
	Ing. Tomáš Kubín	zaměstnavatele
	Miroslav Kulas	pojištěnců
	Petr Landfeld	pojištěnců
	Jana Pakostová	pojištěnců
	MUDr. Jana Parmová, MBA	zaměstnavatele

3.2 Dozorčí rada ZPŠ

Dozorčí rada ZPŠ zasedala v roce 2014 celkem sedmkrát. Na svých zasedáních se zabývala přípravou stanovisek k materiálům určeným k projednání Správní radou ZPŠ, zejména hospodařením ZPŠ a dodržováním platné legislativy.

Na základě květnových voleb byli zvoleni novými členy Dozorčí rady ZPŠ Mgr. David Kavan a Ing. Štěpán Lacina, oba jakožto zástupci zaměstnavatele. Stávající členové Dozorčí rady ZPŠ, Ing. Vladimír Handlík a paní Zuzana Fantová byli v těchto volbách zvoleni na další funkční období. Vzhledem k tomu, že dosavadní místopředsedkyně Dozorčí rady ZPŠ Mgr. Ivana Gösselová již v květnových volbách nekandidovala, bylo na červnovém zasedání potřeba zvolit novou místopředsedkyni Dozorčí rady ZPŠ, kterou se stala Ing. Dana Němečková, MBA.

K 31. 12. 2014 bylo složení Dozorčí rady ZPŠ následující:

Funkce	Jméno	Zástupce
Předseda	Radka Manáková	pojištěnců
Místopředseda	Ing. Dana Němečková, MBA	zaměstnavatele
Členové	Zuzana Fantová	pojištěnců
	Ing. Vladimír Handlík	pojištěnců
	Mgr. David Kavan	zaměstnavatele
	Ing. Štěpán Lacina	zaměstnavatele
	JUDr. Ladislav Řípa	jmenovaný vládou
	Ing. Sylva Stodulková	jmenovaný vládou
	Mgr. Jitka Šálová	jmenovaný vládou

3.3 Rozhodčí orgán ZPŠ

V roce 2014 se Rozhodčí orgán ZPŠ sešel pouze dvakrát. Bližší údaje k činnosti Rozhodčího orgánu ZPŠ v roce 2014 jsou uvedeny v kapitole 4.3.2.

V roce 2014 došlo v Rozhodčím orgánu ZPŠ ke dvěma změnám, uskutečněným v návaznosti na výsledky voleb do Správní a Dozorčí rady ZPŠ. Paní Alenu Sahulkovou nahradila ke dni 4. 6. 2014 MUDr. Jana Parmová, MBA a JUDr. Vratislava Koldu nahradil k témuž dni Mgr. David Kavan. V roce 2014 došlo také ke zvolení nové místopředsedkyně Rozhodčího orgánu ZPŠ, kterou se na březnovém zasedání stala Mgr. Jitka Šálová.

Ke dni 31. 12. 2014 bylo složení Rozhodčího orgánu ZPŠ následující:

Funkce	Jméno	Zástupce
Předseda	Mgr. Lukáš Krejčí	Správní rady ZPŠ
Místopředseda	Mgr. Jitka Šálová	Dozorčí rady ZPŠ
Členové	Ing. Jarmila Fuchsová	MF ČR
	Mgr. Jiří Hašek	Správní rady ZPŠ
	Martina Jenčová	MPSV ČR
	Mgr. David Kavan	Dozorčí rady ZPŠ
	Radka Manáková	Dozorčí rady ZPŠ
	MUDr. Jana Parmová, MBA	Správní rady ZPŠ
	JUDr. Vlasta Vávrová	ZPŠ
	Mgr. Jan Zapletal	MZ ČR

3.4 Výbor pro audit ZPŠ

Výbor pro audit ZPŠ se v roce 2014 sešel celkem dvakrát. Na těchto svých zasedáních se zabýval úkoly, které mu svěřil zákon o auditorech. Zejména sledováním postupu sestavování účetní závěrky, procesem externího a interního auditu v ZPŠ a také systémem řízení rizik v rámci ZPŠ.

Ve složení Výboru pro audit ZPŠ nedošlo v průběhu roku 2014 ke změně.

Ke dni 31. 12. 2014 bylo složení Výboru pro audit ZPŠ následující:

Funkce	Jméno	Zástupce
Předseda	Ing. Miroslav Žďánský	nezávislá osoba
Místopředsedkyně	Ing. Dana Němečková, MBA	Dozorčí rady ZPŠ
Člen	Ing. Tomáš Kubín	Správní rady ZPŠ

4. Činnost ZPŠ

4.1 Organizační struktura ZPŠ k 31. 12. 2014

Organizační struktura ZPŠ nedoznala ani v průběhu roku 2014 změn a v roce 2014 tak platil Organizační řád ZPŠ, schválený Správní radou ZPŠ dne 22. 3. 2013, který vstoupil v účinnost dne 1. 7. 2013.

Celkové organizační uspořádání ZPŠ znázorňuje následující schéma.

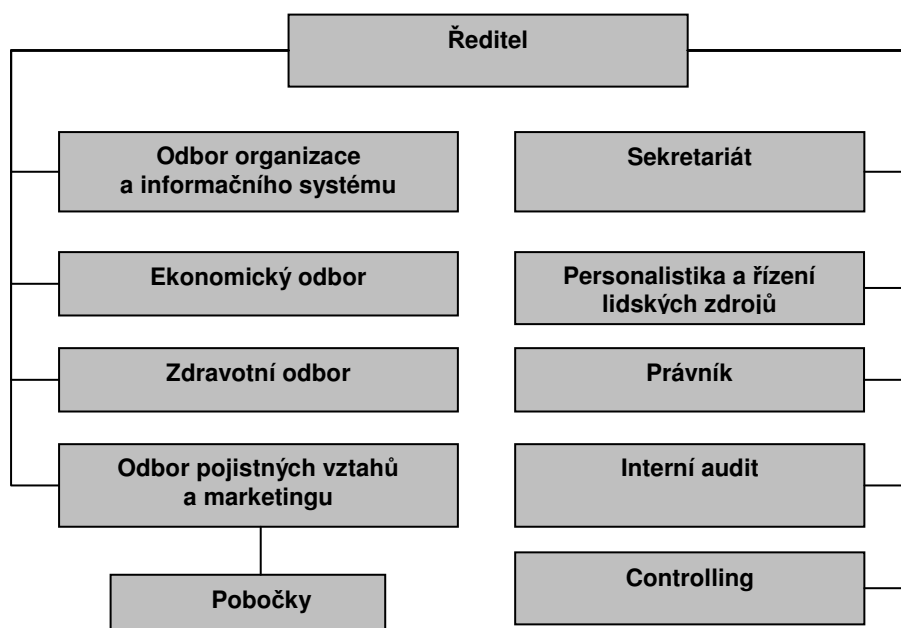

4.2 Informační systém ZPŠ

ZPŠ vstoupila do roku 2014 kvalitně technicky vybavena, takže v roce 2014 nebyly v této oblasti žádné významné změny. Významnější investici si vyžádal pouze nákup nových aplikačních serverů. Tuto investici bylo třeba podstoupit vzhledem k přechodu na vyšší operační systém, který vyžaduje informační systém eAVA. Přechod proběhl relativně bezproblémově mimo úřední hodiny ZPŠ. Nové servery tak ZPŠ poskytují i dostatečnou kapacitu pro rutinní provoz.

Z menších investic je možné zmínit nákup notebooků pro analytiku a programátory a zejména obměnu zastaralých a čím dál více poruchových tiskáren. Tiskárny byly vyměněny zejména na pobočkách, velkokapacitní tiskové zařízení bylo pořízeno na oddělení smluvní politiky, aby zvládlo poměrně velký nápor při tisku nových rámcových smluv a úhradových dodatků.

Informační systém byl provozován s vysokou spolehlivostí v prostředí vysoké dostupnosti (High Availability - HA). V průběhu celého roku nedošlo k významným

neplánovaným výpadkům. K tomu napomohla i průběžná starost a péče o aktuálnost a integritu systémového prostředí, která byla zajišťována formou profylaktických prohlídek.

V roce 2014 naplno pokračoval provoz v digitálním prostředí, archiv digitálních dokumentů se rozrostl o 536 tis. dokumentů a překročil hranici 2 350 tis. písemností. Přístup do digitálního archivu se tak za dobu jeho používání stal naprosto nedílnou součástí většiny pracovních postupů.

V roce 2014 došlo k významným korekcím v oblasti spisové služby s cílem naplnit požadavky, které vyplývají z příslušné legislativy. Korekce se týkaly jak modifikace programového vybavení, tak i parametrizace prostředí a úpravy interních norem. Výstupem těchto změn je skutečnost, že ZPŠ je v novém roce kompatibilní s Národním standardem pro elektronické systémy spisové služby. ZPŠ v roce 2014 využívala pro komunikaci s okolním prostředím mimo jiné komunikační kanály i systém datových schránek, kterým prošlo téměř 49 tis. zpráv (z toho šlo o 37 tis. příchozích, 12 tis. odchozích).

V roce 2014 se rozrostla o nové funkcionality Karta mého srdce. Uživatel má nově možnost procházet výsledky biochemických vyšetření jak v číselné formě, tak i v grafické, ve zhruba 5leté historii. Další novou funkcí je možnost otevřít Kartu mého srdce registrujícímu lékaři, ať už se jedná o praktického lékaře pro dospělé, stomatologa či u žen gynekologa. Pokud dodá zaměstnavatel certifikáty lékařů, kteří se zabývají pracovně lékařskými službami, pak po jejich zaregistrování do systému může zaměstnanec přidělit právo nahlížet do jím vybraných částí Karty mého srdce. Tato možnost byla nabídnuta společnosti ŠKODA AUTO a.s., jejíž lékaři pracovně lékařských služeb budou mít možnost nahlížet do oblastí vyhodnocení preventivní a dispenzární péče a do oblasti biochemických vyšetření.

Průběžně byl rozvíjen i Portál ZP, zejména v agendě Přílohy č. 2. Díky kultivaci prostředí a systematické práci s uživateli z řad poskytovatelů zdravotních služeb akutní lůžkové péče se podařilo převést agendu těchto poskytovatelů zdravotních služeb do digitálního prostředí Portálu ZP. V závěru roku 2014 došlo k vytvoření automatu, který je schopen převádět záznamy z elektronické Přílohy č. 2 do informačního systému ZPŠ. Tento automat významně zrychlil tuto agendu snížením časových nároků na zavedení smlouvy. V loňském roce byly učiněny první kroky k otevření Přílohy č. 2 i pro ostatní poskytovatele zdravotních služeb. Těmi jsou zejména praktičtí lékaři a specialisté. Pro ně je připravována speciální Příloha č. 2, která vychází z původní, je však jednodušší a srozumitelnější. Realizace je plánována na 1. pololetí roku 2015.

Revizní činnost byla podpořena i kultivací systému DRG Viewer. Systém byl doplněn o agendu revizních návštěv, která zjednodušuje práci s hospitalizačními případy zejména v přístupu k nim, ať už se jedná o revizi či nastavení klinického auditu a podobně. Nad agendou revizních návštěv je pak vybudováno statistické vyhodnocování revizí.

ZPŠ reagovala na výzvu Ministerstva zdravotnictví ČR (dále jen MZ ČR) a od poloviny roku začala zveřejňovat smlouvy s poskytovateli zdravotních služeb. Zveřejnění je možné po předchozím souhlasu poskytovatele. Tato aktivita byla technicky podpořena vyhledávačem smluv na internetu. Interně se jedná o automatizovaný režim, kdy se na straně ZPŠ administruje pouze jakýsi registr souhlasů a systém pak automaticky publikuje dokumenty příslušného typu na web.

4.3 Kontrolní systém a systém vnitřního auditu ZPŠ

4.3.1 Kontroly provedené vnějšími kontrolními orgány

V roce 2014 nebyla v ZPŠ provedena žádná kontrola ze strany vnějších kontrolních orgánů.

4.3.2 Kontroly uskutečněné vnitřními kontrolními orgány

V roce 2014 se uskutečnila pouze 2 zasedání Rozhodčího orgánu ZPŠ. Na těchto zasedáních Rozhodčí orgán ZPŠ projednal celkem 4 případy za 196 tis. Kč.

Při posuzování žádostí o odstranění tvrdosti bylo prominuto penále v plné výši u 2 případů za 86 tis. Kč a potvrzeno v plné výši v 1 případě za 68 tis. Kč. Částečně bylo Rozhodčím orgánem ZPŠ prominuto penále v 1 případě v hodnotě 42 tis. Kč.

Celkem bylo za rok 2014 na základě rozhodnutí Rozhodčího orgánu ZPŠ prominuto penále v úhrnné výši 120 tis. Kč a potvrzeno penále v úhrnné výši 76 tis. Kč. Všechny žádosti byly posuzovány individuálně a na základě všech dostupných podkladů.

Komise pro odstraňování tvrdosti, dle zákonného rozdělení kompetencí v oblasti odstraňování tvrdosti, která by se vyskytla při vyměření penále za prodlení s úhradou pojistného na v.z.p., projednala v roce 2014 na svých pěti zasedáních celkem 153 žádostí. Komise pro odstraňování tvrdosti zaujímala stanovisko jako podklad pro rozhodnutí ředitele ZPŠ k žádostem o odstranění tvrdosti a prominutí povinnosti k úhradě penále, jehož výše nedosáhla u jednotlivého plátce 20 tis. Kč. Komise doporučovala stanovisko vůči pohledávkám ZPŠ za jednotlivými skupinami plátců pojistného z titulu penále v celkové výši 730 tis. Kč. Ve 128 případech ZPŠ prominula nebo částečně prominula vyměřené penále v celkové výši 523 tis. Kč. Svým rozhodnutím ZPŠ potvrdila povinnost k úhradě penále v celkové výši 207 tis. Kč. Kritéria pro zmírnění tvrdosti jsou dlouhodobě stabilní a jsou obdobná jako v případě Rozhodčího orgánu ZPŠ. U fyzických osob jsou žádosti posuzovány také s přihlédnutím k sociální a zdravotní situaci plátce pojistného. Ve všech případech je však nezbytným předpokladem pro odstranění tvrdosti úhrada dlužné částky na pojistném na v.z.p a v případě podnikatelských subjektů respektování platných principů veřejné podpory de minimis a ve všech případech neexistence postupu podle insolvenčního zákona u plátce či u zaměstnavatelských subjektů jejich nevstoupení do likvidace.

4.3.3 Zaměření činnosti vnitřního auditora

V roce 2014 zajišťoval výkon interního auditu jeden interní auditor, který je organizačně začleněn do přímé podřízenosti ředitele ZPŠ jako statutárního zástupce. V zájmu zajištění nezávislosti interního auditora je organizačně oddělen od řídicích výkonných struktur ZPŠ. Podle Národního kvalifikačního programu vzdělávání a certifikace interního auditu dosáhl nejvyššího stupně profesního označení, tj. Interní auditor expert/konzultant.

Rámcem činnosti interního auditora byl roční plán interního auditu, jenž byl projednán ve Výboru pro audit ZPŠ a schválen ředitelem ZPŠ. Obsahoval stěžejní aktivity interního auditora v členění na auditní činnost, konzultační a metodickou činnost a na průběžný profesní rozvoj. V návaznosti na aktualizaci seznamu rizik ZPŠ došlo v průběhu roku ke změně plánu interního auditu, kdy jeden z plánovaných řádných auditů byl nahrazen auditem operativním.

Auditní činnost byla v roce 2014 realizována v souladu s upraveným plánem, který zahrnoval celkem čtyři audity, z toho jeden řádný, jeden operativní a dva následné. Audity byly zaměřeny na:

- › aplikaci nového občanského zákoníku v podmínkách ZPŠ, zejména ve vazbě na pracovní postupy, interní dokumentaci a rizika vycházející z pojetí nového občanského zákoníku; prověřovány byly dopady do oblasti pracovněprávní, smluvních vztahů a pojistných vztahů,
- › uzavírání dohod o odpovědnosti k ochraně hodnot svěřených k vyúčtování se zaměřením na soulad s příslušnou právní úpravou a na promítnutí auditované problematiky do interních předpisů, na druhy svěřených hodnot ve vazbě na pracovní zařazení zaměstnanců a jejich pracovní náplně a na naplňování prevenční povinnosti zaměstnavatele předcházet škodám,
- › nastavení a dodržování Pravidel vnitřního ekonomického řízení (následný audit),
- › úhradu faktur za vykázané zdravotní služby ve vazbě na registr poskytovatelů a uzavřené smlouvy (následný audit).

Cílem následných auditů bylo prověřit, zda byla přijata nápravná opatření ke zjištěním z řádných interních auditů a zda jsou v praxi naplňována.

Ke zjištěním z interních auditů realizovaných v roce 2014 vydal interní auditor celkem devět doporučení. Ve třech případech byly, po dohodě s příslušnými odpovědnými řediteli odborů, stanoveny termíny plnění opatření v roce 2014, v šesti případech pak v roce 2015. Opatření z interních auditů s termínem plnění v roce 2014 byla ve stanovených termínech přijata. Přijetí opatření je monitorováno v režimu úkolů z porady vedení a interním auditorem, jejich účinnost je ověřována při následných auditech.

V průběhu roku 2014 se interní auditor spolupodílel na realizaci čtyř interních auditů systému managementu jakosti v souladu se schválenými programy auditů SMJ na období 2013/2014 a 2014/2015. Audity byly zaměřeny na prověřování fungování procesů uvnitř ZPŠ a jejich výkonnost ve vazbě na EN ISO 9001:2008.

Interní audity provedené v roce 2014 neidentifikovaly nedostatky závažného charakteru, které by podstatně ohrozily nebo znemožnily plnění hlavních úkolů a cílů ZPŠ. Zjištění z jednotlivých auditů řešili odpovědní vedoucí zaměstnanci v rámci svých kompetencí nebo za součinnosti ostatních odborů, výjimečně ve spolupráci s externími dodavateli služeb.

Významný podíl na činnosti interního auditora zaujímala konzultační činnost poskytovaná zaměstnancům ZPŠ zejména v souvislosti s realizací opatření ke zjištění vnitřního kontrolního systému, s tvorbou a aktualizací interních předpisů, dále pak při zavádění či změnách interních procesů a postupů, při tvorbě a realizaci programu interních auditů SMJ. Konzultační služby byly poskytovány průběžně, a to buď jako součást realizovaných auditů nebo na základě individuálních požadavků zaměstnanců. Interní auditor se účastnil porad vedení ZPŠ, jednání s externím auditorem v rámci ověřování roční účetní závěrky a jednání Výboru pro audit ZPŠ, kde předkládal zprávy o činnosti interního auditu.

V rámci metodické činnosti vypracoval interní auditor nový Statut interního auditu ZPŠ a Program pro zabezpečení a zvyšování kvality interního auditu.

V roce 2014 pokračoval interní auditor v průběžném vzdělávání a zvyšoval tak svoji odbornou způsobilost, a to především účastí na vzdělávacích akcích Českého institutu interních auditorů, jehož je ZPŠ členem, ale i ostatních vzdělávacích institucí dle aktuálních potřeb. Absolvování předepsaného rozsahu průběžného vzdělávání je podmínkou pro obhájení dosaženého stupně certifikace interního auditora ve veřejné správě.

Z ostatních činností provádí interní auditor průběžnou správu elektronické databáze platných interních předpisů na Intranetu ZPŠ.

4.3.4 Popis systému provádění kontrol výběru pojistného a penále

Kontroly plátců pojistného

Zákon č. 592/1992 Sb., o pojistném na veřejné zdravotní pojištění, ve znění pozdějších předpisů, rozděluje plátce, kteří hradí toto pojistné přímo na účet zdravotní pojišťovny, do tří skupin, a to na zaměstnavatele, kteří hradí pojistné za své zaměstnance a odvádějí pojistné svých zaměstnanců, osoby samostatně výdělečně činné a osoby bez zdanitelných příjmů. V tomto členění byly v roce 2014 realizovány kontroly plateb pojistného na v.z.p.

Kontroly zaměstnavatelů

ZPŠ svými kontrolními zaměstnanci v průběhu roku 2014 provedla a uzavřela 350 fyzických kontrol u plátců pojistného – zaměstnavatelů. V rámci plánovaných kontrol byl uplatňován výběr plátců ke kontrole podle výše dluhu, s přihlédnutím k dalším faktorům, jako je neplnění oznamovacích povinností zaměstnavatele. ZPŠ vždy kontaktovala plátce a vyzývala ho k účinné spolupráci, zejména k předložení prvotních mzdových dokladů tak, aby mohla provést reálnou kontrolu plnění skutečné úhradové povinnosti plátce.

Kontrolami zaměstnavatelských subjektů bylo v roce 2014 zjištěno a povinným plátcům v kontrolních protokolech vyčísleno dlužné pojistné ve výši 2 242 tis. Kč. Zároveň bylo v těchto kontrolních protokolech vyčísleno penále ve výši 1 255 tis. Kč.

Kontroly osob samostatně výdělečně činných (dále jen OSVČ)

Kontroly plateb OSVČ byly prováděny při příležitosti předání přehledu o jejich příjmech a výdajích, tedy při konečném vyúčtování záloh či úhradě pojistného za předchozí kalendářní rok. Kontrolovány byly na účet ZPŠ došlé zálohy, jejich včasnost i případný doplatek či platba pojistného za předminulý kalendářní rok, jakož i závazky plátce z minulých období. Z celkového počtu 11 626 OSVČ, které byly v průběhu roku 2013 v této kategorii ZPŠ evidovány, bylo v roce 2014 zkontrolováno 11 163 osob, tj. 96,0 % jejich počtu v souvislosti s podáním vyúčtování OSVČ. Ostatní OSVČ, které nesplnily svou povinnost zúčtovat své zálohy či zaplatit pojistné za celý rok 2013, byly písemně vyzvány ke splnění zákonné povinnosti a při jejich další nečinnosti přikročila ZPŠ k zákonným prostředkům předpisu pojistného v součinnosti zejména s finančními úřady, případně s Českou správou sociálního zabezpečení či za použití institutu pravděpodobné výše pojistného.

Kontroly osob bez zdanitelných příjmů (dále jen OBZP)

V IS AVA jsou v této kategorii automaticky, v návaznosti na zadávané pojistné doby, generovány předpisy pojistného, které jsou vyhodnocovány vůči platbám pojistného. Dlužníci jsou pravidelně upomínáni a v případě jejich nečinnosti dochází postupně k vystavování výkazů nedoplatků, které jsou následně vymáhány dle stejných pravidel, jako u ostatních kategorií plátců. V kategorii OBZP jsou veškeré listiny obtížně doručitelné, je tedy častěji využíváno zákonné fikce doručení nebo způsob náhradního doručení veřejnou vyhláškou na úřední desce ZPŠ.

Vyhodnocení účinnosti využívání předpisu dlužného pojistného a penále „výkazy nedoplatků“ v porovnání s vystavováním platebních výměrů

V souladu s ustanovením § 53 odst. 2 zákona č. 48/1997 Sb., o veřejném zdravotním pojištění, ve znění pozdějších předpisů, využívala ZPŠ v roce 2014 možnost předepsat dlužné pojistné a penále výkazem nedoplatků. Institut výkazu nedoplatků se za dobu své účinnosti stal významným prostředkem předepisování dlužného pojistného

a penále zejména u nesporných pohledávek, pro jeho vykonatelnost dnem doručení a tedy velmi rychlou exekovatelnost dobrovolně nezaplacených pohledávek, pro krátkost lhůty na podání námitek ze strany povinného plátce pojistného, možnost bezproblémového zrušení výkazu ze strany ZPŠ, jakož i pro skutečnost, že na výkazy nedoplatků se nevztahují obecné předpisy o správním řízení. Výkaz nedoplatků zjednodušuje předepsání dluhu, neboť umožňuje, na rozdíl od platebních výměrů, předepsat současně jedním úkonem dlužné pojistné i penále za prodlení s úhradou tohoto pojistného. Ze všech těchto důvodů v roce 2014 ZPŠ výrazně více používala předpisu dlužných částek pojistného a penále formou výkazů nedoplatků, než jejich vyměření platebními výměry.

Kategorie plátce		Pojistné		Penále	
		počet	(tis. Kč)	počet	(tis. Kč)
Platební výměry	zaměstnavatel	15	484	15	165
	OSVČ	20	2 021	20	1 335
	OBZP	0	0	0	0
Výkaz nedoplatků	zaměstnavatel	891	22 025	931	4 382
	OSVČ	1 029	14 415	998	6 831
	OBZP	1 613	15 479	1 531	9 021

Interní tabulka č. 1 – Vystavené platební výměry a výkazy nedoplatků

Vymáhací činnost

V roce 2014 pokračovala spolupráce s externí firmou na vymáhání pohledávek. Firmě tak bylo předáno celkem 2 583 případů, kde dlužné pojistné činilo 35 860 tis. Kč a penále 21 232 tis. Kč.

Dále bylo uplatněno 42 soudních žalob za pohledávkami z titulu neuhrazených náhrad nákladů léčení, a to v celkové výši 329 tis. Kč.

4.3.5 Odpisy dlužného pojistného, pokut a penále

Odepsání dluhu je upraveno v § 26c zákona č. 592/1992 Sb., ve znění pozdějších předpisů, kde jsou stanoveny podmínky, za kterých je pojišťovna oprávněna odepsat dlužné pojistné, pokuty a penále a přirážky k pojistnému. Návrhy pro odpis pojistného jsou předávány k posouzení interním předpisem zřízené Komisi pro odpis pohledávek. Hlavními důvody pro odpis pohledávky jsou:

- › zrušení či ukončení konkursního či obecně insolvenčního řízení,
- › soudní vyrozumění o nedostatku nebo absenci jakéhokoliv majetku zaručujícího úhradu pohledávky, tedy vymáhání by bylo bezvýsledné,
- › námitka promlčení pohledávky, promlčení práva vymáhat,
- › úmrtí bez zanechání majetku.

Další možností odpisu je odstranění tvrdosti v případě penále. Pohledávky za penále nad 20 tis. Kč lze odepsat na základě pravomocného rozhodnutí Rozhodčího orgánu ZPŠ, do 20 tis. Kč na základě taktéž pravomocného rozhodnutí ZPŠ o odstranění tvrdosti.

Prostřednictvím jednotlivých komisí v roce 2014 byly odepsány pohledávky v celkové výši 39 509 tis. Kč.

Odepsané pohledávky, u kterých nelze vyloučit uplatnění dalších nároků, jsou vedeny v podrozvahové evidenci. Ke dni 31. 12. 2014 je na podrozvahových účtech evidováno:

- › pojistné 25 511 tis. Kč,
- › penále 26 358 tis. Kč,
- › regresy 972 tis. Kč.

Celkem se jedná o pohledávky za 52 841 tis. Kč.

4.3.6 Vyhodnocení plnění oznamovací povinnosti zaměstnavatelů

Zaměstnavatelé jsou povinni dle § 25 odst. 3 zákona č. 592/1992 Sb., ve znění pozdějších předpisů, splnit svoji oznamovací povinnost k platbě pojistného na v.z.p. prostřednictvím podání měsíčního přehledu o výši pojistného za své zaměstnance. Pokud zaměstnavatel povinnost podání přehledu nesplní, znemožňuje určení vyměřovacího základu a stanovení reálné výše předpisu pojistného.

Kontrolu provádí ZPŠ měsíčně na základě sestav, které identifikují plátce ve skluzu s podáním přehledů. Zaměstnavatele ZPŠ vyzývá ke splnění svojí povinnosti dopisem. Jako další řešení verifikace stavu pohledávek používá ZPŠ ustanovení § 25a výše uvedeného zákona, který jí dává možnost, na základě známých skutečností a zákonem daných postupů, stanovit pravděpodobnou výši pojistného (dále jen PVP). Tento postup nestanoví skutečnou výši pojistného, ale vytváří předpoklad pro vyměření platné sankce. To motivuje plátce k nápravě vadného stavu v zobrazení jeho povinností vůči ZPŠ. Použití PVP je dalším účinným prostředkem pro zjištění reálné výše předpisu pojistného.

4.3.7 Tvorba opravných položek s příslušností k jednotlivým fondům

Od roku 2010 lze při vyjádření úrovně hospodaření zdravotní pojišťovny a pro zkvalitnění Rozvahy použít institut opravných položek. V roce 2014 byly tvořeny opravné položky pouze k pohledávkám za plátcí pojistného. Základní tvorba opravných položek u pohledávek je ve výši 5 % za každých ukončených 90 dnů po splatnosti dané pohledávky. V rámci zdůvodnění v příloze účetní závěrky lze tvořit opravné položky i vyšší. ZPŠ používá základní způsob tvorby, vzhledem k tomu, že opravnými položkami se vyjadřuje pouze přechodné snížení hodnoty pohledávek. Každé čtvrtletí jsou při hodnocení hospodaření opravné položky stoprocentně nahrazeny aktuálními hodnotami. Tento postup považuje ZPŠ za nejpřesnější, neboť pohledávky za plátcí

pojistného nejsou co do své výše pohledávkami stabilními, k jejich úpravám dochází průběžně úpravami pojistných dob u jednotlivých plátců apod.

4.4 Zdravotní politika a revizní činnost

4.4.1 Zdravotní politika

Zdravotní politika ZPŠ byla v roce 2014 zaměřena především na zajištění dostupnosti zdravotních služeb a na dotváření sítě smluvních poskytovatelů zdravotních služeb i v místech s minoritním zastoupením pojištěnců, na průběžné financování těchto služeb prostřednictvím dohodnutých cenových dodatků při respektování finančních zdrojů a dalších legislativních podmínek úhrad včetně povinné kompenzace nevybírání regulačního poplatku za dny hospitalizace.

Proces dotváření sítě a sledování měřítka efektivnosti smluv byl součástí denního monitoringu. Stejně tak celý proces financování byl průběžně monitorován a kromě ekonomických parametrů služeb probíhalo sledování dohodnutých kvalitativních ukazatelů u poskytovatelů v oboru všeobecného praktického lékařství, v oboru praktického lékařství pro děti a dorost v regionech zájmu a dále u ambulantních poskytovatelů v gynekologii. Kromě toho probíhal audit kvality péče u objemově největšího lůžkového smluvního poskytovatele na lůžkových odděleních nebo i na ambulancích.

Nedílnou součástí zdravotní politiky byla revizní činnost v oblasti poskytnutých zdravotních služeb, kontrola a schvalování jejich rozsahu, personálního a technického zabezpečení a dále nabídka preventivních aktivit a programů pro pojištěnce hrazených z Fondu prevence. Hodnocení obou činností je předmětem samostatné části této zprávy.

Kromě výše uvedených činností byla součástí zdravotní politiky i agenda vymáhání náhrad na léčení za povinnými tzv. regresy. V rámci regresních řízení bylo v roce 2014 vypsáno 264 výzev v celkové hodnotě 5,4 mil. Kč a ZPŠ vymohla v roce 2014 celkem 7 mil. Kč.

Financování hrazených služeb, jeho sledování a vyhodnocení včetně kvalitativních ukazatelů probíhalo na základě interního předpisu, který obsahoval termíny, postupy a odpovědnosti v rámci celého procesu.

Mechanismy úhrad používané v jednotlivých segmentech zdravotních služeb v roce 2014, včetně uplatněných regulačních mechanismů

Jednotlivé mechanismy úhrad pro rok 2014 vycházely z ustanovení úhradové vyhlášky, postupy a principy byly zpracovány do Příkazu ředitele č. 2014/1-2 „Financování hrazených zdravotních služeb v roce 2014“, který byl k 30. 6. 2014 doplněn o postup povinné kompenzace nevybírání regulačního poplatku za den hospitalizace. Součástí způsobů úhrad pro poskytovatele v oboru všeobecného praktického lékařství a v oboru

praktického lékařství pro děti a dorost a i pro ambulantní poskytovatele v odbornosti 603 byly motivační systémy, obsahující hodnocení a sledování kvalitativních ukazatelů v primární péči o registrované pojištěnce.

Jednotlivé skupiny poskytovatelů byly při stanovení způsobů úhrad rozděleny na poskytovatele se statisticky významným počtem unicitně ošetřených pojištěnců (UOP) s regulovaným způsobem úhrad a na poskytovatele se statisticky nevýznamným počtem UOP s neregulovaným způsobem úhrad. U poskytovatelů v oboru všeobecného praktického lékařství a praktického lékařství pro děti a dorost byla hlavním kritériem působnost v regionech zájmu ZPŠ, tedy statisticky významný počet registrovaných pojištěnců.

V oboru všeobecného praktického lékařství a praktického lékařství pro děti a dorost

U poskytovatelů praktického lékařství pro děti a dorost v zájmových regionech probíhala úhrada prospektivně vypočtenou čtvrtletní diferencovanou kombinovanou kapitačně výkonovou platbou ve vazbě na komplexní nákladovost registrované klientely nebo dle počtu registrovaných pojištěnců (regulační mechanismy) a na základě vyhodnocení indikátorů kvality péče v motivačních systémech pro rok 2014.

U poskytovatelů všeobecného praktického lékařství v zájmových regionech probíhala úhrada rovněž prospektivně vypočtenou čtvrtletní diferencovanou kombinovanou kapitačně výkonovou platbou ve vazbě na komplexní nákladovost registrované klientely nebo dle počtu registrovaných pojištěnců (regulační mechanismy) doplněnou o sledování plnění kvalitativních podmínek péče o nemocné s diabetem léčenými PAD a inzulinou, dále s dyslipidemií léčenou statiny a fibráty a pacienty s hypertenzí léčenými minimálně jedním z antihypertenziv.

U poskytovatelů mimo regiony zájmu probíhala úhrada modifikovanou kombinovanou kapitačně výkonovou platbou po celý rok 2014. Zcela výjimečně probíhala úhrada výkonovým způsobem.

Ve výkonové části byla ze strany ZPŠ podpořena u všech poskytovatelů v oboru všeobecného praktického lékařství a praktického lékařství pro děti a dorost oblast jak pravidelného očkování, tak i hrazeného nepovinného očkování.

V oboru zubního lékařství

Úhrada hrazených služeb probíhala výkonovým způsobem v souladu s cenami a podmínkami úhrad stanovenými v úhradové vyhlášce v příloze č. 11 a Věstníku MZ ČR č. 8/2013, vyjma výkonu 00921, kde došlo k dohodě všech zdravotních pojišťoven o její výši se Zubohradem, doplněným o dohodnuté ceny stomatologických výrobků pro rok 2014, které byly shodné s rokem 2013.

V oboru specializovaných ambulantních služeb

Výkonový způsob úhrady po celý rok 2014 u poskytovatelů, kteří poskytovali zdravotní služby v odbornostech nebo výkonech uvedených dle přílohy č. 3 úhradové vyhlášky

pod bodem 1.a) – 1.f) nebo se statisticky nevýznamným počtem UOP bez uplatnění regulačních mechanismů.

U poskytovatelů se statisticky významným počtem UOP probíhala úhrada dle přílohy č. 3 úhradové vyhlášky regulovaným způsobem v ročním režimu s hodnotou bodu ve výši 1,03 Kč, vyjma zvlášť účtovaných léčivých přípravků (dále jen ZULP) a zvlášť účtovaných materiálů (dále jen ZUM), které byly hrazeny průběžně nad rámec do výše úhrad dle platného číselníku léčivých přípravků a zdravotnických prostředků. U předepsaných léčivých přípravků, zdravotnických prostředků a indukované zdravotní péče byl dohodnut se zástupci skupiny poskytovatelů vlastní regulační systém.

U vybraných poskytovatelů byl sjednán i výkonový, ale limitovaný způsob úhrady.

V odbornosti 603 a 604 (gynekologické služby)

U poskytovatelů, kteří ošetřili statisticky významný počet UOP, vycházela úhrada z přílohy č. 4 úhradové vyhlášky výkonovým způsobem regulovaným stanovenou výší dle § 17 zákona č. 48/1997 Sb, tj. 98 % průměrné úhrady na 1 UOP z roku 2012 upravené koeficientem kvality a vynásobené skutečným počtem UOP. Úhrada byla doplněna bonifikací při plnění kvalitativních kritérií dle motivačního systému.

U ostatních poskytovatelů probíhala úhrada po celý rok 2014 výkonovým neregulovaným způsobem, doplněna rovněž motivačním systémem pro rok 2014.

Regulační mechanismy byly smluvně dohodnuty na předepisované léčivé přípravky, zdravotnické prostředky a indukované zdravotní služby dle ustanovení úhradové vyhlášky u těch poskytovatelů, u kterých probíhal regulovaný způsob úhrad.

Diagnostické zdravotní služby

Způsob úhrady zdravotních služeb u poskytovatelů se statisticky významným počtem UOP probíhal v ročním regulovaném režimu a vycházel z principů stanovených v úhradové vyhlášce a její přílohy č. 5, vyjma ZUM a ZULP, které byly hrazeny do výše úhrad dle platných číselníků léčivých přípravků a zdravotnických prostředků.

U ostatních poskytovatelů probíhala úhrada výkonovým způsobem bez dalších regulací.

Převážné zdravotní služby, zdravotnická záchranná služba a lékařská služba první pomoci – odbornost 003

Úhrada zdravotnické záchranné služby a lékařské služby první pomoci probíhala po celý rok 2014 v souladu s ustanovením úhradové vyhlášky neregulovaným výkonovým způsobem.

Převážné zdravotní služby u poskytovatelů se statisticky významným počtem převeznených pojištěnců byly hrazeny regulovaným způsobem dle přílohy č. 8 úhradové vyhlášky v rozdělení na přetržitý či nepřetržitý provoz.

Úhrada u ostatních poskytovatelů se statisticky nevýznamným počtem převezených pojištěnců probíhala po celý rok 2014 neregulovaným výkonovým způsobem.

Rehabilitační služby

Úhrada probíhala v souladu s principy stanovenými v úhradové vyhlášce. U poskytovatelů se statisticky významným počtem UOP probíhala úhrada regulovaným způsobem financování dle přílohy č. 7 úhradové vyhlášky v ročním režimu.

Úhrada zdravotních služeb u ostatních poskytovatelů probíhala po celý rok 2014 výkonovým neregulovaným způsobem.

Hrazené služby v odbornosti 911, 914, 916, 921, 925

U poskytovatelů, kteří poskytli služby v odbornosti 911, 914, 916 a 921, probíhala úhrada po celý rok 2014 výkonovým neregulovaným způsobem.

Poskytovatelé odbornosti 925, kteří ošetřili statisticky významný počet UOP, byli financováni regulovaným způsobem vycházejícím z přílohy č. 6 úhradové vyhlášky v ročním režimu.

Ostatní poskytovatelé odbornosti 925 se statisticky nevýznamným počtem UOP byli financováni výkonovým neregulovaným způsobem.

Lázeňská léčebně rehabilitační péče a ozdravovny

Úhrada probíhala v průběhu roku 2014 dle smluvně dohodnutých výší cenových ujednání s jednotlivými poskytovateli lázeňských léčebně rehabilitačních služeb a ozdravoven vycházejících z ustanovení § 15 úhradové vyhlášky dále neregulovaným způsobem.

K 31. 7. 2014 proběhla zálohová platba kompenzace nevybírání regulačních poplatků za dny hospitalizace, vycházející z platné legislativní úpravy.

Ústavní zdravotní služby – následná lůžková péče

Úhrada ústavní následné lůžkové péče probíhala paušální sazbou za jeden den hospitalizace dle přílohy č. 1. B) 1 úhradové vyhlášky bez uplatnění dalších regulačních parametrů.

Úhrada ambulantní péče u poskytovatelů následné péče, zvláštní ambulantní péče a zvláštní ústavní péče probíhala výkonovým způsobem v souladu s ustanovením přílohy č. 1 odstavce B) 2 úhradové vyhlášky bez dalších regulačních omezení.

K 31. 7. 2014 proběhla zálohová platba kompenzace nevybírání regulačních poplatků za dny hospitalizace, vycházející z platné legislativní úpravy.

Ústavní zdravotní služby – akutní lůžková péče

1. Počty jednotlivých typů uzavřených dodatků u nemocnic

ZPŠ v roce 2014 rozdělila pro způsoby úhrad 129 poskytovatelů ústavních zdravotních služeb poskytujících akutní péči do dvou oblastí:

Poskytovatelé s malým objemem péče – celkem 100 nemocnic s celkovým objemem péče v rozsahu necelých 2,5 % výdajů u nemocnic. U těchto poskytovatelů byl smluvně dohodnut výkonový neregulovaný způsob úhrady po celý rok 2014.

Poskytovatelé s velkým objemem péče – celkem 29 nemocnic, jejichž objem péče představuje 97,5 % výdajů u nemocnic. Z toho u 4 nemocnic byl smluvně dohodnut výkonový způsob financování pro celý rok 2014. U zbylých 25 byl smluvně dohodnut vícesložkový regulovaný způsob skládající se z individuálně smluvně sjednané složky (tzv. nákupu péče), celkového limitu centrové péče (biologické léčby), úhrady formou DRG a limitovanou úhradou ambulantní péče. Přílohou všech smluvních cenových ujednání u vícesložkového způsobu úhrad byla „Analýza hrazených služeb ZPŠ pro nastavení financování pro rok 2014“, která obsahovala rekapitulaci vykázaných služeb referenčního období včetně úhrady za zdravotní služby, parametry pro úhradu formou DRG, individuálně smluvně sjednanou složku úhrad, parametry pro ambulantní složku úhrad, limitaci celkové centrové péče (biologické léčby) a regulační parametry pro léčivé přípravky a zdravotnické prostředky pro rok 2014.

K 31. 7. 2014 byla úhrada u jednotlivých poskytovatelů - nemocnic navýšena o mimořádnou jednorázovou zálohu za kompenzaci nevybírání regulačních poplatků za dny hospitalizace, která bude součástí celkového ročního vyhodnocení.

2. Struktura a objem individuálně smluvně sjednané úhrady (balíčků), nákladová efektivita

Součástí individuálně smluvně sjednané složky úhrad (ISSU) - balíčků u poskytovatelů akutní lůžkové péče byly v roce 2014 následující typy služeb.

První část smluvně sjednané složky úhrad se týkala implantace srdečního defibrilátoru, implantace trvalého kardiostimulátoru (s AIM a bez AIM) jednodutinového, dvoudutinového a biventrikulárního, výměna kardiostimulátoru, tedy rozsahu služeb dle ustanovení přílohy č. 9 úhradové vyhlášky. V roce 2014 bylo takto implantováno pojištěncům ZPŠ celkem 38 defibrilátorů a 67 kardiostimulátorů, a to u 6 k tomu oprávněných poskytovatelů hrazených zdravotních služeb (VFN Praha, IKEM, Nemocnice Na Homolce, Ústřední vojenská nemocnice, KN Liberec a FN Hradec Králové). Celkové náklady za uvedené služby v roce 2014 činily 21 465 tis. Kč.

Kromě vyhláškou stanovených typů služeb pro smluvně sjednanou složku úhrad byly ZPŠ nasmlouvány s vybranými poskytovateli další služby, a to zejména s ohledem na ekonomickou efektivitu nákupu nebo na typ služby, které vzhledem k medicínskému

a ekonomickému přínosu měly význam jak pro pojištěnce, tak i pro ZPŠ. Jednalo se o transplantace jater, ledvin a srdce, kterých v roce 2014 proběhlo celkem 12. Dále šlo o robotické výkony v rozsahu 9 zákroků, adenotomie (269), hysteroskopie (267), operace katarakty (638), sleevegastrectomie (8), peroperační magnetické rezonance (1) a i v ambulantním režimu implantace kardiostimulátorů (7). Rozsah této péče dosáhl v roce 2014 celkem 25 904 tis. Kč a byl zabezpečen a smluvně dohodnut se 7 lůžkovými poskytovateli hrazených zdravotních služeb a bylo poskytnuto celkem 1 211 zákroků.

Nákup vyjmenovaných zdravotních služeb byl sjednán ve stejných cenách pro všechny poskytovatele akutní péče, kde probíhal vícesložkový způsob úhrad. V průběhu roku bylo tímto nákupem zabezpečeno celkem 1 315 zákroků celkem za 47 369 tis. Kč, což představuje 3,3 % nákladů segmentu akutní péče.

Nákladovou efektivitu již nelze vyjádřit prostým způsobem porovnání vykázané péče v bodech a materiálových položkách ve vazbě na ceny nakupované péče, ale systémem porovnání dle indexu a koeficientů specializace u jednotlivých nakupovaných služeb. Významný dopad měl zejména u transplantací, kde se nákup pohyboval v rozsahu 75 – 80 % vyhláškou ohodnocené péče a u implantací kardiostimulátorů a defibrilátorů či u výkonů pro obezitu - sleevegastrectomií.

3. Využívání indikátorů kvality, zhodnocení kvality a dodržování klinických standardů pro mechanismy úhrad a jejich regulací pro ambulantní i lůžkovou péči

ZPŠ v roce 2014 kromě indikátorů kvality obsažených v úhradové vyhlášce, které se týkaly hodnot bodu u komplementárních služeb či přetržitosti nebo nepřetržitosti dopravních služeb, využila i vlastní indikátory kvality, a to v oblasti primární péče. Jednotlivé ukazatele, způsob sledování a hodnocení byly předem projednány se zástupci vybraných skupin poskytovatelů a staly se formou motivačních systémů přílohou cenových ujednání.

Hodnocení indikátorů kvality probíhalo u poskytovatelů v oboru všeobecného praktického lékařství a v oboru praktického lékařství pro děti a dorost v regionech zájmu a dále u poskytovatelů v odbornosti ambulantní gynekologie. Rovněž byl realizován audit kvality péče v Oblastní nemocnici Mladá Boleslav (dále jen ONMB).

Indikátory kvality pro poskytovatele v oboru všeobecného praktického lékařství

- zveřejnění ordinačních hodin,
- komplexní finanční nákladovost a počty registrovaných pojištěnců,
- sledování preventivních prohlídek registrovaných pojištěnců,
- sledování parametrů kvality péče a doporučených postupů u pojištěnců:
 - s hypertenzí léčenou minimálně jedním z antihypertenziv (ATC skupiny C02, C03, C07, C08, C09),
 - s diabetem mellitus léčeným PAD a inzulíny (skupina A10A, A10B),
 - s dyslipidemií léčenou statiny, fibráty (ATC skupina C10),

- › získání akreditace MZ ČR k uskutečňování vzdělávacího programu v oboru praktický lékař,
- › sledování screeningu kolorektálního karcinomu (dále jen KRCA),
- › činnost akreditovaného pracoviště jako školitele pro školence v oboru praktický lékař.

Motivační systémy byly pro rok 2014 aktualizovány a pro všeobecné praktické lékaře byla rozšířena věková skupina pro sledování plnění stanovených kritérií. Kromě ukazatele ročního sledování screeningu KRCA probíhalo vyhodnocení jednotlivých kritérií prospektivně na jednotlivá čtvrtletí roku 2014. Do projektu bylo zapojeno ke konci roku 2014 již 306 poskytovatelů v regionech zájmu. Kritérium preventivních prohlídek bylo sledováno u 33,5 tis. pojištěnců, kritérium správné léčby diabetu u téměř 9 tis. pojištěnců, u léčby dyslipidémie u 20 tis. pojištěnců a u 34 tis. pojištěnců s hypertenzí ve věkové skupině 40 – 60 let.

Indikátory kvality pro poskytovatele v oboru praktického lékařství pro děti a dorost

- › zveřejnění ordinačních hodin,
- › komplexní finanční nákladovost a počty registrovaných pojištěnců,
- › sledování preventivních prohlídek registrovaných pojištěnců,
- › sledování preskripce antibiotik,
- › získání akreditace MZ ČR k uskutečňování vzdělávacího programu v oboru praktický lékař,
- › činnost akreditovaného pracoviště jako školitele pro školence v oboru praktický lékař.

Motivační systém pro praktické lékaře pro děti a dorost byl určen pro poskytovatele v regionech zájmu. Plnění ukazatelů se promítlo prospektivně do výše na jednotlivá čtvrtletí kalkulované diferencované kombinované kapitační platby. V oboru praktického lékařství pro děti a dorost se zapojilo až 66 poskytovatelů, nejvyšší plnění bylo zaznamenáno u kritéria plnění preventivních prohlídek, které se u ZPŠ pohybovalo kolem 90 %. V roce 2014 proběhlo vyhodnocení nového pilotního projektu „Racionální preskripce ATB v praxi praktických lékařů pro děti a dorost“ ve spolupráci s odborníky u léčených dětských pacientů pro diagnózy akutní tonzilofaryngitidy a akutní bronchitidy. Na základě vyplněných hodnot a údajů týkajících se specifikace pacienta (pohlaví, váha), diagnostického postupu (užití metody rychlé diagnostiky – CRP, streptest) a léčebného postupu (použití ATB, terapeutická dávka, kontroly) bylo anonymně provedeno zhodnocení postupu při léčbě těchto diagnóz a na základě výsledků byla dohodnuta doporučení pro optimální strategii antibiotické léčby.

Indikátory kvality pro ambulantní poskytovatele v odbornosti 603 a 604 (gynekologové)

- › zveřejnění ordinačních hodin,
- › sledování provedení preventivních prohlídek v návaznosti na screening karcinomu děložního čípku,

- › sledování kvality a komplexnosti zdravotních služeb pro těhotné za I. a II. trimestr,
- › získání a platnost certifikátu kvality ISO 9001.

Sledovaná kritéria byla stanovena pro rok 2014 jak pro poskytovatele s velkým objemem péče, tak i pro poskytovatele s malým objemem péče. Do projektu bylo zapojeno celkem 185 ambulantních gynekologů. Hodnocení kritéria preventivních prohlídek splnilo celkem 24 poskytovatelů. Dalším kvalitativním kritériem bylo plnění dohodnutého rozsahu péče o těhotné v průběhu I. a II. trimestru. Do tohoto hodnocení se zapojilo celkem 88 poskytovatelů a splnění bylo ohodnoceno celkem za 1 266 těhotných. Rovněž bylo bonifikováno držení certifikátu jakosti ISO, který nyní vlastní 4 smluvní poskytovatelé.

Sledování kritérií kvality na ambulantních a lůžkových odděleních - audit kvality ošetrovatelské péče v ONMB

ZPŠ ve spolupráci s objemově největším poskytovatelem v regionu zrealizovala v roce 2014 celkem 11 auditů kvality péče na ambulantních a lůžkových odděleních nemocnice. Pro samotnou realizaci byl vytvořen Metodický pokyn č. 2014/10-2 a celá aktivita byla smluvně ošetřena dodatkem ke smlouvě o poskytování a úhradě zdravotních služeb pro rok 2014. Počínaje auditem za měsíc červen 2014 došlo ke zpřísnění kritérií pro plnou úhradu. Pro ambulantní část bylo stanoveno 6 hodnotících kritérií, pro lůžkovou část 3 okruhy kritérií. Z 11 auditů bylo hodnoceno splněním všech kritérií celkem 8, u zbylých 3 auditů bylo hodnocení nižší, hlavním důvodem bylo nedodržení objednacích a čekacích dob na auditovaném oddělení.

Sledování efektivního využívání předepisovaných léků

ZPŠ v roce 2014 pokračovala ve sledování efektivního využívání předepisovaných léků a pravidelně měsíčně předávala poskytovatelům v heslem zabezpečených souborech elektronickou poštou tzv. „lékový audit“. Tento systém hodnotil preskripci pojištěnců u konkrétního poskytovatele ve vazbě na celé spektrum předepsaných léků v následujících dimenzích:

- › lékové interakce (pouze stupně č. 5 a 6),
- › lékové přesahy (nadzásoba léků u pojištěnců nad 8 týdnů),
- › polypragmazie (počet souběžně užívaných 12 a více léků, minimální délka souběžného užívání 14 dní),
- › optimalizace doplatků.

Uvedený informační nástroj využívalo v průběhu roku 2014 již 100 poskytovatelů.

4. Počet poskytovatelů lůžkových služeb, kteří poskytovali centrovou péči, a její objem a počet ostatních poskytovatelů s centrovou péčí

Specializovanou péči v centrech ZPŠ smluvně zajistila v roce 2014 celkem u 21 poskytovatelů, z toho u 3 ambulantních specialistů. Meziroční nárůst objemu této centrové péče činil téměř 11 % a ve finančním vyjádření 14 636 tis. Kč. U všech

objemově významných lůžkových poskytovatelů biologické léčby byl smluvně dohodnut předpokládaný finanční objem. Důvodem nárůstu bylo jednak zvýšení počtu pojištěnců léčených biologickou léčbou, a to zejména u onkologických onemocnění, mezi které patřily nádory kolorekta, prostaty a prsů. Mezi další zvyšující se onemocnění patřily roztroušená skleróza a Crohnova choroba. Druhým důvodem bylo zavedení nových nákladnějších léčivých přípravků včetně rozšíření indikací. Přesto díky předběžně dohodnutým objemovým limitům a jednáním s objemově největšími poskytovateli se ZPŠ podařilo dodržet a nepřekročit celkové plánované náklady pro tyto služby ve ZPP na rok 2014.

Mezi objemově největší centra zabezpečující biologickou léčbu pro pojištěnce ZPŠ v roce 2014 patřila KN Liberec, VFN Praha, FN Hradec Králové, Revmatologický ústav a FN Motol. Z ambulantních zařízení se jednalo o společnost ISCARE, zabývající se zejména Crohnovou chorobou a ulcerózní kolitidou. Celkový počet léčených pojištěnců v centrech se zvýšil z počtu 498 v roce 2013 na 582 léčených v roce 2014.

5. Léková politika v roce 2014

Úhrady léčivých přípravků a potravin pro zvláštní lékařské účely (dále jen PZLÚ) probíhaly v ZPŠ v roce 2014 v souladu s pravomocnými rozhodnutími ve správních řízeních pro stanovení maximálních cen a výše a podmínek úhrad léčivých přípravků a PZLÚ vedených Státním ústavem pro kontrolu léčiv (dále jen SÚKL) podle zákona č. 48/1997 Sb., ve znění pozdějších předpisů. Měsíčně byl aktualizován Číselník hromadně vyráběných léčivých přípravků Svazu zdravotních pojišťoven České republiky (dále jen SZP ČR) a Číselník nemocničních léčivých přípravků. Dále byl zpracován také Informační číselník SZP ČR, který ve všech ATC skupinách řadí léčivé přípravky a PZLÚ podle výše jejich úhradového ekvivalentu. Lékovou komisí SZP ČR byl k 1. 1. 2014 a dále k 1. 7. 2014 vypracován Pozitivní list SZP ČR obsahující vybrané skupiny terapeuticky zaměnitelných léčivých přípravků, tj. léčivých přípravků se shodnou léčivou látkou, cestou podání, lékovou formou a množstvím léčivé látky v dávce.

ZPŠ jako člen SZP ČR byla v roce 2014 zastoupena v Lékové komisi SZP ČR a podílela se tak na činnosti a plnění úkolů této komise. Jednalo se zejména o účast při stanovování cen a úhrad léčivých přípravků a PZLÚ ve správních řízeních vedených SÚKL, a to v rámci individuálních i revizních správních řízení.

Účtování léčivých přípravků, PZLÚ i zdravotnických prostředků, které byly předepsány pro pojištěnce ZPŠ, bylo také v roce 2014 podrobena řadě kontrolních mechanismů tak, aby byla provedena pouze oprávněná platba. Vyúčtované léčivé přípravky a PZLÚ byly kontrolovány z hlediska druhu, množství a síly podle požadavku předepisujícího lékaře na lékařském předpisu, dále bylo kontrolováno dodržování legislativou daných podmínek pro preskripci i výdej léčivých přípravků i dodržování aktuálně platných úhrad a stanovených podmínek úhrad z v.z.p. Tyto kontroly se týkaly také léčivých přípravků podávaných ve specializovaných centrech.

U zdravotnických prostředků byly uhrazeny pouze pomůcky, které byly na poukazech na léčebnou a ortopedickou pomůcku v daném provedení a množství skutečně předepsány, a to v souladu s platnou Metodikou a do výše úhrad stanovených platným Číselníkem zdravotnických prostředků.

Kromě pravidelné revize léčivých přípravků a PZLÚ z hlediska předepsaného a následně vyúčtovaného druhu, množství a síly byly prováděny průběžně také kontroly dodržování SÚKL stanoveného preskripčního a indikačního omezení, tj. dodržování podmínek pro provedení úhrady z prostředků v.z.p. V této oblasti byla např. kontrolována preskripce léčivých přípravků s obsahem léčivé látky erdostein (ERDOMED), imichimod (ALDARA), dabigatran (PRADAXA), rivaroxaban (XARELTO), apixaban (ELIQUIS). Dodržování preskripčního a indikačního omezení bylo ze strany ZPŠ také kontrolováno u vybraných PZLÚ - výživ pro děti a pro dospělé.

Léková politika byla zaměřena také na sledování množství předepsaných léčivých přípravků. S ohledem na lékařem požadované dávkování léčivých přípravků bylo vypočteno optimální množství léčivého přípravku a porovnáno se skutečně předepsaným a vydaným počtem jeho balení. Předmětem těchto šetření tak bylo vyhledání případné nadbytečné preskripce. Ve zjištěných případech byli lékaři písemně upozorněni na případy této nadbytečné preskripce. Následně byla provedena opětovná kontrola preskripce těchto sledovaných léčivých přípravků. K významnému záchytu vedlo šetření u všeobecného praktického lékaře, který v nadměrném množství předepisoval léčivou látku meloxicam obsaženou v léčivém přípravku MELOXICAM MYLAM.

Další oblastí bylo sledování dodržování preskripčního omezení „E“, tzn. předepisování těch léčivých přípravků, u kterých jejich preskripci nelze delegovat na lékaře jiné odbornosti, než která je uvedena ve stanoveném preskripčním omezení.

Další činností v oblasti lékové politiky bylo dodržování podmínek stanovených pro zvýšenou úhradu léčivých přípravků. Kontroly byly provedeny např. u makrolidových antibiotik pro děti (léčivé přípravky s obsahem klarithromycinu, azithromycinu), léčivých přípravků ze skupiny antidiabetik (VICTOZA, BYETTA), léčivých přípravků s obsahem léčivé látky mesalazin, protidestičkových léčivých přípravků (BRILIQUE), vybraných PZLÚ apod.

Také v roce 2014 byla ve zvýšené míře sledována preskripce léčivých přípravků obsahujících omamné a psychotropní látky s rizikem vzniku závislosti. Byl sledován počet předepsaných balení těchto léčivých přípravků, jejich dávkování a doba užívání s cílem zabránit jejich případnému zneužívání a vzniku návyku. V případech zjištění překročení obvyklého dávkování i doby užívání byli předepisující lékaři upozorněni a následně došlo ke snížení či ukončení této preskripce. Ve spojitosti s problematikou kontroly omamných a psychotropních látek je v ZPŠ nastaven již několik let speciálně upravený revizní program, který umožňuje zachycení a neproplacení případných falsifikátů receptů na tyto léčivé přípravky. V souvislosti s průběžnými hlášeními příslušných orgánů o ztrátě, zcizení nebo padělání lékařských receptů a razítek

poskytovatelů zdravotních služeb je v ZPŠ tato agenda zpracovávána a zanášena do speciálního kontrolního systému. Mimo pravidelné kontroly bylo provedeno např. šetření spotřeby koagulačních faktorů u pacientů s hemofilii, šetření a následná analýza spotřeby vybraných analgetik anodyn neboli opiodních analgetik předepisovaných na recept s modrým pruhem a určených k tlumení silných bolestí.

Kontroly podléhaly nejenom léčivé přípravky a PZLÚ, ale také zdravotnické prostředky. V průběhu roku 2014 byla provedena řada šetření a sledování nákladů ve vybraných skupinách zdravotnických prostředků. Dlouhodobě je pozornost zaměřena na předepisování a vyúčtování ortopedické obuvi, pomůcek pro inkontinenci, pomůcek stomických, individuálně zhotovovaných ortopedických pomůcek – ortéz a protéz, pomůcek pro diabetiky, elastoviskózních roztoků určených k aplikaci do kloubů. V kontrolách bylo mj. zahrnuto také sledování stanovené užitné doby zdravotnických pomůcek, kdy délka užitné doby byla nastavena do speciálního kontrolního programu. Mimo vlastního účtování bylo sledováno také splnění podmínek a frekvence podání dle platné Metodiky a Číselníku zdravotnických prostředků.

Regulační poplatky a doplatky

ZPŠ v souladu s platnou legislativou sledovala strukturu a výši regulačních poplatků a doplatků, počty pojištěnců a částku, o kterou byl překročen zákonný limit (vratky). Přehled je uveden v následující tabulce.

Ř.	Ukazatel	m. j.	Rok 2014				
			I. Q	II. Q	III. Q	IV. Q	Celkem
1.	Počet pojištěnců, kteří v daném období překročili zákonný limit	osoby	75	503	1 486	2 737	4 801
2.	Částka, o kterou byl překročen zákonný limit (vratky)	tis. Kč	96	385	1 188	2 079	3 748
3.	Celková částka za regulační poplatky ve výši 30 Kč (vykázán výkon 09543)	tis. Kč	5 100	5 090	4 601	5 276	20 067
4.	Celková částka za regulační poplatky ve výši 100 Kč (vykázán výkon 09544)	tis. Kč	0	0	0	0	0
5.	Celková částka za regulační poplatky ve výši 90 Kč (vykázán výkon 09545)	tis. Kč	617	688	675	739	2 719
6.	Celková částka za regulační poplatky zaplacené v zařízeních lékárenské péče (vykázán výkon 09540)	tis. Kč	6 033	6 177	5 585	6 217	24 012
7.	Celková částka za započitatelné doplatky na léky a potraviny pro zvláštní účely	tis. Kč	7 098	7 638	7 102	7 674	29 512
8.	Celková částka za regulační poplatky a započitatelné doplatky (součet řádků 3 až 7)	tis. Kč	18 848	19 593	17 963	19 906	76 310

Počet pojištěnců, kteří v roce 2014 překročili zákonný limit (tj. 2 500 Kč, resp. 5 000 Kč) se oproti roku 2013 zvýšil. Průměrná výše vratky v roce 2014 dosáhla částky 781 Kč, v roce 2013 dosáhla částky 888 Kč.

Poskytovatelé zdravotních služeb nárokovali za regulační poplatky a započitatelné doplátky v roce 2014 od pojištěnců ZPŠ celkem 76 310 tis. Kč, což je menší částka než v roce 2013. Důvodem poklesu je zrušení regulačních poplatků za den hospitalizace od pojištěnců.

4.4.2 Revizní činnost

Stěžejní činností byla kontrolní a schvalovací činnost v oblasti hrazených zdravotních služeb, posuzování personálního a technického zabezpečení rozsahu služeb a jeho kompletního smluvního ujednání, jehož cílem bylo zabezpečit potřebnou a dostupnou síť poskytovatelů. Hlavní část revizní činnosti byla realizována v rámci vyúčtování služeb v informačním systému a v rámci smluvního procesu uzavírání a změn rámcových smluv. V případě potřeby probíhaly kontroly přímo u poskytovatelů s případnou následnou postrevizní činností. Kontrolní činnost v rámci hospitalizačních případů tzv. upcoding se stala jedním z hodnocených parametrů pro úhradu hospitalizační péče, financované prostřednictvím DRG, kdy byl plně využíván zprovozněný modul pro revizní lékaře pro kontrolu správnosti a oprávněnosti uzavřených hospitalizačních případů. Na 14 revizních návštěvách u poskytovatelů bylo provedeno ověření správnosti vykazování v rámci DRG. Kontroly proběhly v Nemocnici Na Homolce, FN Motol, KN Liberec, VFN Praha, IKEM Praha, Nemocnici Nymburk či ONMB. Na základě této činnosti ZPŠ ušetřila 3,9 mil. Kč.

Výsledky dalších revizních činností se staly součástí měsíčních reportingů. V roce 2013 bylo revizními pracovníky (vyjma revizních farmaceutů) zachyceno za 13,1 mil. Kč, v roce 2014 celkem za 14,1 mil. Kč nesprávně vykázané péče. V rámci revizní činnosti revizních farmaceutů bylo zachyceno celkem za 4,1 mil. Kč v roce 2013 a v roce 2014 celkem za 4,3 mil. Kč nesprávně vykázaných léčivých přípravků a zdravotnických prostředků.

V průběhu roku 2014 bylo provedeno celkem 57 revizních návštěv, z toho 4 byly zaměřeny na poskytnuté služby u poskytovatelů lázeňské léčebně rehabilitační péče. U objemově nejvýznamnějšího poskytovatele zdravotních služeb, ONMB, byly v průběhu roku provedeny 4 revizní návštěvy. Další 20 revizních návštěv bylo provedeno u objemově významných nemocnic jako je IKEM Praha, Nemocnice na Homolce, FN Motol, VFN Praha, ON Náchod, Masarykova městská nemocnice v Jilemnici, Nemocnice Nymburk nebo Česko-německá horská nemocnice Krkonoše.

Celkem 6 revizních návštěv bylo provedeno na podnět od poskytovatelů na jiného poskytovatele zdravotních služeb a 3 revizní návštěvy byly provedeny na základě kontroly zpětně vykázaných výkonů v laboratoři synlab czech, s.r.o. a 2 revizní návštěvy byly provedeny ke kontrole oprávněnosti preskripce léku MELOXICAM MYLAM 15 mg u jednoho poskytovatele zdravotních služeb – všeobecného praktického lékaře a 4 revizní návštěvy proběhly u ambulantních poskytovatelů.

Součástí revizní činnosti bylo i posuzování návrhů na lázeňskou léčebně rehabilitační péči a na léčebně rehabilitační péči u poskytovatelů v odborných léčebných ústavech rehabilitačního zaměření. Za rok 2014 bylo přijato 1 707 návrhů, z toho 78 návrhů bylo upraveno z komplexní léčby na příspěvkovou a 19 bylo z důvodů neodpovídajícím indikačním podmínkám zamítnuto. V roce 2014 bylo tedy schváleno 1 688 návrhů, z toho 1 140 návrhů bylo na komplexní léčbu pro dospělé a děti, 201 na příspěvkovou léčbu, 310 návrhů do odborných léčebných ústavů a 37 návrhů pro ozdravenskou péči pro děti. Pojištěnci ZPŠ absolvovali celkem 1 192 lázeňských pobytů.

V roce 2014 byla v rámci kontrolní činnosti při vyúčtování zdravotních služeb prováděna namátková kontrola vybírání regulačních poplatků při vyúčtování a nebyla zjištěna závažná pochybení.

4.5 Pohledávky

Pohledávky za poskytovateli zdravotních služeb jsou krátkodobé pohledávky vzniklé při vyúčtování poskytnutých zdravotních služeb. ZPŠ nemá ve své evidenci pohledávky za poskytovateli zdravotních služeb po lhůtě splatnosti.

4.6 Smluvní politika, síť smluvních poskytovatelů zdravotních služeb

Smluvní politika se v roce 2014 soustředila na dva základní úkoly. Prvním úkolem byla příprava a jednání se zástupci skupin poskytovatelů v oblasti ambulantních specialistů, praktických lékařů pro děti a dorost a všeobecných praktických lékařů a dalších zástupců poskytovatelů ohledně obsahu nových rámcových smluv, které by měly vejít v platnost nejpozději od ledna 2016. U jmenovaných skupin poskytovatelů se ZPŠ dohodla s jejich zástupci na obsahu. Do nového textu rámcové smlouvy se ZPŠ podařilo zakomponovat upravenou formu digitální komunikace prostřednictvím Portálu ZP, v oblasti smluvní politiky se jedná o administraci digitální Přílohy č. 2, která se týká rozsahu služeb a personálního a technického zabezpečení těchto služeb.

Díky aktivnímu přístupu se ZPŠ podařilo v průběhu roku 2014 zadministrovat téměř 12 000 verzí Příloh č. 2 v digitální podobě prostřednictvím Portálu ZP u lůžkových poskytovatelů. Finančním příspěvkem se povedlo do této aktivity zapojit i 26 poskytovatelů z ambulantní sféry, a proto vzhledem k náročnosti vyplňování stávající digitální přílohy pro ambulantní poskytovatele byla zahájena koncem roku 2014 aktivita na zjednodušení obsahu této přílohy pro ambulantní část poskytovatelů, která se stane součástí nové rámcové smlouvy.

4.6.1 Místní a časová dostupnost hrazených služeb

Zabezpečení místně i časově dostupných hrazených služeb pro pojištěnce ZPŠ v souladu s ustanovením § 40 zákona č. 48/1997 Sb. a dle nařízení vlády č. 307/2012 Sb. bylo druhým hlavním úkolem smluvní politiky ZPŠ. Vzhledem k tomu,

že ZPŠ, která se regionálně vymezuje na oblast Středočeského, Královéhradeckého, Libereckého, částečně i Pardubického kraje a kraje Prahy, má v těchto regionech dostatečnou síť, probíhalo v těchto regionech spíše dotváření sítě.

K 31. 12. 2014 měla ZPŠ uzavřen smluvní vztah s celkem 5 777 poskytovateli a oproti předchozímu roku došlo k nárůstu o 4,8 %, konkrétně o 266 poskytovatelů. Nárůst byl zaznamenán zejména v oblasti primární péče a ambulantní specializované péče, a to především mimo regiony zájmu, kde má ZPŠ sice minoritní zastoupení pojištěnců, ale povinnost zabezpečit zdravotní služby trvá.

Během roku 2014 bylo dosmlouváno celkem 97 poskytovatelů primární péče, kde probíhá registrace pojištěnců k poskytovateli. V průběhu roku 2014 došlo k nárůstu počtu smluvních ambulantních specialistů především ve vzdálenějších místech ČR (Olomoucký kraj, Jihomoravský kraj – převážně Brno, Moravskoslezský kraj). Velký zájem o uzavření smluvního vztahu byl zaznamenán u lékařů z Prahy, a to především zubních lékařů a fyzioterapeutů. Ze strany ZPŠ byli dále oslovováni poskytovatelé z důvodu přestěhování se našich pojištěnců do vzdálenějších oblastí.

U lékáren a výdejen zdravotnických prostředků byla v roce 2014 provedena kontrola oproti registru ekonomických subjektů a v případě, že IČO v tomto registru již neexistovalo, bylo provedeno šetření a případné ukončení smluvního vztahu.

Stav smluvní sítě s uvedením meziročních změn je uveden v tabulce č. 15. Pro rozlišení smluvních poskytovatelů ZPŠ používá IČZ.

Soustava smluvních poskytovatelů zdravotních služeb

Ř.	Kategorie smluvních poskytovatelů zdravotních služeb	Počet PZS ZPP 2014	Počet PZS Skutečnost k 31. 12. 2014	Počet PZS Skutečnost k 31. 12. 2013	Skutečnost 2014/ Skutečnost 2013 (v %)
1.	Ambulantní poskytovatelé zdravotních služeb	3 949	4 228	4 014	105,3
	z toho:				
1.1	Praktický lékař pro dospělé (odbornost 001)	610	658	619	106,3
1.2	Praktický lékař pro děti a dorost (odbornost 002)	375	407	382	106,5
1.3	Praktický zubní lékař (odbornost 014 - 015, 019)	800	847	814	104,1
1.4	Ambulantní specialisté celkem	1 380	1 454	1 394	104,3
1.5	Domácí služby (odbornost 925, 911, 914, 916 a 921)	54	54	49	110,2
1.5.1	z toho: domácí služby odbornost 925	47	52	49	106,1
1.6	Rehabilitační poskytovatelé zdravotních služeb (odbornosti 902)	215	246	227	108,4
1.7	Poskytovatelé zdravotních služeb komplementu (odbornosti 222, 801-805, 806, 807, 809, 812-823)	190	182	183	99,5
	z toho:				
1.7.1	Poskytovatelé zdravotních služeb radiologie a zobrazovací techniky (odbornosti 809 a 806)	88	102	98	104,1
1.7.2	Soudní lékařství (odbornost 808)				
1.7.3	Patologie (odbornost (807 + 823))	14	11	12	91,7
1.8	Ostatní ambulantní pracoviště	325	380	346	109,8
2.	Lůžkoví poskytovatelé zdravotních služeb celkem	293	277	269	103,0
	z toho:				
2.1	Nemocnice	141	138	134	103,0
2.2	Odborné léčebné ústavy (kromě léčeben dlouhodobě nemocných a poskytovatelů zdravotních služeb vykazujících výhradně kód OD 00005)	50	48	43	111,6
2.2.1	v tom: psychiatrické (OD 00021, OD 00026)	17	17	18	94,4
2.2.2	rehabilitační (OD 00022, OD 00025, OD 00027)	18	16	13	123,1
2.2.3	pneumologie a ftizeologie (TRN) (vykazující kód OD 00023, OD 00028)	8	9	4	225,0
2.2.4	ostatní	7	6	8	75,0
2.3	Léčebny dlouhodobě nemocných celkem (vykazující kód 00024)	60	55	53	103,8
2.3.1	v tom: samostatní poskytovatelé zdravotních služeb	60	55	53	103,8
2.3.2	začleněné v rámci jiných poskytovatelů zdravotních služeb				
2.4	Ošetrovatelská lůžka (vykazující kód 00005)	35	29	33	87,9
2.4.1	v tom: samostatní poskytovatelé zdravotních služeb	35	29	33	87,9
2.4.2	začleněná v rámci jiných poskytovatelů zdravotních služeb				
2.5	Lůžka ve speciálních lůžkových zařízeních hospicového typu (vykazující kód OD 00030)	7	7	6	116,7

Ř.	Kategorie smluvních poskytovatelů zdravotních služeb	Počet PZS ZPP 2014	Počet PZS Skutečnost k 31. 12. 2014	Počet PZS Skutečnost k 31. 12. 2013	Skutečnost 2014/ Skutečnost 2013 (v %)
3.	Lázně	45	39	43	90,7
4.	Ozdravovny	5	5	5	100,0
5.	Zdravotnická dopravní služba	70	72	70	102,9
6.	Zdravotnická záchranná služba (odbornost 709)	19	19	18	105,6
7.	Lékárny a výdejny zdravotnických prostředků	880	1 064	1 040	102,3
8.	OSTATNÍ smluvní poskytovatelé zdravotních služeb	175	73	52	140,4

Soustava smluvních PZS - 15

Poznámka: Postup vyplnění tabulky odpovídá postupům uvedeným v poznámce k dané příloze vyhlášky č. 362/2010 Sb.

4.7 Zdravotní služby hrazené nad rámec veřejného zdravotního pojištění

4.7.1 Zdravotní služby čerpané z Fondu prevence

ZPŠ v roce 2014 připravila pro své pojištěnce celkem 32 zdravotních preventivních programů a aktivit hrazených z Fondu prevence. Plánované finanční prostředky ve ZPP na rok 2014 ve výši 27 000 tis. Kč byly čerpány ve výši 26 052 tis. Kč. Oproti roku 2013 bylo čerpáno o téměř 50 % příspěvků více a ve finančním vyjádření došlo k nárůstu o 56 %. Rozdělení preventivních aktivit do základních okruhů bylo následující:

- › Podpora očkování
- › Programy pro včasný záchyt závažných onemocnění
- › Rehabilitačně rekondiční pobyty
- › Podpora moderních léčebných metod a zlepšených služeb
- › Motivace pojištěnců ke zdravému životnímu stylu

Čerpání aktivit v jednotlivých okruzích bylo následující:

- › **Podpora očkování** s plánovanými náklady ve výši 5 550 tis. Kč, čerpáno bylo celkem za 4 909 tis. Kč. Tato část zahrnovala finanční příspěvky na očkování nehrazená z prostředků v.z.p. Nejvyšší zájem se projevil u očkování proti klíšťové encefalitidě.
- › **Programy pro včasný záchyt závažných onemocnění** s plánovanými náklady ve výši 3 000 tis. Kč, čerpáno bylo celkem za 3 412 tis. Kč. Do této části patřila prevence karcinomu prsů, kolorekta, prostaty, dále prevence onemocnění štítné žlázy, nádorů v dutině břišní a prevence těhotných, která byla zaměřena na vyšetření štítné žlázy a prvotrimestrální screening. Zájem o tyto preventivní aktivity realizované převážně prostřednictvím registrujících lékařů primární péče se zvýšil.

- › **Rehabilitačně rekondiční pobyty** s plánovanými náklady ve výši 2 000 tis. Kč, čerpáno bylo celkem za 1 054 tis. Kč. Finančně nejméně významná aktivita zahrnovala příspěvky na pobyt pro děti a na ozdravné pobyty pro dospělé, zejména pro zaměstnance největšího plátce, firmy ŠKODA AUTO a.s.
- › **Podpora moderních léčebných metod a zlepšených služeb** s plánovanými náklady ve výši 5 620 tis. Kč, čerpáno bylo celkem za 5 190 tis. Kč. Tato část zahrnovala jednak příspěvky na ortodontické nesnímatelné aparátky a moderní léčebné metody. Finančně nejnákladnější část se týkala podpory těhotenství a mateřství.
- › **Motivace pojištěnců ke zdravému životnímu stylu** s plánovanými náklady ve výši 10 830 tis. Kč, čerpáno bylo celkem za 11 487 tis. Kč. Tato část zahrnovala například podporu aktivit na snížení nadváhy dospělých, pohybových aktivit u dětí předškolního věku, mládeže a seniorů, podporu dárců krve a pojištěnců s onemocněním celiakií a fenylketonurií, nákup vánočních dárků pro dětské pojištěnce, které byly zaměřeny na zdravý životní styl a stravovací návyky a preventivní akce s tzv. Kamionem zdraví ve městech v regionech zájmu, kde probíhalo vyšetření očí, pigmentových znamének a plosek nohou.

V průběhu roku bylo čerpáno a poskytnuto celkem 55 489 příspěvků, konkrétně je přehled uveden v tabulce č. 16.

Náklady na preventivní zdravotní služby čerpané z Fondu prevence (v tis. Kč)

Ř.	Účelová položka	Počet účastníků	Rok 2014 ZPP	Rok 2014 Skuteč.	Skuteč. 2014/ ZPP 2014 (v %)	Rok 2013 Skuteč.	Skuteč. 2014/ Skuteč. 2013 (v %)
1.	Náklady na zdravotní programy	28 389	8 550	8 321	97,3	6 802	122,3
1a	Podpora očkování	11 258	5 550	4 909	88,5	3 938	124,7
	Klíšťová encefalitida	6 287	1 950	2 401	123,1	1 469	163,4
	Chřipka	2 436	700	337	48,1	417	80,8
	Meningokok typu C	94	90	28	31,1	124	22,6
	Hepatitida A+B, B	99	90	98	108,9	83	118,1
	HPV infekce	31	1 000	155	15,5	380	40,8
	Pneumokokové infekce	13	20	13	65,0	24	54,2
	Rotavirová infekce	218	300	218	72,7	198	110,1
	Ostatní očkování	2 080	1 400	1 659	118,5	1 243	133,5
1b	Programy pro včasný záchyt závažných onemocnění	17 131	3 000	3 412	113,7	2 864	119,1
	Prevence karcinomu prsu	2 764	1 200	1 513	126,1	1 289	117,4
	Prevence karcinomu prostaty	4 366	400	342	85,5	321	106,5
	Prevence kolorektálního karcinomu	437	120	89	74,2	120	74,2
	Prevence kardiovaskulárních onemocnění	0	10	0	0,0	1	0,0
	Program pro zjišťování nádorů v dutině břišní a ledvin	232	50	12	24,0	13	92,3
	Prevence onemocnění štítné žlázy	5 585	250	279	111,6	256	109,0
	Prevence melanomu	2 132	200	107	53,5	137	78,1
	Prevence u těhotných	1 615	770	1 070	139,0	727	147,2
2.	Rehabilitačně rekondiční pobyty	1 563	2 000	1 054	52,7	917	114,9
	Příspěvek pro děti s neurologickým a onkologickým onemoc.	13	40	13	32,5	6	216,7
	Příspěvek pro děti s chron. onemoc. dých. cest a kůže	159	140	159	113,6	117	135,9
	Příspěvek na pobyty pro dospělé	1 391	1 800	882	49,0	794	111,1
	Dárci kostní dřeně	0	20	0	0,0	0	0,0
3.	Ostatní činnosti ²⁾	25 537	16 450	16 677	101,4	8 961	186,1
3a	Podpora moderních léčebných metod a zlepšených služeb	3 914	5 620	5 190	92,3	4 117	126,1
	Podpora ortodontické léčby	642	400	513	128,3	416	123,3
	Podpora služeb pro těhotné před a po porodu a pro novorozence	2 307	4 100	3 935	96,0	3 197	123,1
	Příspěvek na paruku po aktivní onkologické léčbě	81	250	200	80,0	179	111,7
	Příspěvek na plastovou sádku	355	120	106	88,3	106	100,0
	Příspěvek na moderní léčebné metody	529	750	436	58,1	219	199,1
3b	Motivace pojištěnců ke zdravému životnímu stylu	21 623	10 830	11 487	106,1	4 844	237,1
	Konzultace ON LINE	53	50	14	28,0	12	116,7
	Podpora boje proti kouření	5	100	1	1,0	0	
	Podpora aktivit na snížení nadváhy u dospělých	11 760	600	511	85,2	138	370,3
	Podpora aktivit pro děti předškolního věku	0	900	666	74,0	0	
	Podpora aktivit pro děti, mládež a seniory	7 232	2 600	3 551	136,6	1 040	341,4
	Podpora dárců krve a pojištěnců trpících celiakií a fenylketonurií	2 573	1 860	2 007	107,9	1 575	127,4
	Podpora cílených preventivních aktivit ostatní	0	4 720	4 737	100,4	2 079	227,8
4.	Náklady na preventivní zdravotní péči celkem	55 489	27 000	26 052	96,5	16 680	156,2

Náklady na prevent. péči - 16

Poznámka: Postup vyplnění tabulky odpovídá postupům uvedeným v poznámce k dané příloze vyhlášky č. 362/2010 Sb.

4.7.2 Zdravotní služby hrazené z jiných zdrojů

ZPŠ neměla v roce 2014 další zdravotní služby hrazené z jiných zdrojů.

5. Tvorba a čerpání fondů ZPŠ

ZPŠ vycházela při zpracování ekonomické části výroční zprávy z následujících zákonů, norem a metodických doporučení, platných pro sledované účetní období:

- › zákon č. 280/1992 Sb., o resortních, oborových, podnikových a dalších zdravotních pojišťovnách, ve znění pozdějších předpisů,
- › zákon č. 48/1997 Sb., o veřejném zdravotním pojištění, ve znění pozdějších předpisů,
- › zákon č. 592/1992 Sb., o pojistném na veřejné zdravotní pojištění, ve znění pozdějších předpisů,
- › vyhláška MF ČR č. 418/2003 Sb., kterou se stanoví podrobnější vymezení okruhu a výše příjmů a výdajů fondů zdravotního pojištění, podmínky tvorby, užití a hospodaření s nimi, limit nákladů na činnost zdravotní pojišťovny, včetně propočtu tohoto limitu, ve znění platném pro rok 2014 (dále jen vyhláška o fondech),
- › zákon č. 563/1991 Sb., o účetnictví ve smyslu vyhlášky č. 503/2002 Sb., ve znění pozdějších předpisů,
- › metodika zpracování a předkládání výročních zpráv činných zdravotních pojišťoven za rok 2014.

ZPŠ v roce 2014 tvořila tyto fondy:

- › Základní fond zdravotního pojištění
- › Rezervní fond
- › Provozní fond
- › Sociální fond
- › Fond majetku
- › Fond reprodukce majetku
- › Fond prevence

Fondové tabulky obsahují v části A předpisy pohledávek a závazků a v části B lze získat přehled o toku peněz na běžných účtech fondů bez ohledu na období, ke kterému úhrady a příjmy patří. Konečné zůstatky v části B jsou skutečné finanční prostředky na běžných účtech k 31. 12. 2014. Pro komplexní posouzení likvidity ZPŠ je nutné porovnání s výší a strukturou pohledávek a závazků, které se k jednotlivým fondům váží.

5.1 Základní fond zdravotního pojištění

Část I.

A. Základní fond zdravotního pojištění (ZFZP)		Rok 2014 ZPP	Rok 2014 Skuteč.	Skuteč. 2014/ ZPP 2014 (v %)
Tvorba a čerpání ve sledovaném období		tis. Kč	tis. Kč	
I.	Počáteční zůstatek k 1. 1. ve sledovaném období	350 489	439 464	125,4
II.	Tvorba celkem = zdroje	3 039 720	3 114 246	102,5
1	Pojistné z veřejného zdravotního pojištění podle § 1 odst.1 písm. a) vyhlášky o fondech včetně dohadných položek	2 947 000	3 000 394	101,8
1.1	z toho: dohadné položky k pojistnému podle § 1 odst. 1 písm. c) vyhlášky o fondech			
2	Peněžní prostředky plynoucí z měsíčního vyúčtování výsledků přerozdělování +/- podle § 1 odst. 1 písm. b) vyhlášky o fondech	82 000	100 659	122,8
2.1	z toho: mimořádný podíl připadající na ZP z přerozdělení finančních prostředků podle novely zák. č. 280/1992 Sb. čl. VIII. odst. 2 a zák. č. 551/1991 Sb. čl. VI. odst. 1			
2.2	Pojistné z veř. zdrav. pojištění po přerozdělování (ř. 1 + ř. 2) podle § 20, 21a zák. 592/1992 Sb., o pojistném na všeobecné zdravotní pojištění, ve znění pozdějších předpisů a podle § 1 odst. 1 písm. a) až c) vyhlášky o fondech	3 029 000	3 101 053	102,4
3	Penále, pokuty a přírážky k pojistnému podle § 1 odst. 2 nebo 3 vyhlášky o fondech, včetně dohadných položek			
3.1	z toho: dohadné položky			
4	Náhrady škod podle § 1 odst. 1 písm. d) vyhlášky o fondech	4 000	5 444	136,1
5	Úroky získané hospodařením se ZFZP podle § 1 odst. 2 nebo 3 vyhlášky o fondech	1 620	2 459	151,8
6	Ostatní pohledávky podle § 1 odst. 1 písm. g) vyhlášky o fondech	100	69	69,0
7	Převody z jiných fondů v souladu s § 1 odst. 1 písm. i) vyhlášky o fondech			
8	Převod zůstatku ZFZP v případě sloučení nebo splynutí zdravotní pojišťovny podle § 1 odst.1 písm. j) vyhlášky o fondech			
9	Pohledávky za zahraniční pojišťovnou za zdravotní služby poskytnuté v ČR cizím pojištěncům podle § 1 odst. 1 písm. f) vyhlášky o fondech	5 000	5 221	104,4
10	Pohledávky za zahraniční pojišťovnou za paušální platbu na cizí pojištěnce podle § 1 odst. 1 písm. f) vyhlášky o fondech			
11	Kladné kursové rozdíly podle § 1 odst. 1 písm. h) vyhlášky o fondech			
12	Dar určený dárce pro ZFZP, nebo pokud nebyl dárce určen účel daru, podle § 1 odst. 1 písm. e) vyhlášky o fondech			
13	Snížené nebo zrušené opravné položky k pojistnému, penále, pokutám a přírážkám k pojistnému podle § 1 odst. 1 písm. k) vyhlášky o fondech			
14	Snížené nebo zrušené ostatní opravné položky podle § 1 odst. 1 písm. l) vyhlášky o fondech			
15	Použité, snížené nebo zrušené rezervy na pravomocně neskončené soudní spory podle § 1 odst.1 písm. m) vyhlášky o fondech			
16	Použité, snížené nebo zrušené ostatní rezervy neuvedené v § 1 odst.4 písm. m), vazba na § 1 odst. 1 písm. n) vyhlášky o fondech			
17	Ostatní dohadné položky aktivní vztahující se k základnímu fondu neuvedené v § 1 odst. 1 písm. c), vazba na § 1 odst. 1 písm. o) vyhlášky o fondech			
18	Mimořádné případy externí			
19	Mimořádné převody mezi fondy			

A. Základní fond zdravotního pojištění (ZFZP)				
Tvorba a čerpání ve sledovaném období		Rok 2014 ZPP	Rok 2014 Skuteč.	Skuteč. 2014/ ZPP 2014 (v %)
		tis. Kč	tis. Kč	
III.	Čerpání celkem = snížení zdrojů:	3 100 106	3 165 542	102,1
1	Závazky za zdravotní služby včetně korekcí a revizí a úhrad jiným zdravotním pojišťovnám podle § 1 odst. 4 písm. a), odst. 4 písm. b), odst. 4 písm. d) a odst. 4 písm. e) vyhlášky o fondech včetně dohadných položek	2 960 000	3 025 904	102,2
	z toho:			
1.1	závazky za léčení pojištěnců dané zdravotní pojišťovny v cizině podle § 1 odst. 4 písm. b) vyhlášky o fondech	2 500	13 235	529,4
1.2	dohadné položky k závazkům podle § 1 odst. 4 písm. e) vyhlášky o fondech vztahující se k § 1 odst. 4 písm. a) vyhlášky o fondech	5 000	56 916	1 138,3
2	Úroky z úvěrů podle § 1 odst. 4 písm. f) vyhlášky o fondech			
3	Předpis přidělů do jiných fondů (3.1+3.2+3.3+3.4)	105 346	109 256	103,7
	v tom:			
3.1	- do rezervního fondu podle § 1 odst. 4 písm. k) vyhlášky o fondech	812	713	87,8
3.2	- do provozního fondu podle § 1 odst. 4 písm. j) vyhlášky o fondech	102 914	106 084	103,1
3.3	- do fondu prevence podle § 1 odst. 4 písm. l) vyhlášky o fondech	1 620	2 459	151,8
3.4	Mimořádný převod do provozního fondu - pouze Vojenská zdravotní pojišťovna ČR podle § 1 odst. 4 písm. m) vyhlášky o fondech			
4	Odpis pohledávek podle § 1 odst. 5 vyhlášky o fondech	9 000	11 389	126,5
5	Snížení základního fondu o částky penále, pokut a přírážek na základě rozhodnutí o odstranění tvrdosti podle § 53a zákona č. 48/1997 Sb., ve znění pozdějších předpisů, podle § 1 odst. 6 vyhlášky o fondech			
6	Závazky vyplývající z poskytnutí zdravotních služeb vyúčtovaných zdravotní pojišťovně poskytovateli zdravotních služeb za cizí pojištěnce včetně výsledků revize podle § 1 odst. 4 písm. c) vyhlášky o fondech	4 000	5 138	128,5
7	Závazky vůči zahraniční pojišťovně z titulu paušální platby za pojištěnce dané zdravotní pojišťovny podle § 1 odst. 4 písm. c) vyhlášky o fondech			
8	Bankovní poplatky za vedení účtu ZFZP a další poplatky podle § 1 odst. 4 písm. g) vyhlášky o fondech	3 500	2 597	74,2
9	Náklady spojené s vedením osobního účtu pojištěnce v souladu s § 1 odst. 4 písm. h) vyhlášky o fondech	260	244	93,8
10	Záporné kursové rozdíly podle § 1 odst. 4 písm. i) vyhlášky o fondech		819	
11	Tvorba rezervy na pravomocně neskončené soudní spory podle § 1 odst. 4 písm. n) vyhlášky o fondech			
12	Tvorba ostatních rezerv podle § 1 odst. 4 písm. o) vyhlášky o fondech			
13	Tvorba opravných položek k pojistnému, penále, pokutám a přírážkám k pojistnému podle § 1 odst. 4 písm. p) vyhlášky o fondech	18 000	9 731	54,1
14	Tvorba ostatních opravných položek podle § 1 odst. 4 písm. q) neuvedených v § 1 odst. 4 písm. p) vyhlášky o fondech			
15	Mimořádný odvod vyplývající z novely 298/2011 Sb., zák. č. 280/1992 Sb. čl. VIII. odst. 2, písm. a) a zák. č. 551/1991 Sb. čl. I. VI. odst. 1 - převod 1/3 zůstatku evidov. k 31. 12. 2010 na BÚ ZFZP na zvláštní účet všeobecného zdrav. pojištění			
16	Mimořádné případy externí			
17	Mimořádné převody mezi fondy		464	
IV.	Konečný zůstatek k poslednímu dni sledovaného období = I + II - III	290 103	388 168	133,8

B. Základní fond zdravotního pojištění (ZFZP)				
Příjmy a výdaje ve sledovaném období podle § 1 odst. 7 vyhlášky o fondech		Rok 2014 ZPP	Rok 2014 Skuteč.	Skuteč. 2014/ ZPP 2014 (v %)
		tis. Kč	tis. Kč	
I.	Počáteční zůstatek k 1. 1. ve sledovaném období	275 323	309 129	112,3
II.	Příjmy celkem:	3 021 720	3 105 758	102,8
1	Pojistné z veřejného zdravotního pojištění podle § 1 odst. 1 písm. a) vyhlášky o fondech	2 933 000	2 990 149	101,9
2	Peněžní prostředky plynoucí z měsíčního vyúčtování výsledků přerozdělování +/- podle § 1 odst. 1 písm. b) vyhlášky o fondech	82 000	100 659	122,8
2.1	z toho: mimořádný podíl připadající na ZP z přerozdělení finančních prostředků podle novely zák. č. 280/1992 Sb. čl. VIII. odst. 2 a zák. č. 551/1991 Sb. čl. VI. odst. 1			
2.2	Pojistné z veř. zdrav. pojištění po přerozdělování (ř. 1 + ř. 2) podle § 20 a 21a zák. 592/1992 Sb., o pojistném na všeobecné zdravotní pojištění, ve znění pozdějších předpisů a podle § 1 odst. 1 písm. a) a b) vyhlášky o fondech	3 015 000	3 090 808	102,5
3	Penále, pokuty a přirážky k pojistnému podle § 1 odst. 2 nebo 3 vyhlášky o fondech			
4	Náhrady škody podle § 1 odst. 1 písm. d) vyhlášky o fondech	3 000	7 066	235,5
5	Úroky získané hospodařením podle § 1 odst. 2 nebo 3 vyhlášky o fondech	1 620	2 386	147,3
6	Ostatní příjmy podle § 1 odst. 1 písm. g) vyhlášky o fondech	100	294	294,0
7	Převody z jiných fondů v souladu s § 1 odst. 1 písm. i) vyhlášky o fondech			
8	Příjem zůstatku v případě sloučení nebo splynutí zdravotní pojišťovny podle § 1 odst. 1 písm. j) vyhlášky o fondech			
9	Příjem od zahraniční pojišťovny podle § 1 odst. 1 písm. f) vyhlášky o fondech za uhrazené zdravotní služby poskytovatelem zdravotních služeb za cizí pojištěnce	2 000	5 184	259,2
10	Příjem paušální platby na cizí pojištěnce od zahraniční pojišťovny podle § 1 odst. 1 písm. f) vyhlášky o fondech		20	
11	Kladné kursově rozdíly podle § 1 odst. 1 písm. h) vyhlášky o fondech			
12	Dar určený dárce pro ZFZP, nebo pokud nebyl dárce určen účel daru podle § 1 odst. 1 písm. e) vyhlášky o fondech			
13	Příjem úvěru na posílení ZFZP			
14	Příjem návratných finančních výpomocí na posílení ZFZP			
15	Mimořádné případy externí			
16	Mimořádné převody mezi fondy			

B. Základní fond zdravotního pojištění (ZFZP)		Rok 2014 ZPP	Rok 2014 Skuteč.	Skuteč. 2014/ ZPP 2014 (v %)
Příjmy a výdaje ve sledovaném období podle § 1 odst. 7 vyhlášky o fondech		tis. Kč	tis. Kč	
III.	Výdaje celkem:	3 086 740	3 082 422	99,9
1	Výdaje za zdravotní služby včetně korekcí a revizí a úhrad jiným zdravotním pojišťovnám podle § 1 odst. 4 písm. a), odst. 4 písm. b) a odst. 4 písm. d) vyhlášky o fondech	2 970 000	2 963 297	99,8
	z toho:			
1.1	výdaje za léčení pojištěnců dané zdravotní pojišťovny v cizině podle § 1 odst. 4 písm. b) vyhlášky o fondech	2 500	13 235	529,4
2	Úroky z úvěrů podle § 1 odst. 4 písm. f) vyhlášky o fondech			
3	Příděly do jiných fondů (3.1 + 3.2 + 3.3 + 3.4)	108 480	110 211	101,6
	v tom:			
3.1	- do rezervního fondu podle § 1 odst. 4 písm. k) vyhlášky o fondech	1 849	1 034	55,9
3.2	- do provozního fondu podle § 1 odst. 4 písm. j) vyhlášky o fondech	103 665	105 987	102,2
3.3	- do fondu prevence podle § 1 odst. 4 písm. l) vyhlášky o fondech	2 966	3 190	107,6
3.4	Mimořádný převod do provozního fondu - pouze Vojenská zdravotní pojišťovna ČR podle § 1 odst. 4 písm. m) vyhlášky o fondech			
4	Výdaje za poskytnuté zdravotní služby fakturované tuzemským poskytovatelem zdravotních služeb zdravotní pojišťovně za cizí pojištěnce, včetně výsledků revize podle § 1 odst. 4 písm. c) vyhlášky o fondech	4 000	5 138	128,5
5	Výdaje za paušální platby za pojištěnce hrazené zahraničním pojišťovnám podle § 1 odst. 4 písm. c) vyhlášky o fondech			
6	Bankovní poplatky za vedení účtu základního fondu a další poplatky podle § 1 odst. 4 písm. g) vyhlášky o fondech	4 000	2 831	70,8
7	Výdaje spojené s vedením osobního účtu pojištěnce v souladu s § 1 odst. 4 písm. h) vyhlášky o fondech	260	244	93,8
8	Záporné kursové rozdíly podle § 1 odst. 4 písm. i) vyhlášky o fondech		237	
9	Splátky úvěrů na posílení ZFZP			
10	Splátky návratných finančních výpomocí na posílení ZFZP			
11	Mimořádný odvod vyplývající z novely č. 298/2011 Sb., zák. č. 280/1992 Sb. čl. VIII. odst. 2, písm a) a zák. č. 551/1991 Sb. čl. VI. odst. 1 - převod 1/3 zůstatku evidov. k 31.12.2010 na BÚ ZFZP na zvláštní účet všeobecného zdrav. pojištění			
12	Mimořádné případy externí			
13	Mimořádné převody mezi fondy		464	
IV.	Konečný zůstatek k poslednímu dni sledovaného období = I + II – III	210 303	332 465	158,1
	Z B IV přináší hodnotě rezerv k poslednímu dni sledovaného období			

C. Specifikace ukazatele B II 1)		Rok 2014 ZPP	Rok 2014 Skuteč.	Skuteč. 2014/ ZPP 2014 (v %)
1	Příjmy z pojistného od zaměstnavatelů	2 754 000	2 797 957	101,6
2	Příjmy z pojistného od osob samostatně výdělečně činných	162 900	174 829	107,3
3	Příjmy z pojistného od ostatních plátců (osob bez zdanitelných příjmů + případně další platby veřejného zdravotního pojištění)	16 100	17 363	107,8
4	Neidentifikovatelné platby od různých typů plátců			
5	Součet řádků C ř. 1 až C ř. 4 = B II ř. 1)	2 933 000	2 990 149	101,9

ZFZP – 2

Poznámka: Postup vyplnění tabulky odpovídá postupům uvedeným v poznámce k dané příloze vyhlášky č. 362/2010 Sb.

Část II.

Propočet salda příjmů a nákladů na ZFZP z vybraných položek části A III a B II ZFZP

B.	Příjmy ve sledovaném období	Rok 2014 ZPP	Rok 2014 Skuteč.	Skuteč. 2014/ ZPP 2014 (v %)	vazba na ř. oddílu B II ZFZP
		tis. Kč	tis. Kč		
I.	Příjmy celkem:	3 021 720	3 105 758	102,8	
1	Pojistné z veřejného zdravotního pojištění podle § 1 odst. 1 písm. a) vyhlášky o fondech	2 933 000	2 990 149	101,9	1
2	Peněžní prostředky plynoucí z měsíčního vyúčtování výsledků přerozdělování +/- podle § 1 odst. 1 písm. b) vyhlášky o fondech	82 000	100 659	122,8	2
2.1	z toho: mimořádný podíl připadající na ZP z přerozdělení finančních prostředků podle novely zák. č. 280/1992 Sb. čl. VIII. odst. 2 a zák. č. 551/1991 Sb. čl. VI. odst. 1 ³⁾				2.1
2.2	Pojistné z veř. zdrav. pojištění po přerozdělování (ř. 1 + ř. 2) podle § 20 a 21a zák. 592/1992 Sb., o pojistném na všeobecné zdravotní pojištění, ve znění pozdějších předpisů a § 1 odst. 1 písm. a) a b) vyhlášky o fondech	3 015 000	3 090 808	102,5	2.2
3	Penále, pokuty a přirážky k pojistnému podle § 1 odst. 2 nebo 3 vyhlášky o fondech				3
4	Náhrady škody podle § 1 odst. 1 písm. d) vyhlášky o fondech	3 000	7 066	235,5	4
5	Úroky získané hospodařením podle § 1 odst. 2 nebo 3 vyhlášky o fondech	1 620	2 386	147,3	5
6	Ostatní příjmy podle § 1 odst. 1 písm. g) vyhlášky o fondech	100	294	294,0	6
7	Převody z jiných fondů v souladu s § 1 odst. 1 písm. i) vyhlášky o fondech				7
8	Příjem od zahraniční pojišťovny podle § 1 odst. 1 písm. f) vyhlášky o fondech za uhrazené zdravotní služby poskytovatelům zdravotních služeb za cizí pojištěnce	2 000	5 184	259,2	9
9	Příjem paušální platby za pojištěnce od zahraniční pojišťovny podle § 1 odst. 1 písm. f) vyhlášky o fondech		20		10
10	Kladné kurzové rozdíly podle § 1 odst. 1 písm. h) vyhlášky o fondech				11
11	Dar určený dárce pro ZFZP, nebo pokud nebyl dárce určen účel daru podle § 1 odst. 1 písm. e) vyhlášky o fondech				12
12	Mimořádné případy externí				15
13	Mimořádné převody mezi fondy				16

A.	Čerpání ve sledovaném období	Rok 2014 ZPP	Rok 2014 Skuteč.	Skuteč. 2014/ ZPP 2014 (v %)	vazba na ř. oddílu A III ZFZP a oddílu A II ZFZP
		tis. Kč	tis. Kč		
II.	Čerpání celkem:	3 073 106	3 144 422	102,3	
1	Závazky za zdravotní služby včetně korekcí a revizí a úhrad jiným zdravotním pojišťovnám podle § 1 odst. 4 písm. a), odst. 4 písm. b), odst. 4 písm. d) a odst. 4 písm. e) vyhlášky o fondech včetně dohadných položek	2 960 000	3 025 904	102,2	1.
	z toho:				
1.1	závazky za léčení pojištěnců dané zdravotní pojišťovny v cizině podle § 1 odst. 4 písm. b) vyhlášky o fondech	2 500	13 235	529,4	1.1
1.2	dohadné položky k závazkům podle § 1 odst. 4 písm. e) vyhlášky o fondech vztahující se k § 1 odst. 4 písm. a) vyhlášky o fondech	5 000	56 916	1 138,3	1.2
2	Úroky z úvěrů podle § 1 odst. 4 písm. f) vyhlášky o fondech				2
3	Předpis přidělů do jiných fondů (3.1 + 3.2 + 3.3 + 3.4)	105 346	109 256	103,7	3
	v tom:				
3.1	- do rezervního fondu podle § 1 odst. 4 písm. k) vyhlášky o fondech	812	713	87,8	3.1
3.2	- do provozního fondu podle § 1 odst. 4 písm. j) vyhlášky o fondech	102 914	106 084	103,1	3.2
3.3	- do fondu prevence podle § 1 odst. 4 písm. l) vyhlášky o fondech	1 620	2 459	151,8	3.3
3.4	Mimořádný převod do provozního fondu - pouze Vojenská zdravotní pojišťovna ČR podle §1 odst. 4 písm. m) vyhlášky o fondech				3.4
4	Závazky vyplývající z poskytnutí zdravotních služeb vyúčtovaných zdravotní pojišťovně poskytovateli zdravotních služeb za cizí pojištěnce, včetně výsledků revize podle § 1 odst. 4 písm. c) vyhlášky o fondech	4 000	5 138	128,5	6
5	Závazky vůči zahraniční pojišťovně z titulu paušální platby za pojištěnce podle § 1 odst. 4 písm. c) vyhlášky o fondech				7
6	Bankovní poplatky za vedení účtu ZFZP a další poplatky podle § 1 odst. 4 písm. g) vyhlášky o fondech	3 500	2 597	74,2	8
7	Náklady spojené s vedením osobního účtu pojištěnce v souladu s § 1 odst. 4 písm. h) vyhlášky o fondech	260	244	93,8	9
8	Záporné kurzové rozdíly podle § 1 odst. 4 písm. i) vyhlášky o fondech		819		10
9	Tvorba rezerv na pravomocně neskončené soudní spory podle § 1 odst. 4 písm. n) vyhlášky o fondech				A III. 11- A II 15
10	Tvorba ostatních rezerv podle § 1 odst. 4 písm. o) vyhlášky o fondech				A III. 12- A II 16
11	Mimořádný odvod vyplývající z novely 298/2011 Sb., zák. č. 280/1992 Sb. čl. VIII. odst. 2, písm. a) a zák. č. 551/1991 Sb. čl. VI. odst. 1 - převod 1/3 zůstatku evidov. k 31.12.2010 na BÚ ZFZP na zvláštní účet všeobecného zdrav. pojištění				15
12	Mimořádné případy externí				16
13	Mimořádné převody mezi fondy		464		17
	Saldo příjmů a nákladů celkem = B I celkem – A II celkem	-51 386	-38 664	75,2	

ZFZP - 2

Poznámka: Postup vyplnění tabulky odpovídá postupům uvedeným v poznámce k dané příloze vyhlášky č. 362/2010 Sb.

Komentář k tabulce ZFZP

Přes ZFZP prochází téměř veškerý obrát ZPŠ. Tabulka č. 2 obsahuje dominantní objem výnosů a nákladů, který zaznamenává účetnictví ZPŠ. Největšími položkami v oblasti tvorby ZFZP jsou výnosy z výběru pojistného z v.z.p. od všech kategorií plátců, které za rok 2014 dosáhly 101,8 % plánované hodnoty. Důvodem nárůstu výnosů pojistného byl růst ekonomiky a s tím související růst mezd a rovněž zrušení maximálního vyměřovacího základu. Další významnou částí výnosů je objem prostředků za státem hrazené pojištěnce, který je součástí přerozdělování všech prostředků vstupujících do systému v.z.p. Stát hradil za jednoho státního pojištěnce od listopadu 2013 měsíčně částku 787 Kč, od července 2014 byla částka zvýšena na 845 Kč. Výnosy z přerozdělování jsou závislé na výběru pojistného v celém systému v.z.p. a dále na počtu a věkové struktuře pojištěnců. Vzhledem ke změně výše platby za státního pojištěnce byly výnosy z přerozdělování vyšší než plánovaná hodnota. Výnosy ZFZP jsou dále doplněny o úroky z vkladů, regresy, pohledávky za zahraniční zdravotní pojišťovnou a další drobné výnosy.

V rámci čerpání ZFZP jsou nejvýznamnější položkou náklady na zdravotní služby. V roce 2014 došlo k nárůstu čerpání o 8,4 % oproti roku 2013.

Na ř. A. III. 1.2 je uvedeno meziroční saldo dohadných položek. Dohadné položky za zdravotní služby za rok 2014 činí 67 856 tis. Kč. Jejich náplní je předpokládaný objem doúčtování úhrad segmentům zdravotních služeb hrazeným zálohově, případně doúčtování dle úhradové vyhlášky. Dohadné položky jsou zahrnuty v objemech nákladů segmentů zdravotních služeb v tabulce č. 12. Čerpání ZFZP v rámci přidělů do jiných fondů se odvíjí od platné legislativy a převody jsou realizovány v plné výši.

Součástí čerpání ZFZP byl v roce 2014 i záporný kurzový rozdíl, který se vztahuje k vyúčtování zdravotních služeb za léčení pojištěnců v cizině, jenž vznikl v souvislosti s intervencí ČNB na oslabení kurzu koruny.

V tabulce č. 2 jsou opravné položky na ř. A. III. 13 uváděny saldokontním způsobem.

V části B tabulky č. 2 ZFZP jsou uvedeny skutečné toky finančních prostředků na fondu. Na ř. B. II. 1 jsou zahrnuty skutečné finanční prostředky přijaté na účet ZFZP od plátců pojistného v rámci období od 1. 1. do 31. 12. 2014 bez ohledu na skutečnost, ke kterému období se vztahují.

Převod finančních prostředků na bankovní účty ostatních fondů na ř. B. III. 3.1, 2, 3 neodpovídá hodnotám předpisů z části A, ale vyjadřuje skutečně převedené prostředky v průběhu roku 2014. Převody se skládají z finančního vyrovnání přidělů za rok 2013 v 1. čtvrtletí 2014 a zálohových plateb pro rok 2014 dle ZPP na rok 2014. Finanční dorovnání do limitu pro rok 2014 bylo provedeno v 1. čtvrtletí roku 2015.

Příděl do Rezervního fondu na ř. B. III. 3.1 obsahuje pouze doplatek za rok 2013 ve výši 1 034 tis. Kč.

Částka Provozního fondu na ř. B. III. 3.2 se skládá z doplnění fondu do propočteného limitu za rok 2013 ve výši 987 tis. Kč a zálohového přidělu v roce 2014 ve výši 105 000 tis. Kč. Převod na Fond prevence na ř. B. III. 3.3 zahrnuje doúčtované úroky za rok 2013 ve výši 1 391 tis. Kč a dále část úroků za rok 2014 ve výši 1 799 tis. Kč.

Propočet salda příjmů a nákladů je výsledkem porovnání příjmů a nákladů ZFZP. Lze konstatovat, že záporné saldo ve výši 38 664 tis. Kč je pozitivní oproti plánovaným hodnotám, i přestože došlo k nárůstu nákladů na zdravotní služby nad plánovaný objem. Pro celkové hodnocení je třeba doplnit, že saldo je pouze rozdílem položek procházejících ZFZP, bez ohledu na jejich externí nebo vnitropodnikovou příslušnost.

5.1.1 Struktura nákladů na zdravotní služby v členění dle jednotlivých segmentů

Ř.	Ukazatel	m. j.	Rok 2014 ZPP	Rok 2014 Skuteč.	Skuteč. 2014/ ZPP 2014	Rok 2013 Skuteč.	Skuteč. 2014/ Skuteč. 2013 (v %)
I.	Náklady na zdravotní služby celkem čerpané z oddílu A (tabulka č. 2, oddíl A III., ř. 1) základního fondu zdravotního pojištění včetně dohadných položek zúčtované v daném období (součet ř. 1 - 12)	tis. Kč	2 960 000	3 025 904	102,2	2 790 894	108,4
	v tom:						
1.	na ambulantní péči celkem (poskytovatelé zdravotních služeb nevykazující žádný kód ošetřovacího dne, zahrnují se náklady na zvlášť účtované léčivé přípravky, zvlášť účtovaný materiál, s výjimkou nákladů na léky na recepty a zdravotnické prostředky vydané na poukazy)	tis. Kč	730 000	736 905	100,9	702 797	104,9
	v tom:						
1.1	na zdravotní péči v oboru zubní lékařství (odbornosti 014 - 015, 019)	tis. Kč	142 000	141 191	99,4	141 233	100,0
1.2	na zdravotní péči v oboru všeobecné praktické lékařství a praktické lékařství pro děti a dorost (odbornosti 001, 002)	tis. Kč	193 500	196 934	101,8	189 225	104,1
	v tom:						
1.2.1	na zdravotní péči v oboru všeobecné praktické lékařství (odbornost 001)	tis. Kč	128 000	130 961	102,3	121 951	107,4
1.2.2	na zdravotní péči v oboru praktické lékařství pro děti a dorost (odbornost 002)	tis. Kč	65 500	65 973	100,7	67 274	98,1
1.3	na zdravotní péči v oboru gynekologie a porodnictví (odbornosti 603, 604)	tis. Kč	41 500	44 198	106,5	38 303	115,4
1.4	na léčebně rehabilitační péči (odbornost 902)	tis. Kč	43 500	42 174	97,0	39 371	107,1
1.5	na diagnostickou péči (odbornosti 222, 801 - 805, 806, 807, 808, 809, 812 - 823)	tis. Kč	71 000	69 185	97,4	68 880	100,4
	v tom:						
1.5.1	laboratoře (odbornosti 801 – 805, 222, 812 – 822)	tis. Kč	46 500	41 537	89,3	48 333	85,9
1.5.2	radiologie a zobrazovací metody (odbornosti 809 a 806)	tis. Kč	16 500	17 408	105,5	15 271	114,0
1.5.3	soudní lékařství (odbornost 808)	tis. Kč					
1.5.4	patologie (odbornost 807 + 823)	tis. Kč	8 000	10 240	128,0	5 276	194,1
1.6	na domácí péči (odbornost 925, 911, 914, 916 a 921)	tis. Kč	21 000	17 867	85,1	19 548	91,4
1.6.1	z toho: domácí péče odbornost 925	tis. Kč	21 000	13 508	64,3	18 885	71,5
1.7	na specializovanou ambulantní péči (odbornosti neuvedené v ř. 1.1 - 1.6 a neuvedené v řádku 2)	tis. Kč	201 000	211 043	105,0	190 918	110,5
	v tom:						
1.7.1	z toho: léčivé přípravky hrazené pouze poskytovatelům zdravotních služeb poskytujícím péči na specializovaných pracovištích (viz § 15 zákona č. 48/1997 Sb. a vyhlášku č. 376/2011 Sb.)	tis. Kč	10 000	8 401	84,0	7 015	119,8
1.8	na zdravotní péči poskytovatelů zdrav. služeb poskytnutou osobám umístěným v nich z jiných než zdravotních důvodů (§ 22 písm. c) zákona č. 48/1997 Sb., o veřejném zdravotním pojištění a o změně a doplnění některých souvisejících zákonů (dále jen zákon č. 48/1997 Sb.) (odbornost 913)	tis. Kč					

Ř.	Ukazatel	m. j.	Rok 2014 ZPP	Rok 2014 Skuteč.	Skuteč. 2014/ ZPP 2014	Rok 2013 Skuteč.	Skuteč. 2014/ Skuteč. 2013 (v %)
1.9	na zdravotní péči poskytnutou v zařízeních sociálních služeb (§ 22 písm. d) zákona č. 48/1997 Sb., ve znění zákona č. 109/2006 Sb.) (všechny nasml. odb. kromě 913)	tis. Kč					
1.10	na ošetrovatelskou a rehabilitační péči poskytnutou v zařízeních sociálních služeb (§ 22 písm. e) zákona č. 48/1997 Sb., ve znění zákona č. 109/2006 Sb.) (odbornost 913)	tis. Kč	16 500	14 313	86,7	15 319	93,4
2.	na lůžkovou zdravotní péči celkem (poskytovatelé zdravotních služeb vykazující kód ošetrovacího dne, zahrnují se náklady na zvlášť účtované léčivé přípravky, zvlášť účtovaný materiál, paušál na léky i případně nasmlouvané služby ambulantní, stomatologické a přepravu provozovanou v rámci lůžkového PZS s výjimkou nákladů na léky na recepty a zdravotnické prostředky vydaných na poukazy)	tis. Kč	1 574 500	1 623 675	103,1	1 452 467	111,8
	v tom:						
2.1	Samostatní poskytovatelé lůžkové, amb. a jednodenní péče (nemocnice)	tis. Kč	1 438 000	1 455 268	101,2	1 317 663	110,4
	v tom:						
2.1.1	ambulantní péče (doklady 01, 01s, 03, 03s, 06 bez vazby na hospitalizační doklad 02 "Metodiky pro pořizování a předávání dokladů")	tis. Kč	596 000	558 439	93,7	568 759	98,2
2.1.2	akutní lůžková péče (doklady 02, 02s, 03, 03s a 06 s vazbou na doklad 02 "Metodiky pro pořizování a předávání dokladů")	tis. Kč	596 000	629 431	105,6	505 342	124,6
2.1.3	následná lůžková péče (OD 00005, příp. 00024)	tis. Kč					
2.1.4	ostatní (LSPP, přeprava atd., tj. zbývající služby neuvedené v ř. 2.1.1, 2.1.2 a 2.1.3)	tis. Kč	86 000	126 184	146,7	115 598	109,2
2.1.5	léčivé přípravky hrazené pouze poskytovateli zdravotních služeb poskytujícím péči na specializovaných pracovištích (viz § 15 zákona č. 48/1997 Sb. a vyhlášku č. 376/2011 Sb.)	tis. Kč	160 000	141 214	88,3	127 964	110,4
2.2	Samostatní poskytovatelé lůžkové následné péče OD 00021, OD 00022, OD 00023, OD 00025, OD 00026, OD 00027, OD 00028 (odborné léčebné ústavy s výjimkou PZS uvedených v řádku 2.3 a 2.4), OD 00029	tis. Kč	64 000	77 551	121,2	62 233	124,6
	v tom:						
2.2.1	psychiatrické (OD 00021, 00026)	tis. Kč	44 000	57 963	131,7	42 225	137,3
2.2.2	rehabilitační (OD 00022, OD 00025, OD 00027)	tis. Kč	16 000	14 108	88,2	12 039	117,2
2.2.3	pneumologie a ftizeologie (TRN) (OD 00023, OD 00028)	tis. Kč	1 000	1 141	114,1	940	121,4
2.2.4	ostatní	tis. Kč	3 000	4 339	144,6	7 029	61,7
2.3	Samostatní poskytovatelé zdravotních služeb vykazující kód ošetrovacího dne 00024 (léčebny dlouhodobě nemocných)	tis. Kč	57 000	71 503	125,4	56 444	126,7
2.4	Samostatní poskytovatelé zdravotních služeb vykazující kód ošetrovacího dne 00005 (ošetrovatelská lůžka)	tis. Kč	15 500	18 717	120,8	15 912	117,6

Ř.	Ukazatel	m. j.	Rok 2014 ZPP	Rok 2014 Skuteč.	Skuteč. 2014/ ZPP 2014	Rok 2013 Skuteč.	Skuteč. 2014/ Skuteč. 2013 (v %)
2.5	lůžka ve speciálních lůžkových zařízeních hospicového typu (OD 00030)	tis. Kč	0	636		215	295,8
3.	na lázeňskou léčebně rehabilitační péči	tis. Kč	24 500	31 844	130,0	21 630	147,2
	v tom:						
3.1	komplexní lázeňská léčebně rehab. péče	tis. Kč	20 000	29 888	149,4	19 838	150,7
3.2	příspěvková lázeňská léčebně rehabilitační péče	tis. Kč	4 500	1 956	43,5	1 792	109,2
4.	na služby v ozdravovnách	tis. Kč	500	517	103,4	222	232,9
5.	na přepravu (zahrnuje zdravotnickou dopravní službu vč. individuální přepravy, nezahrnuje se přeprava z ř. 2)	tis. Kč	23 000	22 353	97,2	21 133	105,8
6.	na zdravotnickou záchrannou službu (odbornost 709, PZS nevykazující žádný kód ošetřovacího dne)	tis. Kč	20 500	27 683	135,0	22 701	121,9
7.	na léky vydané na recepty celkem:	tis. Kč	482 000	471 375	97,8	473 282	99,6
	v tom:						
7.1	předepsané u poskytovatelů ambulantní péče (samostatní ambulantní PZS)	tis. Kč	304 000	281 814	92,7	300 267	93,9
	v tom:						
7.1.1	u poskytovatele v oboru všeobecné praktické lékařství a praktické lékařství pro děti a dorost	tis. Kč	172 000	146 051	84,9	163 016	89,6
7.1.2	u poskytovatele specializované ambulantní péče	tis. Kč	132 000	135 763	102,9	137 251	98,9
7.2	předepsané u poskytovatelů lůžk. péče	tis. Kč	178 000	189 561	106,5	173 015	109,6
8.	na zdravotnické prostředky vydané na poukazy celkem	tis. Kč	72 000	72 790	101,1	69 131	105,3
	v tom:						
8.1	předepsané u poskytovatelů ambulantní péče (samostatní ambulantní PZS)	tis. Kč	38 000	39 592	104,2	37 900	104,5
	v tom:						
8.1.1	u poskytovatele v oboru všeobecné praktické lékařství a praktické lékařství pro děti a dorost	tis. Kč	21 500	24 079	112,0	22 459	107,2
8.1.2	u poskytovatele specializované ambulantní péče	tis. Kč	16 500	15 513	94,0	15 441	100,5
8.2	předepsané u poskytovatelů lůžkové péče	tis. Kč	34 000	33 198	97,6	31 231	106,3
9.	na léčení v zahraničí podle § 1 odst. 4 písm. b) vyhlášky o fondech ¹⁾	tis. Kč	2 500	13 235	529,4	3 065	431,8
10.	finanční prostředky (vratky) podle § 16b zák. č. 48/1997 Sb.	tis. Kč	5 500	3 748	68,1	3 078	121,8
11.	náklady na očkovací látky podle zákona č. 48/1997 Sb., ve znění pozdějších předpisů	tis. Kč	22 000	18 831	85,6	19 982	94,2
12.	ostatní náklady na zdravotní služby (které nelze zařadit do předchozích bodů - do vysvětlivek uvést, co zahrnují)	tis. Kč	3 000	2 948	98,3	1 406	209,7
II.	Náklady na zlepšení zdravotních služeb čerpané z jiných fondů ²⁾	tis. Kč	27 000	26 052	96,5	16 680	156,2
III.	Náklady na zdravotní služby celkem (součet ř. I. + ř. II.)	tis. Kč	2 987 000	3 051 956	102,2	2 807 574	108,7

Náklady na zdravotní služby - struktura – 12

Poznámka: Postup vyplnění tabulky odpovídá postupům uvedeným v poznámce k dané příloze vyhlášky č. 362/2010 Sb.

5.1.2 Průměrné náklady na zdravotní služby v členění dle jednotlivých segmentů na jednoho pojistěnce

Ř.	Ukazatel	m. j.	Rok 2014 ZPP	Rok 2014 Skuteč.	Skuteč. 2014/ ZPP 2014	Rok 2013 Skuteč.	Skuteč. 2014/ Skuteč. 2013 (v %)
I.	Náklady na zdravotní služby celkem čerpané z oddílu A (tabulka č. 2, oddíl A III., ř. 1) základního fondu zdravotního pojištění včetně dohadných položek zúčtované v daném období (součet ř. 1 - 12)	Kč	21 208	21 719	102,4	20 272	107,1
	v tom:						
1.	na ambulantní péči celkem (poskytovatelé zdravotních služeb nevykazující žádný kód ošetřovacího dne, zahrnují se náklady na zvlášť účtované léčivé přípravky, zvlášť účtovaný materiál, s výjimkou nákladů na léky na recepty a zdravotnické prostředky vydané na poukazy)	Kč	5 230	5 289	101,1	5 105	103,6
	v tom:						
1.1	na zdravotní péči v oboru zubní lékařství (odbornosti 014 - 015, 019)	Kč	1 017	1 013	99,6	1 026	98,8
1.2	na zdravotní péči v oboru všeobecné praktické lékařství a praktické lékařství pro děti a dorost (odbornosti 001, 002)	Kč	1 386	1 414	102,0	1 374	102,8
	v tom:						
1.2.1	na zdravotní péči v oboru všeobecné praktické lékařství (odbornost 001)	Kč	917	940	102,5	886	106,1
1.2.2	na zdravotní péči v oboru praktické lékařství pro děti a dorost (odbornost 002)	Kč	469	474	100,9	489	96,9
1.3	na zdravotní péči v oboru gynekologie a porodnictví (odbornosti 603, 604)	Kč	297	317	106,7	278	114,0
1.4	na léčebně rehabilitační péči (odbornost 902)	Kč	312	303	97,1	286	105,9
1.5	na diagnostickou péči (odbornosti 222, 801 - 805, 806, 807, 808, 809, 812 - 823)	Kč	509	497	97,6	500	99,3
	v tom:						
1.5.1	laboratoře (odbornosti 801 – 805, 222, 812 – 822)	Kč	333	298	89,5	351	84,9
1.5.2	radiologie a zobrazovací metody (odbornosti 809 a 806)	Kč	118	125	105,7	111	112,6
1.5.3	soudní lékařství (odbornost 808)	Kč					
1.5.4	patologie (odbornost 807 + 823)	Kč	57	74	128,2	38	191,8
1.6	na domácí péči (odbornost 925, 911, 914, 916 a 921)	Kč	150	128	85,2	142	90,3
1.6.1	z toho: domácí péče odbornost 925	Kč	150	97	64,4	137	70,7
1.7	na specializovanou ambulantní péči (odbornosti neuvedené v ř. 1.1 - 1.6 a neuvedené v řádku 2)	Kč	1 440	1 515	105,2	1 387	109,2
1.7.1	z toho: léčivé přípravky hrazené pouze poskytovateli zdravotních služeb poskytujícím péči na specializovaných pracovištích (viz § 15 zákona č. 48/1997 Sb. a vyhlášku č. 376/2011 Sb.)	Kč	72	60	84,2	51	118,3
1.8	na zdravotní péči poskytovatelů zdrav. služeb poskytnutou osobám umístěným v nich z jiných než zdravotních důvodů (§ 22 písm. c) zákona č. 48/1997 Sb., o veřejném zdravotním pojištění a o změně a doplnění některých souvisejících zákonů (dále jen zákon č. 48/1997 Sb.) (odbornost 913)	Kč					

Ř.	Ukazatel	m. j.	Rok 2014 ZPP	Rok 2014 Skuteč.	Skuteč. 2014/ ZPP 2014	Rok 2013 Skuteč.	Skuteč. 2014/ Skuteč. 2013 (v %)
1.9	na zdravotní péči poskytnutou v zařízeních sociálních služeb (§ 22 písm. d) zákona č. 48/1997 Sb., ve znění zákona č. 109/2006 Sb.) (všechny nasml. odb. kromě 913)	Kč					
1.10	na ošetrovatelskou a rehabilitační péči poskytnutou v zařízeních sociálních služeb (§ 22 písm. e) zákona č. 48/1997 Sb., ve znění zákona č. 109/2006 Sb.) (odbornost 913)	Kč	118	103	86,9	111	92,3
2.	na lůžkovou zdravotní péči celkem (poskytovatelé zdravotních služeb vykazující kód ošetrovacího dne, zahrnují se náklady na zvlášť účtované léčivé přípravky, zvlášť účtovaný materiál, paušál na léky i případně nasmlouvané služby ambulantní, stom. a přepravu provozovanou v rámci lůžkového PZS s výjimkou nákladů na léky na recepty a zdravotnické prostředky vydaných na poukazy)	Kč	11 281	11 654	103,3	10 550	110,5
	v tom:						
2.1	Samostatní poskytovatelé lůžkové, amb. a jednodenní péče (nemocnice)	Kč	10 303	10 446	101,4	9 571	109,1
	v tom:						
2.1.1	ambulantní péče (doklady 01, 01s, 03, 03s, 06 bez vazby na hospitalizační doklad 02 "Metodiky pro pořizování a předávání dokladů")	Kč	4 270	4 008	93,9	4 131	97,0
2.1.2	akutní lůžková péče (doklady 02, 02s, 03, 03s a 06 s vazbou na doklad 02 "Metodiky pro pořizování a předávání dokladů")	Kč	4 270	4 518	105,8	3 671	123,1
2.1.3	následná lůžková péče (OD 00005, příp. 00024)	Kč					
2.1.4	ostatní (LSPP, přeprava atd., tj. zbývající služby neuvedené v ř. 2.1.1, 2.1.2 a 2.1.3)	Kč	616	906	147,0	840	107,9
2.1.5	léčivé přípravky hrazené pouze poskytovatelům zdravotních služeb poskytujícím péči na specializovaných pracovištích (viz § 15 zákona č. 48/1997 Sb. a vyhlášku č. 376/2011 Sb.)	Kč	1 146	1 014	88,4	929	109,1
2.2	Samostatní poskytovatelé lůžkové následné péče OD 00021, OD 00022, OD 00023, OD 00025, OD 00026, OD 00027, OD 00028 (odborné léčebné ústavy s výjimkou PZS uvedených v řádku 2.3 a 2.4), OD 00029	Kč	459	557	121,4	452	123,1
	v tom:						
2.2.1	psychiatrické (OD 00021, 00026)	Kč	315	416	132,0	307	135,6
2.2.2	rehabilitační (OD 00022, OD 00025, OD 00027)	Kč	115	101	88,3	87	115,8
2.2.3	pneumologie a ftizeologie (TRN) (OD 00023, OD 00028)	Kč	7	8	114,3	7	119,9
2.2.4	ostatní	Kč	21	31	144,9	51	61,0
2.3	Samostatní poskytovatelé zdravotních služeb vykazující kód ošetrovacího dne 00024 (léčebny dlouhodobě nemocných)	Kč	408	513	125,7	410	125,2
2.4	Samostatní poskytovatelé zdravotních služeb vykazující kód ošetrovacího dne 00005 (ošetrovatelská lůžka)	Kč	111	134	121,0	116	116,2

Ř.	Ukazatel	m. j.	Rok 2014 ZPP	Rok 2014 Skuteč.	Skuteč. 2014/ ZPP 2014	Rok 2013 Skuteč.	Skuteč. 2014/ Skuteč. 2013 (v %)
2.5	lůžka ve speciálních lůžkových zařízeních hospicového typu (OD 00030)	Kč		5		2	292,3
3.	na lázeňskou léčebně rehabilitační péči	Kč	176	229	130,2	157	145,5
	v tom:						
3.1	komplexní lázeňská léčebně rehab. péče	Kč	143	215	149,7	144	148,9
3.2	příspěvková lázeňská léčebně rehabilitační péče	Kč	32	14	43,5	13	107,9
4.	na služby v ozdravovnách	Kč	4	4	103,6	2	230,1
5.	na přepravu (zahrnuje zdravotnickou dopravní službu včetně individuální přepravy, nezahrnuje se přeprava z ř. 2)	Kč	165	160	97,4	154	104,5
6.	na zdravotnickou záchrannou službu (odbornost 709, PZS nevykazující žádný kód ošetřovacího dne)	Kč	147	199	135,3	165	120,5
7.	na léky vydané na recepty celkem:	Kč	3 453	3 383	98,0	3 438	98,4
	v tom:						
7.1	předepsané u poskytovatelů ambulantní péče (samostatní ambulantní PZS)	Kč	2 178	2 023	92,9	2 181	92,7
	v tom:						
7.1.1	u poskytovatele v oboru praktické lékařství a praktické lékařství pro děti a dorost	Kč	1 232	1 048	85,1	1 184	88,5
7.1.2	u poskytovatele specializované ambulantní péče	Kč	946	974	103,0	997	97,7
7.2	předepsané u poskytovatelů lůžkové péče	Kč	1 275	1 361	106,7	1 257	108,3
8.	na zdravotnické prostředky vydané na poukazy celkem	Kč	516	522	101,3	502	104,0
	v tom:						
8.1	předepsané u poskytovatelů ambulantní péče (samostatní ambulantní PZS)	Kč	272	284	104,4	275	103,2
	v tom:						
8.1.1	u poskytovatele v oboru praktické lékařství a praktické lékařství pro děti a dorost	Kč	154	173	112,2	163	105,9
8.1.2	u poskytovatele specializované ambulantní péče	Kč	118	111	94,2	112	99,3
8.2	předepsané u poskytovatelů lůžkové péče	Kč	244	238	97,8	227	105,0
9.	na léčení v zahraničí podle § 1 odst. 4 písm. b) vyhlášky o fondech ¹⁾	Kč	18	95	530,4	22	426,7
10.	finanční prostředky (vratky) podle § 16b zák. č. 48/1997 Sb.	Kč	39	27	68,3	22	120,3
11.	náklady na očkovací látky podle zákona č. 48/1997 Sb., ve znění pozdějších předpisů	Kč	158	135	85,7	145	93,1
12.	ostatní náklady na zdravotní služby (které nelze zařadit do předchozích bodů - do vysvětlivek uvést, co zahrnují)	Kč	21	21	98,4	10	207,2
II.	Náklady na zlepšení zdravotních služeb čerpané z jiných fondů ²⁾	Kč	193	187	96,7	121	154,3
III.	Náklady na zdravotní služby celkem (součet ř. I. + ř. II.)	Kč	21 401	21 906	102,4	20 393	107,4

Náklady na zdravotní služby - struktura na 1 pojištěnce - 13

Poznámka: Postup vyplnění tabulky odpovídá postupům uvedeným v poznámce k dané příloze vyhlášky č. 362/2010 Sb.

Celkové náklady na zdravotní služby pro pojištěnce ZPŠ v hodnoceném období roku 2014 poprvé v historii ZPŠ překročily magickou hranici 3 mld. Kč a dosáhly částky 3 025 904 tis. Kč včetně dohadných položek. Náklady proti roku 2013 narostly o 8,4 %, což nebylo předpokládáno při tvorbě ve ZPP na rok 2014. Ve finančním vyjádření činil meziroční nárůst 235 010 tis. Kč. Skutečné náklady k plánovaným nákladům ve ZPP na rok 2014 byly čerpány ve výši 102,2 %.

ZPŠ se nepodařilo v roce 2014 vývoj nákladů na hrazené služby udržet v rámci celkových plánovaných prostředků z důvodů legislativních rozhodnutí o způsobu a výši úhrad zejména lůžkové péče, změny v indikačních podmínkách pro lázeňskou léčebně rehabilitační péči, zrušení vybírání regulačních poplatků od pojištěnců za den hospitalizace a povinnosti tuto ztrátu kompenzovat. Další důvody, které se podílely na odlišném vývoji, jsou komentovány níže.

Náklady za ambulantní služby celkem v hodnoceném období roku 2014 oproti roku 2013 narostly o 4,9 %, ve finančním vyjádření o 34 108 tis. Kč. Tento nárůst je nižší než v předchozím období. Důvody jsou popsány dále u jednotlivých částí ambulantních služeb. Hodnoty ZPP na rok 2014 zde byly čerpány ve výši 100,9 %.

Stomatologické služby oproti roku 2013 mírně poklesly, a to o 42 tis. Kč. Tato část nákladů je již dlouhodobě finančně stabilizována. Hodnoty ZPP na rok 2014 byly čerpány ve výši 99,4 %.

Náklady na služby v oboru všeobecné praktické lékařství a praktické lékařství pro děti a dorost v roce 2014 oproti roku 2013 narostly o 4,1 %, tj. o 7 709 tis. Kč. V oboru všeobecného praktického lékařství došlo k nárůstu o 7,4 %, tj. o 9 010 tis. Kč. U praktických lékařů pro děti a dorost došlo k mírnému snížení na 98,1 %, tj. výdaje se snížily o 1 301 tis. Kč. Obě tyto podskupiny jsou finančně stabilizovány. Nárůst odráží prodlužování věku pojištěnců i plnění kvalitativních ukazatelů, do kterých v roce 2014 bylo zapojeno více než 300 všeobecných praktických lékařů, dále zvyšující se počet lékařů disponujících rychlou diagnostikou, vyšší počet vyhodnocení haemocultů apod. Důvodem snížení u praktických lékařů pro děti a dorost je i nižší porodnost a s tím spojené nižší počty preventivních prohlídek, očkování apod. Hodnoty ZPP na rok 2014 byly čerpány ve výši 101,8 %.

Meziroční nárůst o 5 895 tis. Kč, tj. o 15,4 %, v **gynekologických službách** je odrazem nově stanoveného komplexního výkonu pro preventivní prohlídky v Seznamu zdravotních výkonů, které ZPŠ při vyhodnocení roku 2014 zohlednila. Součástí je i předpokládané vyhodnocení kvalitativních parametrů. Hodnoty ZPP na rok 2014 byly čerpány ve výši 106,5 %.

V **rehabilitačních službách** došlo k meziročnímu navýšení o 2 803 tis. Kč, tj. o 7,1 %. Navýšení ovlivnilo zvýšení počtu výkonů léčebné tělesné výchovy (dále jen LTV) na neurofyziologickém podkladě, LTV individuální – kondiční po úrazech a také techniky měkkých tkání. Hodnoty ZPP na rok 2014 byly čerpány ve výši 97 %.

U diagnostických zdravotních služeb, tj. ambulantní radiodiagnostické péče a péče laboratorní, došlo meziročně k mírnému navýšení o 305 tis. Kč, tj. o 0,4 %. Hlavním důvodem jejich nenavyšování byly cílené důsledné kontroly genetických laboratorních vyšetření a jejich frekvencí. Přesto se zde projevilo navýšení u alergologické a imunologické laboratorní péče, biochemické péče a také u mamoscreeingů. Hodnoty ZPP na rok 2014 byly čerpány ve výši 97,4 %.

U domácích zdravotních služeb byl zaznamenán pokles o 1 681 tis. Kč, tj. o 8,6 %. V rámci roku bylo ošetřeno méně pojištěnců v domácí péči než v předchozím roce. Hodnoty ZPP na rok 2014 byly čerpány ve výši 85,1 %.

U ostatních specializovaných ambulantních služeb došlo v roce 2014 k navýšení o 20 125 tis. Kč, tj. o 10,5 %. Meziroční nárůst je menší než v předchozím roce. Mezi hlavní důvody patří nárůst oftalmologické péče, do které v roce 2014 patřily i smluvně dohodnuté operace katarakty u ambulantního poskytovatele, navýšení počtu dialyzovaných pojištěnců, nárůst onkologických pacientů léčených na radiologii, a dále nárůst objemu péče v psychiatrických ambulancích, kardiologických ambulancích a gastro a hepatologických ambulancích. Hodnoty ZPP na rok 2014 zde byly čerpány ve výši 105,0 %. Současně byla v tomto období vyúčtována biologická léčba ve výši 8 401 tis. Kč oproti 7 015 tis. Kč v roce 2013. Jednalo se o biologickou léčbu v ISCARE (Crohnova choroba a ulcerózní kolitida).

V případě ošetrovatelských a rehabilitačních služeb poskytovaných v zařízeních sociálních služeb se projevilo pokles ve výši 1 006 tis. Kč, tj. o 6,6 % oproti předchozímu roku. Důvodem je, že došlo k poklesu takto léčených a umístěných pojištěnců. Hodnoty ZPP na rok 2014 byly čerpány ve výši 86,7 %.

Celkové náklady na ústavní zdravotní služby se meziročně zvýšily o 171 208 tis. Kč, tj. o 11,8 % oproti roku 2013. Komentář k jednotlivým částem je uveden dále. Hodnoty ZPP na rok 2014 byly čerpány ve výši 103,1 %. Navýšení úhrad akutní a následné lůžkové péče stanovené v úhradové vyhlášce pro rok 2014 a kompenzace nevybírání regulačních poplatků za den hospitalizace jsou dva základní důvody překročení plánovaných hodnot ZPP na rok 2014. I přes osobní jednání se zástupci 20 objemově nejvýznamnějších lůžkových poskytovatelů o rozsahu a úhradách zdravotních služeb se ZPŠ nepodařilo u některých poskytovatelů dohodnout jiný způsob úhrady.

Nejvyšší finanční nárůst objemu oproti roku 2013 ve výši 137 605 tis. Kč, tj. o 10,4 % než předchozím roce, mají **nemocnice poskytující akutní ústavní zdravotní služby**. V této části služeb byly čerpány hodnoty ZPP na rok 2014 ve výši 101,2 %. Součástí celkových nákladů jsou jednak předběžné zálohové platby u 30 objemově významných lůžkových poskytovatelů a jejich dohadné položky zpracované dle výsledků předběžného ročního vyhodnocení z vyúčtování předaných poskytovateli ke konci ledna 2015 a zálohová platba za kompenzaci regulačních poplatků v hospitalizaci, která činila více než 13 mil. Kč. Při podrobnější analýze dochází sice k mírnému nárůstu počtu hospitalizačních případů, ale zkracuje se doba hospitalizace a snižuje se casemix index případů, tedy jejich závažnost, ale významně rostou jejich úhrady.

V roce 2014 byl sledován objem péče v centrech (biologická léčba) ve vazbě na dohodnuté předběžné objemy u jednotlivých poskytovatelů. Dle vyúčtování předaných poskytovateli do konce ledna 2015 nedošlo k překročení plánovaných objemů ve ZPP na rok 2014.

U odborných léčebných ústavů poskytujících následnou péči došlo také k meziročnímu navýšení nákladů o 15 318 tis. Kč, tj. o 24,6 % více oproti předchozímu roku. Důvodem je úhradovou vyhláškou navýšení ohodnocení ošetrovacího dne v rozsahu 5, 15 a 30 % podle kategorie pacienta, nevybírání regulačních poplatků a legislativně stanovenou kompenzací těchto poplatků ze strany zdravotních pojišťoven. Tento nárůst se projevil zejména v psychiatrických nemocnicích a v rehabilitačních ústavech. Hodnoty ZPP na rok 2014 byly čerpány ve výši 121,2 %.

V léčebnách dlouhodobě nemocných došlo k obdobnému zvýšení oproti předchozímu roku, a to o 15 059 tis. Kč, tj. o 26,7 %. Navýšení se projevilo téměř ve všech LDN zařízeních. Nevybíráním regulačních poplatků za dny hospitalizace nejsou rodiny motivovány k převzetí pojištěnců do domácího prostředí včetně domácí péče, která klesá. Hodnoty ZPP na rok 2014 byly čerpány ve výši 125,4 %.

V případech ošetrovatelských lůžek a lůžek ve speciálních zařízeních hospicového typu rovněž došlo ke změnám oproti předchozímu období, konkrétně k navýšení o 2 805 tis. Kč, tj. o 17,6 %, u lůžek hospicové péče o 421 tis. Kč. Hodnoty ZPP na rok 2014 byly čerpány ve výši 120,8 %.

Lázeňská léčebně rehabilitační péče finančně meziročně narostla, a to konkrétně o 10 214 tis. Kč, tj. o 47,2 %. Celkově došlo ke zvýšení počtu návrhů v oblasti komplexních služeb a u příspěvkových lázeňských služeb o 194. Jedním z důvodů je zrušení regulačních poplatků. Hodnoty ZPP na rok 2014 byly čerpány ve výši 130 %.

Péče v ozdravovnách finančně meziročně narostla o 295 tis. Kč, tj. o 132,9 %, jedná se však o objemově nevýznamný segment. Hodnoty ZPP na rok 2014 byly čerpány ve výši 103,4%.

Ukazatel	m. j.	Rok 2013 skutečnost	Rok 2014 ZPP	Rok 2014 skutečnost	% 2014/2013	% 2014/2014 ZPP
Lázeňská péče celkem	tis. Kč	21 630	24 500	31 844	147,2	130,0
z toho:						
komplexní péče	tis. Kč	19 838	20 000	29 888	150,7	149,4
příspěvková péče	tis. Kč	1 792	4 500	1 956	109,2	43,5
Počet omláčených pojištěnců	osob	998	1 100	1 192	119,4	108,4
z toho:						
v komplexní péči	osob	805	750	1 021	126,8	136,1
v příspěvkové péči	osob	193	350	171	88,6	48,9
Průměrné náklady na 1 pojištěnce	Kč	21 673	22 272	26 715	123,3	119,9
z toho:						
v komplexní péči	Kč	24 643	26 666	29 273	118,8	109,8
v příspěvkové péči	Kč	9 285	12 857	11 439	123,2	89,0

Přepavní zdravotní služby narostly o 1 220 tis. Kč, tj. o 5,8 % oproti předchozímu roku. Hodnoty ZPP na rok 2014 byly čerpány ve výši 97,2 %. Ke zvýšení těchto nákladů došlo díky vyššímu počtu přepravených pojištěnců a pravidelné přepravě postižených sourozenců z Českolipska na specializované pracoviště ve VFN v Praze s doprovodem. Současně došlo k navýšení objemu cestovného hrazeného přímo pojištěncům o 6 %.

K meziročnímu nárůstu nákladů o 4 982 tis. Kč, tj. o 21,9 % došlo u **zdravotnické záchranné služby (ZZS)**. Jedná se o neodkladnou péči, která nepodléhá žádným regulačním kritériím. Nárůsty se logicky týkají ZZS ve Středočeském kraji a v Královéhradeckém kraji, ale také sekundárních převozu. Hodnoty ZPP na rok 2014 byly čerpány ve výši 135,0 %. Nejvyšší nárůst o 2 769 tis. Kč se týkal ZZS Středočeského kraje Kladno.

Náklady na léky vydané na recept se v porovnání s náklady za rok 2013 snížily o 1 907 tis. Kč, tj. o 0,4 % a hodnoty ZPP na rok 2014 byly čerpány ve výši 97,8 %. Tento celkový pokles je pokračováním již z předchozího roku, jediným důvodem je ukončení správních řízení o cenách. Přesto v rámci předepisujících skupin poskytovatelů jsou výrazné rozdíly. U ambulantních mimoústavních předepisujících poskytovatelů došlo k významnému snížení, a to o 18 453 tis. Kč, na druhé straně u předepisujících lůžkových poskytovatelů a i jejich ústavních ambulancí došlo k významnému navýšení preskripce, a to o 16 546 tis. Kč. Důvody jsou popsány níže.

Z hlediska předepisujícího poskytovatele zdravotních služeb došlo k meziročnímu snížení celkové preskripce u **praktických lékařů** o 16 965 tis. Kč, tj. o 10,4 %. Největší podíl na snížení výdajů mají léky pro zažívací trakt, metabolismus, kardiovaskulární systém a antiinfektiva. Konkrétně se to týká léků na snížení hladiny lipidů v séru, léků určených k léčbě hypertenze a srdečního selhání a léků k léčbě např. žaludečních vředů či refluxní choroby jícnu. K tomuto poklesu nákladů došlo díky výraznému snížení úhrad v rámci dokončených správních řízení u některých molekul.

Další pokles v rámci snížení úhrad dokončených správních řízení byl zaznamenán u léků používaných při léčbě deprese, úzkosti, stresu, fobií, hyperkinetické poruchy a Alzheimerovy demence.

U předepisujících **poskytovatelů specializovaných ambulantních služeb** došlo rovněž ke snížení preskripce, a to o 1 488 tis. Kč, tj. o 1,1 %. Snížení se týkalo léčivých přípravků na snížení hladiny lipidů v séru, dále antiinfektiv a léků při léčbě schizofrenie, mánie a deprese. Na druhé straně došlo k nárůstu výdajů, nejvíce se projevilo u antitrombotik, konkrétně u léků Xarelto a Pradaxa, které jsou určeny jako perorální léky pro léčbu trombóz a prevence tromboembolií před a po operačních zákrocích. Hodnoty ZPP na rok 2014 byly čerpány ve výši 102,9 %.

U předepisujících lůžkových poskytovatelů zdravotních služeb došlo naopak k významnému meziročnímu nárůstu, a to o 16 546 tis. Kč, tj. o 9,6 %. Hlavním důvodem jsou léčivé přípravky Xarelto a Pradaxa - antitrombotika používaná pro léčbu

trombóz a prevencí trombofilií před a po operačních zákrocích. Vzestup nákladů byl zaznamenán také u antidiabetik, léčivého přípravku Lantus a nákladných nových antivirotik určených k léčbě HIV pozitivních a u transplantací. Kromě uvedených léčivých přípravků došlo k navýšení u léčivých přípravků růstového hormonu zejména u nedonošených dětí. Hodnoty ZPP na rok 2014 byly čerpány ve výši 106,5 %.

K meziročnímu nárůstu došlo v oblasti **zdravotnických prostředků vydaných na poukaz** o 3 659 tis. Kč, tj. o 5,3 %. Hodnoty ZPP na rok 2014 byly čerpány ve výši 101,1 %.

Na meziročním navýšení se podíleli **ambulantní poskytovatelé specializovaných služeb** o 1 692 tis. Kč, tj. o 4,5 % nákladů roku 2013, a obdobně i **lůžkoví poskytovatelé zdravotních služeb**, u kterých došlo k nárůstu indikace o 1 620 tis. Kč, tj. o 7,2 % nákladů roku 2013. V ambulantní části došlo k navýšení prostředků pro inkontinenci, tzn. pleny, vložky a inkontinentní podložky, dále u specialistů se jednalo o zvýšený předpis sluchadel a paruk při onkologické léčbě. U lůžkových poskytovatelů se jednalo zejména o respirační a inhalační pomůcky (CPAP, BiPAP a inhalátory) a dále o pomůcky pro pacienty se stomií.

Meziročně došlo ke zvýšení nákladů na **léčení v zahraničí**, a to o 10 170 tis. Kč, ZPP na rok 2014 byl výrazně překročen. Důvodem byla léčba pojištěnce narozeného začátkem roku 2014, u kterého bylo ve FN Motol po narození zjištěno vzácné a v ČR unikátní onemocnění infantilní hypofosfatázie, pro které byl zařazen do klinické studie americké farmaceutické firmy jako jediný na světě testující podávání chybějícího enzymu. První tři měsíce života byl hospitalizován na neonatologické klinice v Central Manchester University Hospitals v Anglii, na pracovišti zabezpečujícím klinickou studii – testování účinku enzymu. ZPŠ za úhradu nezbytné intenzivní neonatologické hospitalizační péče uhradila zahraniční nemocnici částku 8,9 mil. Kč. Podávající enzym ZPŠ v rámci studie nehradila, protože se nejedná o registrovaný léčivý přípravek, ve studii probíhá jeho klinické testování. Před vydáním souhlasu s uvedenou léčbou a studií požádala ZPŠ o vyjádření ředitele FN Motol a rovněž MZ ČR.

K meziročnímu poklesu došlo v oblasti **nákladů na očkovací látky podle platného ustanovení zákona č. 48/1997 Sb.**, v platném znění. Důvodem je jednak snížení počtu nově narozených dětí, ale i změna schématu očkování proti TBC. Součástí jsou zálohy na očkovací látky, které poskytuje ZPŠ distributorovi a také úhrady nepovinných, z v.z.p. hrazených očkovaní.

K meziročnímu nárůstu došlo i v oblasti **ostatních nákladů na zdravotní služby**, a to o 1 542 tis. Kč. Důvodem je, že do této části byla zahrnuta úhrada protonové terapie tumorů v oblasti hlavy u dvou dětských pojištěnců ve věku 5 a 6 let, doporučených Komplexním onkologickým centrem FN Motol, v celkové částce 1 979 tis. Kč.

Mimořádně nákladní pojištěnci

V rámci pravidelných reportingů probíhalo v ZPŠ sledování nákladných pojištěnců, u kterých přesáhly roční náklady částku 0,5 mil. Kč. V roce 2013 bylo s náklady

přesahujícími 0,5 mil. Kč léčeno 310 pojištěnců s celkovými náklady 298 mil. Kč, v roce 2014 bylo těchto pojištěnců celkem 332 s celkovými náklady 354 mil. Kč. S náklady přesahujícími 1 mil. Kč se v roce 2013 léčilo 73 pojištěnců s celkovými náklady 133 mil. Kč, v roce 2014 bylo těchto pojištěnců celkem 90 s celkovými náklady 183 mil. Kč.

S náklady nad 2 mil. Kč se léčilo v roce 2014 celkem 23 pojištěnců s celkovými náklady 88,5 mil. Kč. Nejnákladnějším pojištěncem byl v roce 2014 narozený pojištěnec, u kterého bylo zjištěno vzácné a v ČR unikátní onemocnění infantilní hypofosfatázie. V celé historii ZPŠ to je první pojištěnec, který přesáhl hranici 13 mil. Kč celkovými ročními náklady. Bližší informace k tomuto případu jsou uvedeny ve výše uvedeném odstavci, který se týká nákladů na léčbu v zahraničí.

Mezi další nejnákladnější roční léčbu patřila léčba rozsáhlého infarktu myokardu, s následnou mechanickou srdeční podporou u 61 letého pojištěnce (6,1 mil. Kč), dále léčba u 49 letého pojištěnce s akutním respiračním selháním (5,4 mil. Kč) a u dvouleté pojištěnky s vrozenou vadou jícnu a hrtanu, která i přes maximální poskytnutou léčbu zemřela (4,9 mil. Kč).

5.1.3 Náklady na léčení cizinců v ČR

Ř.	Ukazatel	m. j.	Rok 2014 ZPP	Rok 2014 Skuteč.	Skuteč. 2014/ZPP 2014 (v %)	Rok 2013 Skuteč.	Skuteč. 2014/Skuteč. 2013 (v %)
1.	Náklady na léčení cizinců v ČR celkem včetně paušální platby	tis. Kč	4 000	5 138	128,5	3 216	159,8
2.	Počet ošetřených cizinců	osoby	1 000	1 114	111,4	1 025	108,7
3.	Průměrné náklady na 1 ošetřeného cizince	Kč	4 000	4 612	115,3	3 138	147,0

Léčení cizinců - 14

Poznámka: Postup vyplnění tabulky odpovídá postupům uvedeným v poznámce k dané příloze vyhlášky č. 362/2010 Sb.

Náklady na léčení cizinců meziročně vzrostly. V roce 2014 čerpali cizinci náklady za 5 138 tis. Kč a ve stejném období předchozího roku 3 216 tis. Kč. Čerpání je náhodného charakteru.

5.2 Provozní fond

A.	Provozní fond (PF)	Rok 2014 ZPP	Rok 2014 Skuteč.	Skuteč. 2014/ZPP 2014 (v%)
Tvorba a čerpání ve sledovaném období				
		tis. Kč	tis. Kč	
I.	Počáteční zůstatek k 1. 1. ve sledovaném období	77 938	84 240	108,1
II.	Tvorba celkem = zdroje	104 804	108 125	103,2
1	Předpis přidělu podle § 1 odst. 4 písm. j) vyhlášky o fondech ze základního fondu zdravotního pojištění, stanovený podle § 7 odst. 1 a 2 vyhlášky o fondech	102 914	106 084	103,1
2	Předpis přidělu z fondu reprodukce majetku ve výši schválené Správní radou podle § 3 odst. 2 písm. c) vyhlášky o fondech			
3	Předpis převodu prostředků PF v případě sloučení nebo splynutí zdravotní pojišťovny podle § 3 odst. 2 písm. g) vyhlášky o fondech			
4	Pohledávka z prodeje dlouhodobého hmotného a nehmotného majetku podle § 3 odst. 2 písm. h) vyhlášky o fondech	1 400	1 003	71,6
5	Předpis mimořádného přidělu Vojenské zdravotní pojišťovny ČR převodem ze základního fondu zdravotního pojištění			
6	Předpis úroků vztahujících se k PF podle § 3 odst. 2 písm. d) vyhlášky o fondech	340	392	115,3
7	Předpis smluvních pokut z porušení smluvního vztahu k poskytovateli zdravotních služeb podle § 3 odst. 2 písm. i) vyhlášky o fondech			
8	Kladné rozdíly z ocenění cenných papírů pořízených z PF na reálnou hodnotu podle § 3 odst. 2 písm. f) vyhlášky o fondech			
9	Kladné kurzové rozdíly související s PF podle § 3 odst. 2 písm. e) vyhlášky o fondech			
10	Ostatní pohledávky vztahující se k PF podle § 3 odst. 2 písm. j) vyhlášky o fondech	150	182	121,3
11	Pohledávky Všeobecné zdravotní pojišťovny ČR podle § 3 odst. 3 vyhlášky o fondech			
12	Předpis daru určeného výlučně pro PF podle § 3 odst. 2 písm. b) vyhlášky o fondech			
13	Zisk z prodeje cenných papírů PF podle § 3 odst. 7 vyhlášky o fondech			
14	Zisk z držby cenných papírů z PF podle § 3 odst. 7 vyhlášky o fondech			
15	Použité, snížené nebo zrušené ostatní rezervy podle § 3 odst. 2 písm. k) vyhlášky o fondech			
16	Snížené nebo zrušené ostatní opravné položky podle § 3 odst. 2 písm. l) vyhlášky o fondech			
17	Ostatní dohadné položky aktivní podle § 3 odst. 2 písm. m) vyhlášky o fondech			
18	Mimořádné případy externí			
19	Mimořádné převody mezi fondy		464	

A. Provozní fond (PF)		Rok 2014 ZPP	Rok 2014 Skuteč.	Skuteč. 2014/ZPP 2014 (v%)
Tvorba a čerpání ve sledovaném období				
		tis. Kč	tis. Kč	
III.	Čerpání celkem = snížení zdrojů:	104 907	89 775	85,6
1	Členění závazků zdravotní pojišťovny v oblasti provozní činnosti - podle § 3 vyhlášky o fondech	103 950	88 818	85,4
1.1	v tom: mzdy bez ostatních osobních nákladů (včetně náhrad mezd)	46 830	43 262	92,4
1.2	ostatní osobní náklady	1 100	329	29,9
1.3	pojistné za zaměstnance na zdravotní pojištění	4 530	4 124	91,0
1.4	pojistné za zaměstnance na sociální zabezpečení a příspěvek na státní politiku zaměstnanosti	12 470	10 307	82,7
1.5	odměny členům správní, dozorčí rady a rozhodčímu orgánu			
1.6	úroky			
1.7	podíl úhrad za služby Centra mezistátních úhrad	330	236	71,5
1.8	podíl úhrad zaměstnanecké zdravotní pojišťovny za služby Informačního centra			
1.9	podíl úhrad zaměstnanecké zdravotní pojišťovny za vedení centrálního registru	560	548	97,9
1.10	záporné kurzové rozdíly související s PF			
1.11	úhrady poplatků	120	96	80,0
1.12	závazky k úhradě pokut a penále podle § 3 odst. 4 písm. i) vyhlášky o fondech			
1.13	úhrada zdravotních služeb z rozhodnutí likvidátora zaměstnanecké zdravotní pojišťovny podle § 3 odst. 4 písm. j) vyhlášky o fondech			
1.14	prostředky vynaložené zaměstnaneckou zdravotní pojišťovnou na nákup metodik od VZP ČR podle § 3 odst. 3) vyhlášky	180	128	71,1
1.15	podíl odpisů hmotného a nehmotného majetku vztažený k PF	9 200	6 713	73,0
1.16	ostatní závazky ⁵⁾	28 630	23 075	80,6
1.16.1	z toho: za služby související s rozvojem informační infrastruktury systému	660	408	61,8
2	Předpis zákonné výše přidělu do sociálního fondu podle § 3 odst. 4 písm. b) a podle § 4 odst. 2 písm. a) vyhlášky o fondech	937	867	92,5
3	Předpis přidělu do rezervního fondu zdravotního pojištění podle § 3 odst. 4 písm. c) a podle § 2 odst. 5 vyhlášky o fondech			
4	Předpis přidělu do fondu reprodukce majetku podle § 3 odst. 4 písm. d) vyhlášky o fondech			
5	Předpis přidělu do základního fondu zdravotního pojištění podle rozhodnutí správní rady podle § 3 odst. 4 písm. e) vyhlášky			
6	Předpis přidělu do fondu reprodukce majetku ve výši kladného rozdílu mezi prodejní a zůstatkovou cenou podle § 3 odst. 4 písm. k) vyhlášky o fondech	20	90	450,0
7	Záporné rozdíly z ocenění cenných papírů pořízených z prostředků PF na reálnou hodnotu podle § 3 odst. 4 písm. g) vyhlášky o fondech			
8	Ztráty z prodeje cenných papírů pořízených z prostředků PF podle § 3 odst. 7 vyhlášky o fondech			
9	Tvorba ostatních rezerv podle § 3 odst. 4 písm. l) vyhlášky o fondech			
10	Tvorba ostatních opravných položek podle § 3 odst. 4 písm. m) vyhlášky o fondech			
11	Ostatní dohadné položky pasivní podle § 3 odst. 4 písm. n) vyhlášky o fondech			
12	Mimofádné případy externí			
13	Mimofádné převody mezi fondy			
IV.	Konečný zůstatek k poslednímu dni sledovaného období = I + II – III	77 835	102 590	131,8

B.	Provozní fond (PF)	Rok 2014 ZPP	Rok 2014 Skuteč.	Skuteč. 2014/ZPP 2014 (v%)
Příjmy a výdaje ve sledovaném období podle § 3 vyhlášky o fondech		tis. Kč	tis. Kč	
I.	Počáteční zůstatek k 1. 1. ve sledovaném období	74 534	81 227	109,0
II.	Příjmy celkem:	105 755	108 709	102,8
1	Příděl podle § 1 odst. 4 písm. j) vyhlášky o fondech ze ZFZP, stanovený podle § 7 odst. 1 a 2 vyhlášky o fondech	103 665	105 987	102,2
2	Příděl z fondu reprodukce majetku ve výši schválené Správní radou podle § 3 odst. 2 písm. c) vyhlášky o fondech			
3	Převod prostředků PF v případě sloučení nebo splnutí zdravotní pojišťovny podle § 3 odst. 2 písm. g) vyhlášky o fondech			
4	Příjmy z prodeje dlouhodobého hmotného a nehmotného majetku podle § 3 odst. 2 písm. h) vyhlášky o fondech	1 400	812	58,0
5	Mimořádný příděl Vojenské zdravotní pojišťovny ČR převodem ze ZFZP			
6	Příjem úroků vztahujících se k PF podle § 3 odst. 2 písm. d) vyhlášky o fondech	340	392	115,3
7	Příjem smluvních pokut z porušení smluvního vztahu k poskytovatelům zdravotních služeb podle § 3 odst. 2 písm. i) vyhlášky o fondech			
8	Kladné kursové rozdíly související s PF podle § 3 odst. 2 písm. e) vyhlášky o fondech			
9	Ostatní příjmy vztahující se k PF podle § 3 odst. 2 písm. j) vyhlášky o fondech	150	871	580,7
10	Příjmy Všeobecné zdravotní pojišťovny ČR podle § 3 odst. 3 vyhlášky o fondech			
11	Příjem daru určeného výlučně pro PF podle § 3 odst. 2 písm. b) vyhlášky o fondech			
12	Příjem zálohy včetně konečného zúčtování na úhradu podílu části režijních výdajů a ostatní zdaňované činnosti podle § 3 odst. 11 vyhlášky o fondech ¹⁾	200	183	91,5
13	Zisk z prodeje cenných papírů podle § 3 odst. 7 vyhlášky o fondech			
14	Zisk z držby cenných papírů podle § 3 odst. 7 vyhlášky o fondech			
15	Prodej cenných papírů oceněný účetní hodnotou prodaných cenných papírů			
16	Mimořádné případy externí			
17	Mimořádné převody mezi fondy		464	

B. Provozní fond (PF)				
Příjmy a výdaje ve sledovaném období podle § 3 vyhlášky o fondech		Rok 2014 ZPP	Rok 2014 Skuteč.	Skuteč. 2014/ZPP 2014 (v%)
		tis. Kč	tis. Kč	
III.	Výdaje celkem:	103 887	89 756	86,4
1	Členění výdajů v rámci provozní činnosti podle § 3 vyhlášky o fondech	93 830	82 314	87,7
1.1	v tom: mzdy bez ostatních osobních nákladů (včetně náhrad mezd)	46 860	43 126	92,0
1.2	ostatní osobní náklady	1 100	313	28,5
1.3	pojistné za zaměstnance na zdravotní pojištění	4 510	4 133	91,6
1.4	pojistné za zaměstnance na sociální zabezpečení a státní politiku zaměstnanosti	12 670	10 359	81,8
1.5	odměny členům správní, dozorčí rady a rozhodčímu orgánu			
1.6	úroky			
1.7	podíl úhrad za služby Centra mezistátních úhrad	330	236	71,5
1.8	podíl úhrad zaměstnanecké zdravotní pojišťovny za služby Informačního centra			
1.9	podíl úhrad zaměstnanecké zdravotní pojišťovny za vedení centrálního registru	560	548	97,9
1.10	záporné kurzové rozdíly související s PF			
1.11	úhrady poplatků	120	96	80,0
1.12	úhrady pokut a penále podle § 3 odst. 4 písm. i) vyhlášky o fondech			
1.13	úhrada zdravotních služeb z rozhodnutí likvidátora zaměstnanecké zdravotní pojišťovny podle § 3 odst. 4 písm. j) vyhlášky o fondech			
1.14	prostředky vynaložené zaměstnaneckou zdravotní pojišťovnou na nákup metodik od VZP ČR podle § 3 odst. 3) vyhlášky o fondech	180	128	71,1
1.15	ostatní výdaje	27 500	23 375	85,0
1.15.1	z toho: za služby související s rozvojem informační infrastruktury systému	660	408	61,8
2	Příděl do sociálního fondu podle § 4 odst. 2 písm. a) vyhlášky o fondech	937	863	92,1
3	Příděl do rezervního fondu zdravotního pojištění podle § 2 odst. 5 vyhlášky o fondech			
4	Příděl do fondu reprodukce majetku podle § 3 odst. 4 písm. d) vyhlášky o fondech			
5	Příděl do základního fondu zdravotního pojištění podle rozhodnutí SR podle § 3 odst. 4 písm. e) vyhlášky o fondech			
6	Příděl do fondu reprodukce majetku ve výši kladného rozdílu mezi prodejní a zůstatkovou cenou podle § 3 odst. 4 písm. l) vyhlášky o fondech	20	133	665,0
7	Příděl do fondu reprodukce majetku ve výši celkových odpisů včetně zůstatkové hodnoty podle § 6 odst. 2 písm. a) vyhlášky o fondech	9 100	6 446	70,8
8	Zúčtování zálohy Vojenskou zdravotní pojišťovnou ČR na vedení specifických fondů podle § 3 odst. 11 vyhlášky o fondech			
9	Zúčtování zálohy na podíl režijních výdajů související s ostatní zdaňovanou činností podle § 3 odst. 11 vyhlášky o fondech			
10	Ztráty z prodeje cenných papírů pořízených z prostředků PF podle § 3 odst. 7 vyhlášky o fondech			
11	Nákup cenných papírů z finančních prostředků PF podle § 3 odst. 7 vyhlášky o fondech			
12	Splátky půjček od žadatele vztahující se k tomuto fondu			
13	Mimořádné případy externí			
14	Mimořádné převody mezi fondy			
IV.	Konečný zůstatek k poslednímu dni sledovaného období = I + II – III	76 402	100 180	131,1
	Z B IV přináležejí hodnotě rezerv k poslednímu dni sledovaného období			

C	Doplňující informace k oddílu B			
	podle ustanovení § 3 odst. 7 vyhlášky o fondech	tis. Kč	tis. Kč	
1	Stav cenných papírů k 1. 1. ve sledovaném období			
2	Stav cenných papírů k poslednímu dni sledovaného období			

PF - 3

Poznámka: Postup vyplnění tabulky odpovídá postupům uvedeným v poznámce k dané příloze vyhlášky č. 362/2010 Sb.

Komentář k tabulce Provozního fondu

Provozní fond je tvořen přidělem ze ZFZP dle vyhlášky MF ČR č. 418/2003 Sb., kterou se v § 7 stanoví vyměřovací základ a procentuální podíl jako podklad pro výpočet tvorby objemu finančních prostředků za sledované období na činnost zdravotní pojišťovny. Základna pro výpočet provozního limitu a povolené procento čerpání provozních nákladů pro rok 2014 je součástí tabulky VZ 2014 ZUK-1.

Zákonné procento přidělu do Provozního fondu činí 3,41 %, ve finančním vyjádření se jedná o 106 084 tis. Kč. V roce 2014 byla převedena částka uvedená na ř. B. II. 1 ve výši 105 987 tis. Kč, která se skládá z vyúčtování za rok 2013 ve výši 987 tis. Kč a zálohy na rok 2014 ve výši 105 000 tis. Kč. Fond byl v průběhu 1. čtvrtletí 2015 doplněn do konečné výše částkou 1 084 tis. Kč.

Ostatní příjmy jsou tržby z prodeje nepotřebného majetku, úroky z běžného účtu apod.

Čerpání provozních nákladů v roce 2014 dosáhlo 88 818 tis. Kč. Příděl ze ZFZP pokryl provozní náklady pro sledovaný rok. Položkový objem čerpání provozních nákladů je podrobně plánován i sledován v analytické evidenci ZPŠ a průběžně vyhodnocován proti plánu. V roce 2014 došlo především k úsporám finančních prostředků na nákup materiálu a majetku, energie, mzdy včetně povinných odvodů, nákladů na informační technologie a odpisy majetku.

Celkové náklady na zdaňovanou činnost jsou zúčtovány a vyrovnány v průběhu roční účetní závěrky. Provozní fond je zdrojem pro Fond reprodukce majetku a Sociální fond v zákonem povolených objemech.

5.3 Fond reprodukce majetku

A.	Fond reprodukce majetku (FRM)			
	Tvorba a čerpání ve sledovaném období	Rok 2014 ZPP	Rok 2014 Skuteč.	Skuteč. 2014/ZPP 2014 (v%)
		tis. Kč	tis. Kč	
I.	Počáteční zůstatek k 1. 1. ve sledovaném období	29 072	29 592	101,8
II.	Tvorba celkem = zdroje	10 225	7 820	76,5
1	Předpis FRM přidělem z provozního fondu ve výši odpisů podle § 6 odst. 2 písm. a) vyhlášky o fondech	9 930	7 441	74,9
2	Předpis přidělu z provozního fondu ve výši schválené Správní radou podle § 6 odst. 2 písm. b) vyhlášky o fondech			
3	Úroky z běžného účtu FRM podle § 6 odst. 2 písm. f) vyhlášky o fondech	275	289	105,1
4	Dar určený dárce na posílení FRM podle § 6 odst. 2 písm. d) vyhlášky o fondech			
5	Příděl ze zisku po zdanění podle § 6 odst. 2 písm. e) vyhlášky o fondech			
6	Zůstatek z FRM sloučené, nebo splynuté zdravotní pojišťovny podle § 6 odst. 2 písm. g) vyhlášky o fondech			
7	Účelová dotace ze státního rozpočtu podle § 6 odst. 2 písm. h) vyhlášky o fondech			
8	Převod z provozního fondu - kladný rozdíl mezi prodejní a zůstatkovou cenou prodaného dlouhodobého hmotného a nehmotného majetku podle § 6 odst. 2 písm. c) vyhlášky o fondech	20	90	450,0
9	Kladné kurzové rozdíly vztahující se k FRM podle § 6 odst. 2 písm. i) vyhlášky o fondech			
10	Mimořádné případy externí			
11	Mimořádné převody mezi fondy			
III.	Čerpání celkem = snížení zdrojů:	7 701	3 999	51,9
1	Pořízení dlouhodobého hmotného a nehmotného majetku včetně záloh podle § 6 odst. 3 písm. a) vyhlášky o fondech	7 700	3 998	51,9
2	Splátky úroků z úvěrů podle § 6 odst. 3 písm. b) vyhlášky o fondech			
3	Bankovní a poštovní poplatky podle § 6 odst. 3 písm. d) vyhlášky o fondech	1	1	100,0
4	Příděl do provozního fondu se souhlasem Správní rady podle § 6 odst. 3 písm. c) vyhlášky o fondech			
5	Záporné kurzové rozdíly podle § 6 odst. 3 písm. e) vyhlášky o fondech			
6	Závazky k úhradě zdravotních služeb z rozhodnutí likvidátora podle § 6 odst. 3 písm. f) vyhlášky o fondech			
7	Mimořádné případy externí			
8	Mimořádné převody mezi fondy			
IV.	Konečný zůstatek k poslednímu dni sledovaného období = I + II - III	31 596	33 413	105,8

B.	Fond reprodukce majetku (FRM) Příjmy a výdaje ve sledovaném období podle § 6 odst. 4 vyhlášky o fondech	Rok 2014	Rok 2014	Skuteč.
		ZPP	Skuteč.	2014/ZPP 2014 (v%)
		tis. Kč	tis. Kč	
I.	Počáteční zůstatek k 1. 1. ve sledovaném období	29 804	29 739	99,8
II.	Příjmy celkem:	10 225	7 596	74,3
1	Příděl z běžného účtu provozního fondu ve výši odpisů podle § 6 odst. 2 písm. a) vyhlášky o fondech	9 930	7 174	72,2
2	Příděl z běžného účtu provozního fondu ve výši schválené Správní radou podle § 6 odst. 2 písm. b) vyhlášky o fondech			
3	Úroky z běžného účtu FRM podle § 6 odst. 2 písm. f) vyhlášky o fondech	275	289	105,1
4	Dar určený dárce na posílení FRM podle § 6 odst. 2 písm. d) vyhlášky o fondech			
5	Příděl ze zisku po zdanění podle § 6 odst. 2 písm. e) vyhlášky o fondech			
6	Převod zůstatku běžného účtu FRM v případě sloučení nebo splynutí zdravotní pojišťovny podle § 6 odst. 2 písm. g) vyhlášky o fondech			
7	Účelová dotace ze státního rozpočtu podle § 6 odst. 2 písm. h) vyhlášky o fondech			
8	Převod z běžného účtu provozního fondu - kladný rozdíl mezi prodejní a zůstatkovou cenou prodaného dlouhodobého hmotného a nehmotného majetku podle § 6 odst. 2 písm. c) (podle § 3 odst. 4 písm. k) vyhlášky o fondech)	20	133	665,0
9	Kladné kurzové rozdíly vztahující se k FRM podle § 6 odst. 2 písm. i) vyhlášky o fondech			
10	Příjem úvěrů na posílení FRM			
11	Mimořádné případy externí			
12	Mimořádné převody mezi fondy			
III.	Výdaje celkem:	7 701	4 101	53,3
1	Pořízení dlouhodobého hmotného a nehmotného majetku včetně záloh podle § 6 odst. 3 písm. a) vyhlášky o fondech	7 700	4 100	53,2
2	Splátky úroků z úvěrů podle § 6 odst. 3 písm. b) vyhlášky o fondech			
3	Úhrady bankovních a poštovních poplatků podle § 6 odst. 3 písm. d) vyhlášky o fondech	1	1	100,0
4	Příděl na běžný účet PF se souhlasem Správní rady podle § 6 odst. 3 písm. c) vyhlášky o fondech			
5	Záporné kurzové rozdíly podle § 6 odst. 3 písm. e) vyhlášky o fondech			
6	Úhrada zdravotních služeb z rozhodnutí likvidátora podle § 6 odst. 3 písm. f) vyhlášky o fondech			
7	Splátky úvěrů vztahujících se k tomuto fondu (s vazbou na § 6 odst. 3 písm. b) vyhlášky o fondech)			
8	Splátky půjček od žadatele vztahující se k tomuto fondu			
9	Mimořádné případy externí			
10	Mimořádné převody mezi fondy			
IV.	Konečný zůstatek k poslednímu dni sledovaného období = I + II - III	32 328	33 234	102,8

FRM - 4

Poznámka: Postup vyplnění tabulky odpovídá postupům uvedeným v poznámce k dané příloze vyhlášky č. 362/2010 Sb.

Komentář k tabulce Fondu reprodukce majetku

Fond reprodukce majetku byl v roce 2014 tvořen přídělem z Provozního fondu ve výši odpisů, kladného zůstatku mezi prodejní a zůstatkovou cenou a úroky z volných finančních prostředků běžného účtu.

Částka na ř. B. II. 1 ve výši 7 174 tis. Kč se skládá z dodatečného přídělu za rok 2013 ve výši 416 tis. Kč a předběžného přídělu za rok 2014 ve výši 6 758 tis. Kč. V 1. čtvrtletí roku 2015 byl Fond reprodukce majetku doplněn částkou 683 tis. Kč do výše předpisu roku 2014.

V rámci čerpání nákladů byly realizovány následující investice ve výši 3 998 tis. Kč:

› obměna vozového parku	2 253 tis. Kč,
› vývoj aplikací pro clientský portál (KMS)	459 tis. Kč,
› rozvoj Portálu ZP	231 tis. Kč,
› rozvoj SW (AVA, RIS, Lotus Notes)	99 tis. Kč,
› obnova HW (servery, notebooky, tiskárna)	646 tis. Kč,
› ostatní majetek a technická zhodnocení	310 tis. Kč.

Plánované prostředky ve výši 7 700 tis. Kč nebyly překročeny.

5.4 Sociální fond

A.	Sociální fond	Rok 2014 ZPP	Rok 2014 Skuteč.	Skuteč. 2014/ZPP 2014 (v%)
Tvorba a čerpání ve sledovaném období		tis. Kč	tis. Kč	
I.	Počáteční zůstatek k 1. 1. ve sledovaném období	767	806	105,1
II.	Tvorba celkem = zdroje	1 153	1 041	90,3
1	Předpis přidělu z provozního fondu podle § 4 odst. 2 písm. a) vyhlášky o fondech	937	867	92,5
2	Úroky z běžného účtu SF podle § 4 odst. 2 písm. e) vyhlášky o fondech	1	1	100,0
3	Předpis ostatních příjmů podle § 4 odst. 2 písm. d) vyhlášky o fondech			
4	Předpis přidělu ze zisku po zdanění ze zdaňované činnosti podle § 4 odst. 2 písm. b) vyhlášky o fondech	195	163	83,6
5	Převod zůstatku SF, v případě sloučení nebo splnutí zdravotní pojišťovny, podle § 4 odst. 2 písm. h) vyhlášky o fondech			
6	Splátky z půjček zaměstnancům podle § 4 odst. 2 písm. c) vyhlášky o fondech	20	10	50,0
7	Kladné kurzové rozdíly související se SF podle § 4 odst. 2 písm. f) vyhlášky o fondech			
8	Dary určené dárce do SF podle § 4 odst. 2 písm. g) vyhlášky o fondech			
9	Použití, snížené nebo zrušené ostatní rezervy podle § 4 odst. 2 písm. j) vyhlášky o fondech			
10	Snížené nebo zrušené ostatní opravné položky podle § 4 odst. 2 písm. k) vyhlášky o fondech			
11	Dohadné položky aktivní podle § 4 odst. 2 písm. l) vyhlášky o fondech			
12	Mimořádné případy externí			
13	Mimořádné převody mezi fondy			
III.	Čerpání celkem = snížení zdrojů podle § 4 odst. 3 písm. a)	1 082	931	86,0
1	Předpisy snížení zdrojů podle § 4 odst. 3 vyhlášky o fondech (1.1 + 1.2)	1 080	929	86,0
1.1	v tom: půjčky	40	20	50,0
1.2	ostatní čerpání	1 040	909	87,4
2	Bankovní (poštovní) poplatky	2	2	100,0
3	Záporné kurzové rozdíly			
4	Tvorba ostatních rezerv podle § 4 odst. 4 písm. f) vyhlášky o fondech			
5	Tvorba ostatních opravných položek podle § 4 odst. 4 písm. g) vyhlášky o fondech			
6	Dohadné položky pasivní podle § 4 odst. 4 písm. h) vyhlášky o fondech			
7	Mimořádné případy externí			
8	Mimořádné převody mezi fondy			
IV.	Konečný zůstatek k poslednímu dni sledovaného období = I + II - III	838	916	109,3

B. Sociální fond (SF)		Rok 2014 ZPP	Rok 2014 Skuteč.	Skuteč. 2014/ZPP 2014 (v%)
Příjmy a výdaje ve sledovaném období v souladu s § 4 odst. 4 vyhlášky o fondech		tis. Kč	tis. Kč	
I.	Počáteční zůstatek k 1. 1. ve sledovaném období	487	545	111,9
II.	Příjmy celkem:	1 153	1 037	89,9
1	Příděl z běžného účtu PF podle § 4 odst. 2 písm. a) vyhlášky o fondech	937	863	92,1
2	Úroky z běžného účtu SF podle § 4 odst. 2 písm. e) vyhlášky o fondech	1	1	100,0
3	Ostatní příjmy podle § 4 odst. 2 písm. d) vyhlášky o fondech			
4	Příděl ze zisku po zdanění ze zdaňované činnosti podle § 4 odst. 2 písm. b) vyhlášky o fondech	195	163	83,6
5	Převod zůstatku běžného účtu SF, v případě sloučení nebo splynutí zdravotní pojišťovny, podle § 4 odst. 2 písm. h) vyhlášky o fondech			
6	Splátky z půjček zaměstnancům podle § 4 odst. 2 písm. c) vyhlášky o fondech	20	10	50,0
7	Kladné kurzové rozdíly související se SF podle § 4 odst. 2 písm. f) vyhlášky o fondech			
8	Dary určené dárcem do SF podle § 4 odst. 2 písm. g) vyhlášky o fondech			
9	Mimořádné případy externí			
10	Mimořádné převody mezi fondy			
III.	Výdaje celkem: podle § 4 odst. 3 písm. a) vyhlášky o fondech	1 082	933	86,2
1	Výdaje podle § 4 odst. 3 vyhlášky o fondech (1.1 + 1.2)	1 080	931	86,2
1.1	v tom: půjčky	40	20	50,0
1.2	ostatní výdaje	1 040	911	87,6
2	Bankovní (poštovní) poplatky	2	2	100,0
3	Záporné kurzové rozdíly související se SF			
4	Mimořádné případy externí			
5	Mimořádné převody mezi fondy			
IV.	Konečný zůstatek k poslednímu dni sledovaného období = I + II - III	558	649	116,3
	Z B IV přináležejí hodnotě rezerv k poslednímu dni sledovaného období			

C	Doplňující informace k oddílu B	tis. Kč	tis. Kč	
1	Stav půjček zaměstnancům k 1. 1. ve sledovaném období	21	20	95,2
2	Stav půjček zaměstnancům k poslednímu dni sledovaného období	41	30	73,2

SF - 5

Komentář k tabulce Sociálního fondu

Sociální fond byl v roce 2014 tvořen:

- › přídělem z Provozního fondu ve výši 2 % z ročního objemu nákladů, zúčtovaných na mzdy a náhrady mezd, tj. 867 tis. Kč,
- › přídělem ze zisku po zdanění ze zdaňované činnosti, tj. 163 tis. Kč,
- › úroky z běžného účtu Sociálního fondu ve výši 1 tis. Kč,
- › splátkami z půjček zaměstnancům ve výši 10 tis. Kč.

Celková tvorba v roce 2014 dosáhla 1 041 tis. Kč.

Příjem na ř. B. II. 1 je tvořen doplatkem za rok 2013 ve výši 269 tis. Kč a předběžným přídělem roku 2014 ve výši 594 tis. Kč. Doplatek realizovaný v 1. čtvrtletí 2015 činí 273 tis. Kč.

Čerpání fondu se řídí Opatřením ředitele ZPŠ, jehož obsahem jsou podmínky čerpání a základní rozpočet Sociálního fondu pro daný rok. Čerpání ve výši 929 tis. Kč zahrnuje příspěvek na rekondiční a ozdravné pobyty, příspěvky na kulturu a rekreaci, návratné půjčky. Část výdajů tvoří příspěvek odborové organizaci Odbory KOVO MB, kdy na základě ujednání ke Kolektivní smlouvě je stanoven příspěvek na zaměstnance ZPŠ. Zpětným plněním pro zaměstnance je úhrada pracovních výročí, jubileí, výpomocí zaměstnancům apod.

5.5 Rezervní fond

A. Rezervní fond (RF)		Rok 2014 ZPP	Rok 2014 Skuteč.	Skuteč. 2014/ZPP 2014 (v%)
Tvorba a čerpání ve sledovaném období		tis. Kč	tis. Kč	
I.	Počáteční zůstatek k 1. 1. ve sledovaném období	42 486	42 486	100,0
II.	Tvorba celkem = zdroje	972	931	95,8
1	Převod ze základního fondu zdravotního pojištění podle § 2 odst. 1 písm. b) vyhlášky o fondech	812	713	87,8
2	Úroky z běžného účtu RF podle § 2 odst. 1 písm. e) vyhlášky o fondech	160	218	136,3
3	Dary určené dárce do RF podle § 2 odst. 1 písm. f) vyhlášky o fondech			
4	Zisk z prodeje cenných papírů podle § 2 odst. 1 písm. c) vyhlášky o fondech			
5	Zisk z držby cenných papírů podle § 2 odst. 1 písm. c) vyhlášky o fondech			
6	Převod zůstatku RF v případě sloučení nebo splynutí zdravotní pojišťovny podle § 2 odst. 1 písm. g) vyhlášky o fondech			
7	Kauce žadatele podle § 2 odst. 1 písm. a) vyhlášky o fondech			
8	Kladné rozdíly z ocenění cenných papírů pořízených z prostředků RF na reálnou hodnotu podle § 2 odst. 1 písm. d) vyhlášky o fondech			
9	Mimořádné případy externí			
10	Mimořádné převody mezi fondy			
III.	Čerpání celkem = snížení zdrojů:	1	1	100,0
1	Příděl z RF do základního fondu zdravotního pojištění podle § 2 odst. 2 písm. a) vyhlášky o fondech			
2	Poplatky za vedení běžného účtu RF a poplatky za poštovní služby související s RF podle § 2 odst. 2 písm. b) vyhlášky o fondech	1	1	100,0
3	Ztráty z prodeje cenných papírů pořízených z prostředků RF podle § 2 odst. 2 písm. c) vyhlášky o fondech			
4	Závazky k úhradě zdravotních služeb z rozhodnutí likvidátora podle § 2 odst. 2 písm. e) vyhlášky o fondech			
5	Záporné hodnoty z ocenění cenných papírů pořízených z prostředků RF podle § 2 odst. 2 písm. d) vyhlášky o fondech			
6	Mimořádné případy externí			
7	Mimořádné převody mezi fondy			
IV.	Konečný zůstatek k poslednímu dni sledovaného období = I + II - III	43 457	43 416	99,9

B. Rezervní fond (RF)		Rok 2014 ZPP	Rok 2014 Skuteč.	Skuteč. 2014/ZPP 2014 (v%)
Příjmy a výdaje ve sledovaném období podle § 2 odst. 3 vyhlášky o fondech		tis. Kč	tis. Kč	
I.	Počáteční zůstatek k 1. 1. ve sledovaném období	41 449	41 452	100,0
II.	Příjmy celkem:	2 009	1 252	62,3
1	Převod z běžného účtu základního fondu zdravotního pojištění podle § 2 odst. 1 písm. b) vyhlášky o fondech	1 849	1 034	55,9
2	Úroky z běžného účtu RF podle § 2 odst. 1 písm. e) vyhlášky o fondech	160	218	136,3
3	Dary určené dárcem do RF podle § 2 odst. 1 písm. f) vyhlášky o fondech			
4	Zisk z prodeje cenných papírů podle § 2 odst. 1 písm. c) vyhlášky o fondech			
5	Zisk z držby cenných papírů podle § 2 odst. 1 písm. c) vyhlášky o fondech			
6	Převod zůstatku běžného účtu RF v případě sloučení nebo splynutí zdravotní pojišťovny podle § 2 odst. 1 písm. g) vyhlášky o fondech			
7	Kauce žadatele podle § 2 odst. 1 písm. a) vyhlášky o fondech			
8	Prodej cenných papírů oceněný účetní hodnotou prodaných cenných papírů			
9	Mimořádné případy externí			
10	Mimořádné převody mezi fondy			
III.	Výdaje celkem:	1	1	100,0
1	Příděl z běžného účtu RF na běžný účet základního fondu zdravotního pojištění podle § 2 odst. 2 písm. a) vyhlášky o fondech			
2	Poplatky za vedení běžného účtu RF a poplatky za poštovní služby související s RF podle § 2 odst. 2 písm. b) vyhlášky o fondech	1	1	100,0
3	Ztráty z prodeje cenných papírů pořízených z prostředků RF podle § 2 odst. 2 písm. c) vyhlášky o fondech			
4	Závazky k úhradě zdravotních služeb z rozhodnutí likvidátora podle § 2 odst. 2 písm. e) vyhlášky o fondech			
5	Nákup cenných papírů z finančních prostředků RF			
6	Mimořádné případy externí			
7	Mimořádné převody mezi fondy			
IV.	Konečný zůstatek k poslednímu dni vykazovaného období = I + II - III	43 457	42 703	98,3

C. Doplnující informace k oddílu B		tis. Kč	tis. Kč	
1	Stav cenných papírů k 1. 1. sledovaného období			
2	Stav cenných papírů k 31. 12. sledovaného období			

Doplňující tabulka: Propočet limitu RF

		Rok 2014 ZPP	Rok 2014 Skuteč.	Skuteč. 2014/ZPP 2014 (v %)
Rok	Propočtová základna pro výpočet limitu přidělu do RF	tis. Kč	tis. Kč	
2011		2 784 971	2 784 971	100,0
2012		2 957 577	2 957 577	100,0
2013		2 948 807	2 940 655	99,7
	Průměrné roční výdaje ZFZP za bezprostředně předcházející uzavřené 3 kalendářní roky	2 897 118	2 894 401	99,9
	Výpočet limitu = 1,5 % z propočtených průměrných výdajů ZFZP	43 457	43 416	99,9

RF - 6

Poznámka: Postup vyplnění tabulky odpovídá postupům uvedeným v poznámce k dané příloze vyhlášky č. 362/2010 Sb.

Komentář k tabulce Rezervního fondu

Rezervní fond je naplňován převodem ze ZFZP a úroky běžného účtu Rezervního fondu do výše limitu stanoveného zákonem č. 280/1992 Sb., ve znění pozdějších předpisů, který upravuje výši a základnu přidělu do Rezervního fondu. Limit přidělu tvoří 1,5 % z průměrných výdajů ZFZP za poslední 3 roky (viz doplňující část k tabulce – propočet). Limit je stanoven jako nepřekročitelný, v roční závěrce jeho výši vyjadřuje konečný zůstatek v části A tabulky Rezervního fondu. Na ř. B. II. 1 je vyúčtován převod za rok 2013. Tento postup je zvolen proto, že k 31. 12. není známa přesná výše úroků a poplatků vztahujících se k Rezervnímu fondu v příslušném roce. Je tedy provedeno jednorázové finanční vyrovnání v rámci roční závěrky. V souladu se zákonem byl běžný účet doplněn v 1. čtvrtletí 2015 o částku do vypočteného limitu ve výši 713 tis. Kč.

Z prostředků fondu byly v roce 2014 čerpány pouze výdaje v souvislosti s vedením bankovního účtu.

5.6 Fond prevence

A. Fond prevence (Fprev)		Rok 2014 ZPP	Rok 2014 Skuteč.	Skuteč. 2014/ZPP 2014 (v%)
Tvorba a čerpání ve sledovaném období				
		tis. Kč	tis. Kč	
I.	Počáteční zůstatek k 1. 1. ve sledovaném období	136 491	141 698	103,8
II.	Tvorba celkem = zdroje	26 880	25 023	93,1
1	Zdroje podle zákona č. 551/1991 Sb. a č. 280/1992 Sb., ve znění pozdějších předpisů	26 620	24 571	92,3
1.1	V tom: příděl ze zisku po zdanění			
1.2	podíl podle § 19 odst. 1 zákona č. 280 /1992 Sb., ve znění pozdějších předpisů	26 620	24 571	92,3
1.3	podíl podle § 6 odst. 7 zákona č. 551/1991 Sb., ve znění pozdějších předpisů			
2	Úroky vytvořené na bankovním účtu Fprev	260	452	173,8
3	Ostatní (např. dary)			
4	Zúčtování s pojištěnci s vazbou na vyúčtování preventivních programů			
5	Zrušení opravných položek			
6	Mimořádné případy externí			
7	Mimořádné převody mezi fondy			
III.	Čerpání celkem = snížení zdrojů:	51 015	42 925	84,1
1	Preventivní programy	27 000	26 052	96,5
2	Úroky z úvěrů na posílení Fprev			
3	Ostatní (bankovní poplatky)	15	16	106,7
4	Odpis penále, přírážek a pokut k pojistnému, které byly zdrojem Fprev	6 000	9 124	152,1
5	Zúčtování s pojištěnci s vazbou na vyúčtování preventivních programů			
6	Snížení fondu o částky penále, pokut a přírážek na základě rozhodnutí o odstranění tvrdosti podle § 53a zákona č. 48/1997 Sb., o veřejném zdravotním pojištění, ve znění pozdějších předpisů	1 000	643	64,3
7	Tvorba opravných položek	17 000	7 090	41,7
8	Mimořádné případy externí			
9	Mimořádné převody mezi fondy			
IV.	Konečný zůstatek k poslednímu dni sledovaného období = I + II - III	112 356	123 796	110,2

B. Fond prevence (Fprev)		Rok 2014 ZPP	Rok 2014 Skuteč.	Skuteč. 2014/ZPP 2014 (v%)
Příjmy a výdaje ve sledovaném období				
		tis. Kč	tis. Kč	
I.	Počáteční zůstatek k 1.1. ve sledovaném období	76 951	81 981	106,5
II.	Příjmy celkem:	13 331	16 859	126,5
1	Příjmy finančních prostředků na základě zákona č. 551/1991 Sb. a zák. č. 280/1992 Sb., ve znění pozdějších předpisů	12 966	16 279	125,6
1.1	v tom: příděl ze zisku po zdanění			
1.2	podíl podle § 19 odst. 1 zákona č. 280/1992 Sb., ve znění pozdějších předpisů	12 966	16 279	125,6
1.3	podíl podle § 6 odst. 7 zákona č. 551/1991 Sb., ve znění pozdějších předpisů			
2	Úroky vytvořené na bankovním účtu Fprev	365	580	158,9
3	Ostatní (dary)			
4	Příjem úvěru na posílení Fprev			
5	Zúčtování s pojištěnci s vazbou na vyúčtování preventivních programů			
6	Mimořádné případy externí			
7	Mimořádné převody mezi fondy			
III.	Výdaje celkem:	27 015	23 468	86,9
1	Výdaje na preventivní programy	27 000	23 452	86,9
2	Úroky z úvěrů			
3	Ostatní (bankovní poplatky)	15	16	106,7
4	Splátky úvěru			
5	Zúčtování s pojištěnci s vazbou na vyúčtování preventivních programů			
6	Mimořádné případy externí			
7	Mimořádné převody mezi fondy			
IV.	Konečný zůstatek k poslednímu dni sledovaného období = I + II - III	63 267	75 372	119,1
	Z B IV přináší hodnotě rezerv k poslednímu dni sledovaného období			

		vazba na Fprev	informativně	Skladba ř. A II 1
C.	Doplňující údaje k oddílu A a B (Skutečnost 2014)	sl.1	sl. 2	sl. 3=1+2
		tis.Kč	převod ze ZFZP	celkem
I.	K odd. A/II = součet položek 1 až 4	22 112	2 459	24 571
1	Předpisy úhrad pokut a penále včetně dohadných položek	22 112		
2	Předpisy úhrad přírážek k pojistnému			
3	Předpisy pokut poskytovatelům zdravotních služeb			
4	Předpisy úroků ZFZP (pokud je zdravotní pojišťovna účtuje přímo na Fprev)			
		sl.1 tis.Kč	sl. 2 převod	Skladba ř. B II 1 sl. 3=1+2
II.	K odd. B/II = součet položek 1 až 4	13 089	3 190	16 279
1	Příjmy z pokut a penále	13 089		
2	Příjmy z přírážek k pojistnému			
3	Příjmy z pokut poskytovatelům zdravotních služeb			
4	Příjmy z úroků ZFZP (pokud je zdravotní pojišťovna účtuje přímo na Fprev)			

		vazba na Fprev	informativně	Skladba ř. A II 1
D.	Doplňující údaje k oddílu A a B (ZPP 2014)	sl.1	sl. 2	sl. 3=1+2
		tis.Kč	převod ze ZFZP	celkem
I.	K odd. A/II = součet položek 1 až 4	25 000	1 620	26 620
1	Předpisy úhrad pokut a penále včetně dohadných položek	25 000		
2	Předpisy úhrad přírážek k pojistnému			
3	Předpisy pokut poskytovatelům zdravotních služeb			
4	Předpisy úroků ZFZP (pokud je zdravotní pojišťovna účtuje přímo na Fprev)			
		sl.1 tis.Kč	sl. 2 převod	Skladba ř. B II 1 sl. 3=1+2
II.	K odd. B/II = součet položek 1 až 4	10 000	2 966	12 966
1	Příjmy z pokut a penále	10 000		
2	Příjmy z přírážek k pojistnému			
3	Příjmy z pokut poskytovatelům zdravotních služeb			
4	Příjmy z úroků ZFZP (pokud je zdravotní pojišťovna účtuje přímo na Fprev)			

Fprev – 7

Poznámka: Postup vyplnění tabulky odpovídá postupům uvedeným v poznámce k dané příloze vyhlášky č. 362/2010 Sb.

Komentář k tabulce Fondu prevence

Zdrojem Fondu prevence jsou úroky z vkladů volných finančních prostředků ZFZP a z předpisů úhrad pokut a penále. Podmínkou tvorby fondu je vyrovnané hospodaření pojišťovny a naplněný Rezervní fond.

Na ř. A. II. 1 je celkový účetní předpis možného přidělu ve výši 24 571 tis. Kč. Tento přiděl se skládá z předpisu penále za sledovaný rok ve výši 22 112 tis. Kč a úroků z vkladů volných finančních prostředků ZFZP ve výši 2 459 tis. Kč. Likvidita penále je nízká, za sledované období se podařilo vymoci penále v hodnotě 13 089 tis. Kč. Dalším zdrojem jsou úroky běžného účtu Fondu prevence.

Na ř. B. II. 1 se částka 16 279 tis. Kč skládá z výše uvedené částky vymoženého penále 13 089 tis. Kč, doplatku úroků za rok 2013 ve výši 1 391 tis. Kč a převodu části úroků za období roku 2014 ve výši 1 799 tis. Kč. Doplatek úroků z roku 2014 byl převeden na účet Fondu prevence v 1. čtvrtletí 2015 ve výši 660 tis. Kč. Součástí konečného zůstatku je termínovaný vklad ve výši 50 000 tis. Kč, který lze v případě potřeby doplnění disponibilních zdrojů předčasně vypovědět.

Čerpání v roce 2014 prostřednictvím zdravotních programů s preventivním zaměřením probíhalo v souladu s plánovaným čerpáním dle ZPP na rok 2014 a je specifikováno v samostatné kapitole. Dalším snížením Fondu prevence je odpis penále a také opravné položky, které jsou uváděny saldokontním způsobem. Výrazný rozdíl zůstatku běžného účtu v části B proti konečnému účetnímu zůstatku fondu v části A vyjadřuje právě dlouhodobou negativní likviditu pohledávek z předpisu penále. Úspěšnost úhrad a následného vymáhání se dlouhodobě pohybuje mezi 40 - 60 %.

Detailní rozbor zdravotních programů hrazených z Fondu prevence je uveden v kapitole 4.7.1.

5.6.1 Splnění podmínek podle § 1 odst. 3 vyhlášky č. 418/2003 Sb.

Úroky vytvořené na ZFZP a prostředky získané z pokut a penále nelze použít k financování preventivních programů nad rámec zákonné preventivní péče, pokud není zabezpečena podmínka kladného zůstatku ZFZP při úhradě všech splatných závazků, dodržení podmínek naplnění Rezervního a ostatních fondů bez použití úvěru. Vyrovnané hospodaření ZPŠ je zjišťováno k rozvahovému dni. Stav konečného zůstatku běžného účtu ZFZP je v souladu s vyhláškou o fondech v kladných hodnotách. Hospodaření ZPŠ k 31. 12. 2014 je ve smyslu § 1 odst. 3 vyhlášky č. 418/2003 Sb. vyrovnané.

5.7 Ostatní zdaňovaná činnost ZPŠ

A.	Ostatní zdaňovaná činnost ve sledovaném období (OZdČ)	Rok 2014 ZPP	Rok 2014 Skuteč.	Skuteč. 2014/ZPP 2014 (v%)
		tis. Kč	tis. Kč	
I.	Výnosy celkem	1 171	1 161	99,1
1	Výnosy ze zdaňované činnosti	1 170	1 160	99,1
2	Úroky	1	1	100,0
3	Výnosy z prodeje finančních investic			
4	Zvýšení hodnoty cenných papírů vlivem reálného ocenění			
5	Mimořádné případy externí			
6	Mimořádné převody mezi fondy			
II.	Náklady celkem	960	966	100,6
1	Provozní náklady související s OZdČ zdravotní pojišťovny	960	966	100,6
1.1	v tom: mzdy bez ostatních osobních nákladů	125	128	102,4
1.2	ostatní osobní náklady			
1.3	pojistné na zdravotní pojištění	11	12	109,1
1.4	pojistné na sociální zabezpečení	31	32	103,2
1.5	odpisy hmotného a nehmotného majetku - podíl vztahující se k této činnosti	730	728	99,7
1.6	úroky			
1.7	pokuty a penále			
1.8	finanční náklady spojené s prodejem finančních investic ²⁾			
1.9	ostatní provozní náklady	63	66	104,8
2	Snížení hodnoty cenných papírů vlivem reálného ocenění			
3	Mimořádné případy externí			
4	Mimořádné převody mezi fondy			
III.	Hospodářský výsledek = I - II	211	195	92,4
IV.	Daň z příjmů	0	37	-
V.	Zisk z OZdČ po zdanění = III - IV	211	158	74,9

B.	Doplňující informace o cenných papírech (CP) pořízených z finančních zdrojů OZdČ	Rok 2014 ZPP	Rok 2014 Skuteč.	Skuteč. 2014/ZPP 2014 (v%)
1	Stav cenných papírů k 1. 1. sledovaného období			
2	Stav cenných papírů k poslednímu dni sledovaného období			
	Z toho CP vztahující se k dceřiné společnosti provozující komerční pojištění			
z 1	Stav cenných papírů k 1. 1. sledovaného období			
z 2	Stav cenných papírů k poslednímu dni sledovaného období			

C.	Doplňující informace o stavech a pohybu peněžních toků na BÚ ostatní zdanitelné činnosti	Rok 2014 ZPP	Rok 2014 Skuteč.	Skuteč. 2014/ZPP 2014 (v%)
I.	Počáteční zůstatek k 1. 1. ve sledovaném období		519	
II.	Příjmy celkem		5 091	
III.	Výdaje celkem		4 983	
IV.	Saldo příjmů a výdajů za sledované období		108	
V.	Konečný zůstatek k poslednímu dni sledovaného období		627	

OZdČ - 8

Poznámka: Postup vyplnění tabulky odpovídá postupům uvedeným v poznámce k dané příloze vyhlášky č. 362/2010 Sb.

Předmětem zdaňované činnosti je mandátní smlouva s komerční pojišťovnou na výkon obchodního zastoupení v oblasti uzavírání pojistných smluv cestovního pojištění fyzických osob. Výnosem pro ZPŠ je provize z odvedeného pojistného. Náklad je stanoven u obecných nákladových položek na základě kalkulace na jednu uzavřenou smlouvu a tam, kde je to možné, je stanoven ve skutečné výši (poplatek za vedení účtu).

Výše uvedenou zdanitelnou činností se v případě ZPŠ zabývalo v roce 2014 celkem 15 fyzických osob, přičemž u všech se jedná pouze o minoritní část jejich pracovní náplně. V přepočtu by se jednalo o úvazek 0,45 pro jediného zaměstnance.

Další zdanitelnou činností ZPŠ je pronájem volných prostor budovy v majetku ZPŠ. Náklady na tuto činnost jsou vyjádřeny ve skutečné výši.

Hospodářský výsledek po zdanění za tuto činnost v roce 2014 dosáhl výše 158 tis. Kč a po schválení Výroční zprávy Správní radou ZPŠ se stane v souladu s vyhláškou MF ČR č. 418/2003 Sb. zdrojem Sociálního fondu.

5.8 Doplnující údaje podle specifik ZPŠ

Součástí Rozvahy jsou údaje, které nejsou vyjádřeny v tabulkách. V případě ZPŠ se jedná o Fond majetku, který se používá ke sledování zůstatkové hodnoty dlouhodobého hmotného a nehmotného majetku ZPŠ.

Počáteční zůstatek k 1. 1. 2014	105 711 tis. Kč
Nákup majetku	3 998 tis. Kč
Odpis a vyřazení majetku	7 741 tis. Kč
Konečný zůstatek k 31. 12. 2014	102 268 tis. Kč

6. Souhrnný přehled vybraných ukazatelů o činnosti ZPŠ

Přehled základních ukazatelů o činnosti zdravotní pojišťovny

Ř.	Ukazatel	m. j.	Rok 2014 ZPP	Rok 2014 Skuteč.	Skuteč. 2014/ZPP 2014 (v%)
I. Pojištěnci					
1	Počet pojištěnců celkem k poslednímu dni sledovaného období	osob	140 000	139 437	99,6
1.1	z toho: státem hrazení	osob	81 200	79 813	98,3
2	Průměrný počet pojištěnců za sledované období	osob	139 570	139 319	99,8
2.1	z toho: státem hrazení	osob	81 075	80 227	99,0
II. Ostatní ukazatele					
3	Stav dlouhodobého majetku včetně poskytovaných záloh pořízený k poslednímu dni sledovaného období	tis. Kč	103 922	102 268	98,4
4	Stav dlouhodobého majetku, včetně poskytovaných záloh pořízený za sledované období	tis. Kč	7 700	3 998	51,9
4.1	v tom: majetek na vlastní činnost	tis. Kč	7 700	3 998	51,9
4.2	ostatní majetek	tis. Kč			
5	Stav finančních investic k poslednímu dni sledovaného období (krátkodobé i dlouhodobé)	tis. Kč			
5.1	z toho vázáno v dceřiné společnosti				
6	Finanční investice pořízené za sledované období (saldo nákup - prodej)	tis. Kč			
6.1	z toho: vázáno v dceřiné společnosti				
7	Přijaté bankovní úvěry celkem (tj. bez údajů na řádcích 10 a 13) za sledované období	tis. Kč			
7.1	v tom: dlouhodobé	tis. Kč			
7.2	krátkodobé	tis. Kč			
8	Splátky bankovních úvěrů krátkodobých i dlouhodobých za sledované období	tis. Kč			
9	Nesplacený zůstatek bankovních úvěrů k poslednímu dni sledovaného období celkem	tis. Kč			
10	Přijaté návratné finanční výpomoci ze státního rozpočtu ve sledovaném období	tis. Kč			
11	Splácení návratné finanční výpomoci ze státního rozpočtu ve sledovaném období	tis. Kč			
12	Nesplacený zůstatek návratné finanční výpomoci ze státního rozpočtu k poslednímu dni sledovaného období celkem	tis. Kč			
13	Přijaté půjčky (např. od žadatele o povolení podle § 3 zákona č. 280/1992 Sb.) ve sledovaném období	tis. Kč			
14	Splátky půjček ve sledovaném období	tis. Kč			
15	Nesplacený zůstatek půjček k poslednímu dni sledovaného období celkem	tis. Kč			
16	Přijaté finanční dary a nenávratné dotace ve sledovaném období	tis. Kč			
17	Přepočtený počet zaměstnanců k poslednímu dni sledovaného období (zaokrouhlí se na celá čísla)	osob	82	79	96,0
18	Průměrný přepočtený počet zaměstnanců (zaokrouhlí se na celá čísla)	osob	82	80	97,6

Ř.	Ukazatel	m. j.	Rok 2014 ZPP	Rok 2014 Skuteč.	Skuteč. 2014/ZPP 2014 (v%)
19	Výpočet limitu nákladů na činnost podle vyhlášky č. 418/2003 Sb., kterou se stanoví podrobnější vymezení okruhu a výše příjmů a výdajů fondů veřejného zdravotního pojištění zdravotních pojišťoven, podmínky jejich tvorby, užití, přípustnosti vzájemných převodů finančních prostředků a hospodaření s nimi, limit nákladů na činnost zdravotních pojišťoven krytých ze zdrojů základního fondu včetně postupu propočtu tohoto limitu, ve znění pozdějších předpisů (dále jen vyhláška o fondech) (zaokrouhlí se na 2 desetinná místa)	%	3,41	3,41	100,0
20	Rozvrhová základna pro propočet přidělu do provozního fondu podle § 7 vyhlášky o fondech	tis. Kč	3 018 000	3 110 963	103,1
21	Maximální limit nákladů na činnost propočtený z dosažené rozvrhové základny podle § 7 vyhlášky o fondech	tis. Kč	102 914	106 084	103,1
22	Skutečný příděl ze ZFZP do provozního fondu ve sledovaném období	tis. Kč	102 914	106 084	103,1
	III. Závazky a pohledávky				
23	Závazky celkem k poslednímu dni sledovaného období (neobsahují nesplacené zůstatky bankovních úvěrů, návratných finančních výpomocí ze státního rozpočtu a půjček uvedených na ř. 9, 12 a 15)	tis. Kč	310 000	335 542	108,2
23.1	v tom: závazky vůči poskytovatelům zdravotních služeb ve lhůtě splatnosti	tis. Kč	300 000	324 717	108,2
23.2	závazky vůči poskytovatelům zdravotních služeb po lhůtě splatnosti	tis. Kč			
23.3	ostatní závazky ve lhůtě splatnosti	tis. Kč	10 000	10 825	108,3
23.4	ostatní závazky po lhůtě splatnosti	tis. Kč			
24	Pohledávky celkem k poslednímu dni sledovaného období	tis. Kč	454 500	441 532	97,1
24.1	v tom: pohledávky za plátcí pojistného ve lhůtě splatnosti	tis. Kč	254 000	250 860	98,8
24.2	pohledávky za plátcí pojistného po lhůtě splatnosti	tis. Kč	175 000	160 792	91,9
24.3	pohledávky za poskytovateli zdravotních služeb ve lhůtě splatnosti	tis. Kč	12 000	19 404	161,7
24.4	pohledávky za poskytovateli zdravotních služeb po lhůtě splatnosti	tis. Kč			
24.5	ostatní pohledávky ve lhůtě splatnosti	tis. Kč	9 000	8 174	90,8
24.6	ostatní pohledávky po lhůtě splatnosti	tis. Kč	4 500	2 302	51,2
25	Dohadné položky pasivní celkem – stav k poslednímu dni sledovaného období	tis. Kč	65 000	87 181	134,1
26	Dohadné položky aktivní celkem – stav k poslednímu dni sledovaného období	tis. Kč	10 000	19 343	193,4
27	Rezervy celkem – stav k poslednímu dni sledovaného období	tis. Kč			
28	Opravné položky celkem – stav k poslednímu dni sledovaného období	tis. Kč	244 160	225 244	92,3

Doplňující údaje k řádkům 1, 2, 5 a 6

k 1.1	z toho pojištěnci ze zemí Evropské unie	osob	259	227	87,6
k 2.1	z toho pojištěnci ze zemí Evropské unie	osob	260	241	92,7
k 5	z toho ve Fondu majetku (FM)	tis. Kč			
k 6	z toho ve Fondu majetku (FM)	tis. Kč			

ZUK - 1

Poznámka: Postup vyplnění tabulky odpovídá postupům uvedeným v poznámce k dané příloze vyhlášky č. 362/2010 Sb.

Komentář k tabulce Přehledu základních ukazatelů o hospodaření zdravotní pojišťovny v roce 2014

Tabulka č. 1 doplňuje svým obsahem celkový pohled na hospodaření ZPŠ.

Počet pojištěnců a jejich věková struktura je zásadním prvkem ovlivňujícím na jedné straně přerozdělování vybraného pojistného a platby státu a na druhé straně výdaje za zdravotní služby.

V roce 2014 byl nakoupen majetek za 3 998 tis. Kč. Rozpis nákupu je součástí komentáře k tabulce Fondu reprodukce majetku.

Součástí tabulky je dále počet zaměstnanců a výpočet povoleného limitu provozních nákladů procentem z rozvrhové základny dle vyhlášky o fondech.

6.1 Stav pohledávek a závazků ZPŠ

Veškeré závazky jsou ve lhůtě splatnosti. Závazky jsou děleny na závazky vůči poskytovatelům zdravotních služeb a ostatní závazky. Součástí závazků jsou pasivní dohadné položky. Vůči poskytovatelům zdravotních služeb se jedná o závazky z posledního měsíčního vyúčtování zdravotních služeb a dohadné položky související s použitými úhradovými mechanismy u poskytovatelů zdravotních služeb. Provozní závazky jsou aktuální závazky se splatností v nejbližším období.

ZPŠ eviduje pohledávky v největším objemu především za plátcí pojistného, dělené na pohledávky ve lhůtě, tj. do 90 dnů, a po lhůtě splatnosti. Pohledávky ve lhůtě splatnosti za plátcí pojistného ve srovnání s minulým obdobím poklesly, a to vlivem nižšího předpisu pojistného v závěru roku 2014. Pohledávky po lhůtě splatnosti stoupají u fyzických osob, tzn. u kategorií plátců OSVČ a především OBZP, a to jak pohledávky za pojistným, tak i za penále.

Další kategorií jsou pohledávky za poskytovateli zdravotních služeb, jejichž součástí jsou aktivní dohadné položky. Ostatní pohledávky ve splatnosti jsou pohledávky z provozní činnosti a z regresů. Ostatní pohledávky po lhůtě splatnosti jsou dosud nevyhozené regresy.

K 31. 12. 2014 lze na základě propočtu opravných položek deklarovat, že z celkového objemu pohledávek za plátcí pojistného po lhůtě splatnosti ve výši 386 036 tis. Kč je výrazně snížena vymahatelnost pohledávek za 225 244 tis. Kč, z toho pojistné za 143 935 tis. Kč a penále za 81 309 tis. Kč. Použití opravných položek a jejich zúčtování na ZFZP a Fondu prevence přiblíží realitě konečné zůstatky obou fondů.

6.2 Plnění podmínek splátkových kalendářů u jednotlivých druhů úvěrů, půjček a návratných finančních výpomocí

ZPŠ neměla v roce 2014 úvěry, půjčky ani návratné finanční výpomoci.

6.3 Pojištěnci

Predikovaný počet pojištěnců dle ZPP na rok 2014 byl k 31. 12. 2014 naplněn na 99,6 % a průměrný počet pojištěnců za sledované období na 99,8 %, viz tabulka VZ 2014 Zuk – 1. Počet státem hrazených pojištěnců k poslednímu dni sledovaného období byl oproti plánu 98,3 %, průměrný počet těchto pojištěnců dle ZPP na rok 2014 dosáhl 99 % očekávaných hodnot. Naplnění predikce těsně pod hranici 100 % bylo dáno ještě nižší porodností, než se původně očekávalo.

Opět mírně vzrostl i počet pojištěnců se statutem pojištěnce na dlouhodobém pobytu v cizině. K 31. 12. 2014 se jednalo o 950 osob, což je o 68 osob více než v roce 2013. Za poslední tři roky tento počet má stoupající trend. Po jejich návratu do České republiky budou opět přihlášení do Centrálního registru jako pojištěnci ZPŠ.

Celkem se narodilo 1 357 novorozenců, jejich počet opět mírně poklesl oproti roku 2013, kdy se narodilo 1 477 dětí.

K nejvyššímu posunu došlo ve věkové skupině 90 - 95 let s indexem 1,20 u žen a 1,17 u mužů, ve věkové skupině 85 – 90 let u mužů s indexem 1,13, dále pak ve věkové skupině 70 - 75 let s indexem 1,07 muži a 1,07 ženy, ve věkové skupině 50 - 55 let s indexem 1,07 muži a 1,05 ženy a u pojištěnců ve věku 5 – 10 let s indexem 1,06 muži a 1,06 ženy.

Ve věkové skupině 90+ se v roce 2014 dožily věku 100 let dvě ženy.

U pojištěnců v produktivním věku mírně vzrostla oproti předcházejícím letům věková skupina 40 - 45 let s indexem 1,09 muži a 1,08 ženy.

Indexy s hodnotami pod 1,00 jsou již několik let vykazovány v populačně slabých ročnících, které se posouvají do vyšších věkových skupin z důvodu stárnutí populace. Jedná se o věkovou skupinu 30 - 35 let s indexem 0,96 muži a 0,96 ženy a následně o věkovou skupinu 15 - 20 let s indexem 0,97 muži i ženy.

U věkové skupiny 15 - 20 let je meziroční pokles o 238 pojištěnců. V této věkové kategorii zemřelo 6 pojištěnců, 7 pojištěnců z EU se vrátilo zpět do zahraničí a 98 pojištěnců odešlo k jiným ZP, což je 41,2 %. Ostatní byli převedeni do vyšší věkové kategorie.

Z celkového úbytku 405 pojištěnců ve věkové kategorii 30 - 35 let zemřelo 19 pojištěnců, 26 pojištěnců z EU se vrátilo zpět do zahraničí a 152 pojištěnců odešlo k jiným ZP, což je 37,5 %. Ostatní byli převedeni do vyšší věkové kategorie.

Porovnáním počtu pojištěnců dle pohlaví ve věkových skupinách 0 - 30 let stále převažují muži, nad 30 let se poměr obrací ve prospěch žen. Od 80 let připadají na jednoho zaregistrovaného muže přibližně dvě zaregistrované ženy a od 90 let výše skoro tři. Nejmarkantnější rozdíl je v nejstarší věkové skupině 90 - 95 let, kdy oproti 89 mužům je zaregistrováno 329 žen.

Věková struktura pojistného kmene ZPŠ odpovídá demografické struktuře obyvatel ČR.

7. Plnění podmínek ustanovení § 18 zákona č. 106/1999 Sb.

V rozsahu své povinnosti poskytovat informace podle ustanovení § 2 odst. 2 zákona č. 106/1999 Sb., o svobodném přístupu k informacím, ve znění pozdějších předpisů, ZPŠ v souladu s ustanovením § 18 odst. 2 téhož zákona informuje, že

- › v roce 2014 obdržela 7 žádostí o informace ve smyslu § 2 zákona č. 106/1999 Sb., ve znění pozdějších předpisů,
- › v roce 2014 nebylo podáno žádné odvolání proti rozhodnutí ZPŠ o poskytnutí informací ve smyslu § 2 odst. 2 zákona č. 106/1999 Sb., ve znění pozdějších předpisů,
- › v roce 2014 nebyly vydány a doručeny žádné rozsudky soudu,
- › v roce 2014 nebyla vedena žádná řízení o sankcích za nedodržování zákona č. 106/1999 Sb., ve znění pozdějších předpisů,
- › za rok 2014 nedisponuje ZPŠ dalšími informacemi vztahujícími se k uplatňování zákona č. 106/1999 Sb., ve znění pozdějších předpisů.

8. Závěr

Rok 2014 lze souhrnně charakterizovat následovně:

- › Příjem z pojistného po přerozdělování v roce 2014 pokryl výdaje na zdravotní služby i výdaje na přídělky do jednotlivých fondů.
- › Závazky vůči poskytovatelům zdravotních služeb jsou výhradně ve lhůtě splatnosti, jejich výše v porovnání se stavem k 31. 12. 2013 vzrostla o 16,4 %. Závazky ve lhůtě splatnosti vůči poskytovatelům zdravotních služeb k 31. 12. 2014 činily celkem 324 717 tis. Kč (z toho dohadné položky pasivní vůči poskytovatelům zdravotních služeb ve výši 86 952 tis. Kč) a představují 40 dní průměrného denního výdaje, který činil 8 119 tis. Kč.
- › Konečný zůstatek finančních prostředků ZFZP ve výši 332 465 tis. Kč by při průměrném denním výdaji na zdravotní služby pokryl 41 dní.
- › Přídělky do fondů probíhaly v roce 2014 zálohově a v průběhu 1. čtvrtletí 2015 byly finančně doplněny dle předepsané výše na příslušné běžné účty.
- › Počáteční zůstatek finančních prostředků ZFZP ve výši 309 129 tis. Kč vzrostl na konečný zůstatek 332 465 tis. Kč především z důvodu vyšších příjmů z pojistného po přerozdělování a dosud nerealizovaných výdajů za zdravotní služby v rámci finančního vypořádání vůči poskytovatelům zdravotních služeb za rok 2014.
- › Stav pohledávek za plátcí pojistného po splatnosti k 31. 12. 2014 činil 386 036 tis. Kč (z toho opravné položky 225 244 tis. Kč). Stav těchto pohledávek k 31. 12. 2013 byl ve výši 378 432 tis. Kč (z toho opravné položky 208 423 tis. Kč). K nárůstu došlo výhradně u fyzických osob, tzn. v kategorii OSVČ a OBZP, ve kterých jsou pohledávky velmi obtížně vymahatelné.
- › ZPŠ nemá žádné pohledávky za poskytovateli zdravotních služeb po splatnosti.

Stejně tak jako v předchozích letech měla ZPŠ na zřeteli spokojenost svých pojištěnců zejména při osobním kontaktu, ale i v ostatních moderních formách komunikace, kde významnou roli hraje v roce 2014 inovovaná aplikace Karta mého srdce.

V roce 2014 ZPŠ pokračovala těsná spolupráce mezi ZPŠ, mateřskou firmou ŠKODA AUTO a.s. a její odborovou organizací v intencích naplňování preventivní péče o zaměstnance firmy - pojištěnce ZPŠ.

Na činnosti ZPŠ se i v roce 2014 pozitivně projevila postupná digitalizace, která stále více napomáhá racionalizaci pracovních postupů a nastavených procesů.

ZPŠ jakožto moderně řízená organizace, která velkou měrou využívá informační a komunikační technologie pro zkvalitnění svých služeb, byla i v roce 2014 pozitivně vnímána nejen pojištěnci, kteří jí dali svou důvěru, ale i poskytovateli zdravotních služeb, pro něž stále je solidním finančním partnerem.

Předložená Výroční zpráva za rok 2014 nepochybně dostatečně prokazuje stabilní postavení ZPŠ i její konkurenceschopnost v systému v.z.p.



V Mladé Boleslavi, 30. 3. 2015

Ing. Darina Ulmanová, MBA
ředitelka ZPŠ

9. Přílohy

9.1 Účetní závěrka včetně přílohy

ROZVAHA

k 31. 12. 2014
(v tis. Kč)

Rok	Měsíc	IC
2014	12	46354182



Název a sídlo účetní jednotky

Zaměstnanecská pojišťovna Škoda
Husova 302
293 01 Mladá Boleslav
Česká republika

a	b	1	2	3	4
	č. ř.	Minulé období	Hrubá výše	Úprava	Čistá výše
I. AKTIVA	x				
A. Dlouhodobý nehmotný majetek	1	4 357	21 970	-18 723	3 247
I. Dlouhodobý nehmotný majetek	2	4 357	21 970	-18 723	3 247
II. Nedokončený dlouhodobý nehmotný majetek	3				
III. Poskytnuté zálohy na pořízení nehmotného majetku	4				
B. Finanční umístění (investice)	5				
C. Dlouhodobý hmotný majetek	6	101 354	144 483	-45 468	99 021
I. Pozemky a stavby	7	95 531	116 134	-22 739	93 395
1. Pozemky	8	3 776	3 776		3 776
2. Stavby	9	91 755	112 358	-22 739	89 619
II. Movitý majetek	10	5 823	28 355	-22 729	5 626
1. Movitý majetek - odepisovaný	11	5 823	28 355	-22 729	5 626
2. Movitý majetek - neodepisovaný	12				
III. Nedokončený dlouhodobý hmotný majetek	13				
IV. Poskytnuté zálohy na pořízení hmotného majetku	14				
D. Dlouhodobý finanční majetek	15	20 000	50 000		50 000
I. Podíly v podnikatelských seskupeních	16				
1. Podíly v ovládaných osobách	17				
2. Dluhopisy vydané ovládanými osobami a zápůjčky nebo úvěry poskytnuté těmto osobám	18				
3. Podíly s podstatným vlivem	19				
4. Dluhopisy vyd. os., ve kterých má úč. jedn. podst. vliv, a zápůjčky nebo úvěry poskyt. těmto os.	20				
II. Jiný dlouhodobý finanční majetek	21	20 000	50 000		50 000
1. Akcie a ostatní cenné papíry s proměnlivým výnosem, ostatní podíly	22				
2. Dluhové cenné papíry	23				
3. Depozita u finančních institucí	24	20 000	50 000		50 000
4. Ostatní dlouhodobý finanční majetek	25				
E. Dlužníci	26	480 246	666 776	-225 244	441 532
I. Pohledávky z veřejného zdravotního pojištění	27	479 256	665 968	-225 244	440 724
1. Pohledávky za plátcí pojistného	28	429 877	636 896	-225 244	411 652
2. Pohledávky za poskytovateli zdravotních služeb	29	304	308		308
3. Pohledávky z přerozdělení pojistného	30				
4. Pohledávky z náhrad škod veřejného zdravotního pojištění	31	6 129	3 452		3 452
5. Pohledávky z přeplatků do zajišťovacího fondu	32				
6. Pohledávky z plnění mezinárodních smluv o zdravotní péči	33	5 952	5 969		5 969
7. Dohadné položky aktivní	34	36 992	19 343		19 343
8. Ostatní pohledávky	35	2	0		0
II. Ostatní pohledávky	36	990	808		808
1. Krátkodobé	37	990	808		808
2. Dlouhodobé	38				
F. Ostatní aktiva	39	524 725	535 347		535 347
I. Zásoby	40				
II. Hotovost na účtech u finančních institucí a hotovost v pokladně	41	524 725	535 347		535 347
1. Zvláštní bankovní účty	42	523 873	534 689		534 689
1.1. Základního fondu	43	308 499	332 011		332 011
1.2. Rezervního fondu	44	41 452	42 703		42 703
1.3. Provozního fondu	45	81 138	100 093		100 093
1.4. Sociálního fondu	46	545	649		649
1.5. Fondu reprodukce majetku	47	9 739	33 234		33 234
1.6. Fondu prevence	48	81 981	25 372		25 372
1.7. Fondu pro úhradu preventivní péče	49				
1.8. Fondu pro zprostředkování úhrady zdravotní péče	50				
1.9. Fondu pro úhradu závodní preventivní péče z prostředků zaměstnavatele	51				
1.10. Ostatní bankovní účty	52	519	627		627
2. Pokladna a jiné pokladní hodnoty	53	852	658		658
III. Jiná aktiva	54				
G. Časové rozlišení	55	1 436	1 120		1 120
I. Náklady příštích období	56	845	803		803
II. Příjmy příštích období	57	591	317		317
AKTIVA CELKEM	58	1 132 118	1 419 702	-289 435	1 130 267
Kontrolní číslo aktiv	999	5 046 552	6 190 407	-1 139 017	5 051 390

	č. ř.	Minulé období	Hrubá výše	Úprava	Čistá výše
a	b	1	2	3	4
II. PASIVA					
A: Vlastní kapitál					
I. Základní jmění	59	844 760	794 725		794 725
II. Oceňovací rozdíly	60				
III. Ostatní kapitálové fondy	61				
1. Provozní fond	62	362 047	362 983		362 983
2. Sociální fond	63	84 240	102 590		102 590
3. Fond majetku	64	806	916		916
4. Fond reprodukce majetku	65	105 711	102 268		102 268
5. Fond prevence	66	29 592	33 413		33 413
6. Fond pro úhradu preventivní péče	67	141 698	123 796		123 796
7. Fond pro zprostředkování úhrady zdravotní péče	68				
8. Fond pro úhradu závodní preventivní péče z prostředků zaměstnavatele	69				
9. Jiné	70				
IV. Ostatní fondy ze zisku	71				
1. Zdroj podílů v ovládaných osobách	72				
2. Jiné ostatní fondy ze zisku	73				
V. Fondy veřejného zdravotního pojištění	74				
1. Základní fond	75	481 950	431 584		431 584
2. Rezervní fond	76	439 464	388 168		388 168
VI. Výsledek hospodaření minulých období	77	42 486	43 416		43 416
VII. Výsledek hospodaření běžného účetního období	78				
80	79	163	158		158
B: Rezervy					
C: Věhleté					
I. Závazky z veřejného zdravotního pojištění	81	287 958	335 536		335 536
1. Závazky za plátců pojistného	82	279 430	325 094		325 094
2. Závazky k poskytovatelům zdravotních služeb	83				
3. Závazky z přerozdělení pojistného	84	231 395	237 765		237 765
4. Závazky k zajišťovacímu fondu	85				
5. Závazky z plnění mezinárodních smluv o zdravotní péči	86				
6. Dohadné položky pasivní	87				
7. Ostatní závazky	88	47 907	87 181		87 181
II. Závazky z dluhových cenných papírů, z toho:	89	128	148		148
1. Směnitelné (konvertibilní) výpůjčky	90				
III. Závazky vůči finančním institucím	91				
IV. Ostatní závazky	92				
1. Dluhy daňové	93	8 528	10 442		10 442
2. Dluhy ze sociálního zabezpečení a veřejného zdravotního pojištění	94	434	470		470
3. Ostatní závazky	95	1 307	1 286		1 286
96	96	6 787	8 686		8 686
D: Ostatní pasiva					
E: Časové rozlišení					
I. Výdaje příštích období	97				
II. Výnosy příštích období	98	0	6		6
99	99	0	6		6
100	100				
PASIVA CELKEM					
	101	1 132 118	1 130 267		1 130 267
Kontrolní číslo pasiv	999	4 528 309	4 520 904		4 520 904

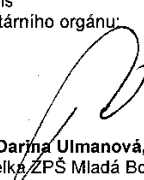
Právní forma: zdravotní pojišťovna
Předmět činnosti: veřejné zdravotní pojištění

Sestaveno dne: 20 -03- 2015	Podpis statutárního orgánu: 	Odpovědná osoba za údaje: 
Zaměstnanecká pojišťovna Škoda - 209 40 Husova 302, 293 01 Mladá Boleslav	Ing. Darina Ulmanová, MBA ředitelka ZPŠ Mladá Boleslav	Mgr. Monika Raková ředitelka ekonomického odboru

VÝKAZ ZISKU A ZTRÁTY

k 31.12.2014

(v tis. Kč)

Rok	Měsíc	IČ
2014	12	46354182

Název a sídlo účetní jednotky

Zaměstnanecká pojišťovna Škoda

Husova 302

Mladá Boleslav

293 01

Česká republika

	Číslo řádku	Minulé období	Základna	Mezisoučet	Výsledek
a	b	1	2	3	4
II. Netechnický účet					
5. Ostatní výnosy (658,659,661)	1	1 116	x	x	1 161
6. Ostatní náklady (558,559,561)	2	953	x	x	966
7. Daň z příjmů (571,572,575)	3		x	x	37
8. Výsledek hospodaření po zdanění (711AE)	4	163	x	x	158
9. Mimořádné náklady (563)	5		x	x	
10. Mimořádné výnosy (663)	6		x	x	
11. Ostatní daně neuvedené v předcházejících položkách (562)	7		x	x	
12. Výsledek hospodaření za účetní období (711)		163			158
Kontrolní číslo	999	2 395			2 480

Právní forma: zdravotní pojišťovna

Předmět činnosti: veřejné zdravotní pojištění

Sestaveno dne:

20 -03- 2015

Podpis
statutárního orgánu:

Odpovědná osoba
za údaje:

Zaměstnanecká pojišťovna
Škoda - 209 40

Husova 302, 293 01 Mladá Boleslav

Ing. Darina Ulmanová, MBA
ředitelka ZPS Mladá Boleslav

Mgr. Monika Raková
ředitelka ekonomického odboru

PŘEHLED O ZMĚNÁCH VLASTNÍHO KAPITÁLU

k 31.12.2014



(v tis. Kč)

Rok	Měsíc	IČ
2014	12	46354182

Název a sídlo účetní jednotky
Zaměstnanecká pojišťovna Škoda
 Husova 302
 Mladá Boleslav
 293 01
 Česká republika

a	Číslo řádku b	Minulé období 1	Zvýšení stavu 2	Snižování stavu 3	Běžné období 4
A. Vlastní kapitál (součet řádků A.VI)		844 160	3 240 258	3 289 693	794 25
A. I. Základní jmění	2	0	0	0	0
A. II. Oceňovací rozdíly	3	0	0	0	0
A. III. Ostatní kapitálové fondy	4	362 047	136 242	135 306	362 983
A. IV. Ostatní fondy ze zisku	5	0	0	0	0
A. V. Fondy veřejného zdravotního pojištění	6	481 950	3 104 016	3 154 382	431 584
A. VI.-VII. Výsledek hospodaření	7	163	0	5	158

Právní forma: zdravotní pojišťovna
 Předmět činnosti: veřejné zdravotní pojištění

Sestaveno dne: 20 -03- 2015	Podpis statutárního orgánu: 	Odpovědná osoba za údaje: 
Zaměstnanecké pojišťovna Škoda - 209 40 Husova 302, 293 01 Mladá Boleslav	Ing. Dárna Ulmanová, MBA ředitelka ZPŠ Mladá Boleslav	Mgr. Monika Raková ředitelka ekonomického odboru

Zaměstnanecká pojišťovna Škoda

Sídlo: Husova 302, Mladá Boleslav
Právní forma: zdravotní pojišťovna
Předmět činnosti: veřejné zdravotní pojištění
Identifikační číslo: 46354182
Příloha k účetní závěrce za rok 2014 (v tis. Kč)

Příloha k účetní závěrce za rok 2014

Zpracovala:
Mgr. Monika Raková, tel.: 326 579 300
březen 2015

Zaměstnanecká pojišťovna Škoda

Sídlo: Husova 302, Mladá Boleslav
Právní forma: zdravotní pojišťovna
Předmět činnosti: veřejné zdravotní pojištění
Identifikační číslo: 46354182
Příloha k účetní závěrce za rok 2014 (v tis. Kč)

Obsah

A. Informace podle ustanovení zákona č. 563/1991 Sb. v platném znění	3
A.1 Informace podle §7 odst. 3 zákona	3
A.2 Informace podle §7 odst. 4 zákona	3
A.3 Informace podle §7 odst. 5 zákona	3
A.4 Informace podle §7 odst. 5 zákona	10
A.5 Informace podle §18 odst. 1 písm. c) zákona	12
A.6 Informace podle §19 odst. 5 písm. a) zákona	12
A.7 Informace podle §19 odst. 5 písm. b) zákona	12
A.8 Informace dle §56 odst. 9 vyhlášky 500/2002 Sb.	12
E. Doplňující informace	13
E.1 Doplňující informace k položkám rozvahy	13
E.2 Doplňující informace k položkám výkazu zisku a ztráty	17
E.3 Doplňující informace k položkám přehledu o peněžních tocích	18
E.4 Doplňující informace k položkám přehledu o změnách vlastního kapitálu	19

Zaměstnanecká pojišťovna Škoda

Sídlo: Husova 302, Mladá Boleslav
Právní forma: zdravotní pojišťovna
Předmět činnosti: veřejné zdravotní pojištění
Identifikační číslo: 46354182
Příloha k účetní závěrce za rok 2014 (v tis. Kč)

Příloha účetní závěrky se řídí vyhláškou č. 503/2002 Sb., kterou se provádějí některá ustanovení zákona č. 563/1991 Sb. o účetnictví ve znění pozdějších předpisů. Vyhláška specifikuje účetnictví pro zdravotní pojišťovny. Účtování o veřejném zdravotním pojištění se provádí bez použití účtů nákladů a výnosů jako tvorba a čerpání Základního fondu zdravotního pojištění v návaznosti ostatních fondů. Hodnotové údaje jsou vykázány v celých tisících Kč, pokud není uvedeno jinak. Příloha je zpracována za období od 1. 1. 2014 do 31. 12. 2014 dále označované jako běžné období. Označení minulé období bylo od 1. 1. 2013 do 31. 12. 2013.

A. Informace podle ustanovení zákona č. 563/1991 Sb. v platném znění

A.1 Informace podle §7 odst. 3 zákona

Zaměstnanecká pojišťovna Škoda (dále jen ZPŠ) nemá k rozvahovému dni žádné informace o skutečnosti, která by ji omezovala nebo zabraňovala pokračovat v činnosti, a to i v dohledné budoucnosti.

A.2 Informace podle §7 odst. 4 zákona

U výkazu zisku a ztráty z důvodu zvýšení srozumitelnosti účetní závěrky neuvádí technické účty k neživotnímu pojištění, které nejsou ve vztahu k činnosti ZPŠ relevantní. Jsou uváděny pouze položky týkající se netechnického účtu.

A.3 Informace podle §7 odst. 5 zákona

Všeobecné informace

Název:	Zaměstnanecká pojišťovna Škoda
Sídlo:	Mladá Boleslav, Husova 302
IČO:	463 54 182
Právní forma:	Zdravotní pojišťovna
Datum zápisu:	21. 12. 1992

Zaměstnanecká pojišťovna Škoda

Sídlo: Husova 302, Mladá Boleslav
Právní forma: zdravotní pojišťovna
Předmět činnosti: veřejné zdravotní pojištění
Identifikační číslo: 46354182
Příloha k účetní závěrce za rok 2014 (v tis. Kč)

Předmět činnosti:

- Provádění veřejného zdravotního pojištění.
- Zprostředkování smluvního pojištění a připojištění, přesahujícího rámec potřebných zdravotních služeb.
- Výběr pojistného na zdravotní pojištění a kontrola tohoto výběru, včetně vymáhání dlužného pojistného, penále apod.
- Kontrola využívání a poskytování služeb plně nebo částečně hrazených zdravotním pojištěním v jejím objemu a kvalitě včetně dodržování cen u smluvních poskytovatelů a pojištěnců.
- Zprostředkování úhrad nákladů zdravotních služeb plně nebo částečně hrazených zdravotním pojištěním, které byly poskytnuty poskytovateli zdravotních služeb a jinými oprávněnými subjekty dle zákona, v souladu s platnými právními předpisy České republiky, Evropské unie a na základě platně uzavřených a účinných mezinárodních smluv, kterými je Česká republika vázána.
- Půjčování zdravotnických prostředků pojištěncům na základě indikace ošetřujícího lékaře v souladu se Seznamem léčiv a zdravotnických prostředků včetně vedení příslušné evidence.
- Hospodaření s vlastním majetkem a výkon práva hospodaření s majetkem jí svěřeným v souladu s ustanovením § 11 zákona. Svěřený majetek může být využíván pouze k účelu, pro který je určen platnými právními předpisy. Tento svěřený majetek nesmí být předmětem podnikání a nesmí být k podnikání využíván. Pojišťovna nesmí zřizovat a provozovat poskytovatele zdravotních služeb.

Zřizovací listina byla vydaná Ministerstvem práce a sociálních věcí ze dne 19. 10. 1992 pod č. j. 23-23400/92-9.

Zaměstnanecká pojišťovna Škoda je zapsaná v obchodním rejstříku vedeném Městským soudem v Praze, oddíl A vložka 7541.

Subjekt vznikl před povinností úhrady kauce při založení zdravotní pojišťovny.

Statutární orgán: Ing. Darina Ulmanová, MBA, ředitel

Způsob jednání: K vytištěnému nebo vypsanému názvu pojišťovny připojí svůj podpis
Ing. Darina Ulmanová, MBA

Prokura v Zaměstnanecké pojišťovně Škoda nebyla udělena.

Zaměstnanecká pojišťovna Škoda

Sídlo: Husova 302, Mladá Boleslav
Právní forma: zdravotní pojišťovna
Předmět činnosti: veřejné zdravotní pojištění
Identifikační číslo: 46354182
Příloha k účetní závěrce za rok 2014 (v tis. Kč)

Členové Správní rady ZPŠ ke dni 31. 12. 2014:

Předseda:	Ing. Pavel Hlaváč
Místopředseda:	Mgr. Jiří Hašek
Členové:	Mgr. Ondřej Čady
	Ing. Radko Česenek
	Libor Dvořák
	Hana Habartová
	Ing. Luděk Janoušek
	Mgr. Ing. Ondřej Kočí
	Mgr. Václav Krása
	Mgr. Lukáš Krejčí
	Ing. Tomáš Kubín
	Miroslav Kulas
	Petr Landfeld
	Jana Pakostová
	MUDr. Jana Parmová, MBA

Členové Dozorčí rady ZPŠ ke dni 31. 12. 2014:

Předsedkyně:	Radka Manáková
Místopředsedkyně:	Ing. Dana Němečková, MBA
Členové:	Zuzana Fantová
	Ing. Vladimír Handlík
	Mgr. David Kavan
	Ing. Štěpán Lacina
	JUDr. Ladislav Řípa
	Ing. Sylva Stodulková
	Mgr. Jitka Šálová

Členové Výboru pro audit v ZPŠ ke dni 31. 12. 2014:

Předseda:	Ing. Miroslav Žďánský
Místopředseda:	Ing. Dana Němečková, MBA
Člen:	Ing. Tomáš Kubín

Zaměstnanecká pojišťovna Škoda

Sídlo: Husova 302, Mladá Boleslav
Právní forma: zdravotní pojišťovna
Předmět činnosti: veřejné zdravotní pojištění
Identifikační číslo: 46354182
Příloha k účetní závěrce za rok 2014 (v tis. Kč)

Účetní metody a postupy

Základní zásady vedení účetnictví

Účetnictví je vedeno v souladu se zákonem 563/1991 Sb. o účetnictví, ve znění pozdějších předpisů, jeho prováděcí vyhlášky č. 503/2002 Sb. ve znění vyhlášky č. 470/2013 Sb., vydané pro zdravotní pojišťovny a českými účetními standardy pro zdravotní pojišťovny. Veškeré účetní transakce jsou vykazovány na dále uvedených fondech. Výkaz zisku a ztráty vykazuje pouze transakce pro vykazání zdaňované činnosti. Účetní závěrka je sestavena na principu historických cen.

Dlouhodobý hmotný a nehmotný majetek

Dlouhodobý hmotný a nehmotný majetek je evidován v pořizovacích cenách. Za dlouhodobý hmotný majetek je považován vždy majetek v pořizovací ceně nad 40 tis. Kč a za dlouhodobý nehmotný majetek v pořizovací ceně nad 60 tis. Kč a je vykazován v rozvaze.

Hmotný či nehmotný majetek, jehož pořizovací cena je nižší než 40, resp. 60 tis. Kč je účtován přímo jako čerpání Provozního fondu. Hmotný či nehmotný majetek, jehož pořizovací cena je větší než 5 tis. Kč a nižší než 40, resp. 60 tis. Kč, je sledován v operativní evidenci.

Nakoupený dlouhodobý hmotný a nehmotný majetek je odepisován rovnoměrně na základě předpokládané životnosti a to následujícím způsobem.

Základní druhy majetku	Předpokládaná doba odepsání
Dlouhodobý nehmotný majetek	4 roky
Pozemky a umělecká díla	neodepisuje se
Budovy a stavby	45 – 50 let
Ostatní automobily	4 roky
Počítače, hardware	4 roky
Ostatní kancelářské stroje nad 40 tis. Kč	4 roky
Inventáře	8 let
Drobný majetek pod 40 tis. Kč, resp. 60 tis. Kč	přímo do spotřeby

Zaměstnanecká pojišťovna Škoda

Sídlo: Husova 302, Mladá Boleslav
Právní forma: zdravotní pojišťovna
Předmět činnosti: veřejné zdravotní pojištění
Identifikační číslo: 46354182
Příloha k účetní závěrce za rok 2014 (v tis. Kč)

Pohledávky a opravné položky

Pohledávky za plátcí pojistného jsou vykázány v nominální hodnotě snížené o opravnou položku. Pravidla tvorby opravných položek jsou stanovena podle prováděcí vyhlášky č. 503/2002 Sb. Základní tvorba opravných položek u pohledávek je ve výši 5% za každých ukončených 90 dnů po splatnosti pohledávky. Opravnými položkami se vyjadřuje pouze přechodné snížení hodnoty majetku, proto jsou opravné položky každé čtvrtletí v rámci hodnocení hospodaření stoprocentně nahrazeny aktuálními hodnotami.

Způsob stanovení pořizovací jmenovité hodnoty u vybraných pohledávek

V případě pohledávek za plátcí pojistného – zaměstnavateli je jako předpisu pohledávky použito Přehledu o platbě pojistného. V případě neplnění povinnosti hlášení zaměstnavatele o povinnosti úhrady pojistného je využíváno institutu pravděpodobné výše pojistného (dále jen PVP) jak stanoví zákon č. 592/1992 Sb., o pojistném na veřejné zdravotní pojištění v § 25a v platném znění. PVP vychází z údajů, které má pojišťovna k dispozici a vyměřovacích základů deklarovaných zákonem. Stanovení PVP v sobě obsahuje oprávnění k vyměření sankčního penále, které je vymahatelné.

Pojistné a úhrady zdravotních služeb

Pojistné z veřejného zdravotního pojištění a úhrady zdravotních služeb se vykazují ve prospěch a na vrub Základního fondu veřejného zdravotního pojištění ve vlastním jmění s použitím účtů 8. a 9. účtové třídy. Pro detailnější rozdělení výše zmiňovaných položek jsou současně využívány účtové třídy 8 a 9 – vnitropodnikové účetnictví pojišťovny, které slouží k členění výnosové, ale především nákladové části Základního fondu zdravotního pojištění dle potřeb analytické činnosti pojišťovny a pro naplnění požadavků Ministerstva zdravotnictví ČR a Správní a Dozorčí rady ZPŠ. Použité účty a jejich náplň jsou součástí účtového rozvrhu.

Přechodné účty aktiv a pasiv

Účetní jednotka používá přechodné účty aktiv a pasiv v podobě časového rozlišení a dohadných položek aktivních nebo pasivních. Časové rozlišení prezentují náklady a výnosy, stanovené na základě konkrétních podkladů. Nejsou rozlišovány položky v hodnotě do 10 tis. Kč, které se opakují.

Dohadné položky

V souladu s účetními předpisy pro zdravotní pojišťovny jsou dohadné položky vytvářeny v oblasti veřejného zdravotního pojištění jako položky aktivní a pasivní. Vykazují se proti Základnímu fondu zdravotního pojištění. Dohadné položky jsou stanoveny na základě předběžných analýz, vyúčtování a kvalifikovaných odhadů dle dostupných informací při stanovení konečného objemu zdravotních služeb na konci roku.

Zaměstnanecká pojišťovna Škoda

Sídlo: Husova 302, Mladá Boleslav
Právní forma: zdravotní pojišťovna
Předmět činnosti: veřejné zdravotní pojištění
Identifikační číslo: 46354182
Příloha k účetní závěrce za rok 2014 (v tis. Kč)

Přepočty cizích měn

Zůstatek valutové pokladny se přepočítává na českou měnu k rozvahovému dni, ke kterému se sestavuje účetní závěrka, kurzem devizového trhu stanoveného ČNB.

Vlastní kapitál

ZPŠ nemá základní jmění. Zákon č. 280/1992 Sb., § 16, 17 a 18 v souladu s vyhláškou 503/2002 Sb. stanoví zdravotním pojišťovnám povinnost tvorby fondů. Podle platné legislativy zřizují tyto fondy:

Fondy veřejného zdravotního pojištění

- » Základní fond zdravotního pojištění
- » Rezervní fond

Ostatní kapitálové fondy

- » Provozní fond
- » Sociální fond
- » Fond majetku
- » Fond reprodukce majetku
- » Fond prevence

Pro jednotlivé fondy jsou zřízeny samostatné bankovní účty a veškeré operace se odehrávají na analytických účtech účtové třídy 4.

Fondy veřejného zdravotního pojištění

Základní fond zdravotního pojištění

Výchozím je Základní fond zdravotního pojištění, kde se promítá v oblasti zdrojů základní činnost zdravotní pojišťovny, tj. výběr pojistného včetně sankcí a příjmů z přerozdělování pojistného a v oblasti čerpání objem nákladů na zajištění zdravotních služeb prostřednictvím odpovídajících úhrad za zdravotní služby poskytovatelům zdravotnických služeb jako dodavatelům a všech ostatních zákonných nákladů a regulačních opatření. Součástí jsou i legislativou stanovené objemy jednotlivých přidělů dalším fondům. Přídělem ze Základního fondu zdravotního pojištění je tvořen Fond provozní a Fond rezervní.

Rezervní fond

Tvorbu Rezervního fondu upravuje zákon č. 280/1992 Sb., v §18 procentuální výší. Příděl do fondu je 1,5 % průměrných ročních výdajů Základního fondu zdravotního pojištění za bezprostředně předcházející tři kalendářní roky. Stejný zákon upravuje i podmínky jeho čerpání. Rezervní fond je zřizován výhradně pro účely veřejného zdravotního pojištění.

Zaměstnanecká pojišťovna Škoda

Sídlo: Husova 302, Mladá Boleslav
Právní forma: zdravotní pojišťovna
Předmět činnosti: veřejné zdravotní pojištění
Identifikační číslo: 46354182
Příloha k účetní závěrce za rok 2014 (v tis. Kč)

Ostatní kapitálové fondy

Provozní fond

Výši přidělu Provozního fondu určuje procentuální limit, propočtený dle vzorce, stanoveného vyhláškou o hospodaření s fondy č. 418/2003 Sb., v platném znění. Základnou je skutečně přijaté pojistné včetně příjmů z přerozdělování, penále, pokut, přírážek k pojistnému a náklad škod. Příděl fondu je realizován po čtvrtletích dle zdravotně pojistného plánu a celkové vyrovnání Provozního fondu proběhne nejdéle do 31. 3. následující období. O provozních výnosech a nákladech je účtováno prostřednictvím analytických účtů fondu účtové třídy 4.

Sociální fond

Fond je součástí limitovaného objemu provozních nákladů, je tvořen převodem prostředků z Provozního fondu. Objem převodu přidělu do Sociálního fondu je stanoven ve výši 2 % mzdových nákladů zúčtovaných za sledovaný rok.

Fond majetku

Obsahem Fondu majetku je účetní sledování přírůstků (nákup) a úbytků (odpis, vyřazení) hmotného a nehmotného majetku a evidence zůstatkové ceny majetku.

Fond reprodukce majetku

Fond reprodukce je tvořen z Provozního fondu převodem prostředků ve výši objemu odpisů majetku a zůstatkové ceny prodaného majetku. Mimořádné přiděly jsou možné pouze po schválení jejich výše Správní radou ZPŠ. Fond slouží k financování pořízení hmotného a nehmotného majetku.

Fond prevence

Ze zákona je tvořen úroky z vkladů volných finančních prostředků Základního fondu zdravotního pojištění a příjmy z pokut a penále, pouze však v případě vyrovnaného hospodaření pojišťovny. Je určen k úhradě zdravotních služeb nad rámec hrazený z veřejného zdravotního pojištění prostřednictvím zdravotních programů. Výrazný rozdíl zůstatku běžného účtu proti konečnému zůstatku fondu v účetním vyjádření je odrazem velmi špatné likvidity pohledávek z předpisu penále.

Rezervy

V souladu s účetní legislativou může pojišťovna vytvářet rezervy pouze na pravomocně neskončené soudní spory.

Závazky

Závazky jsou vykázány ve jmenovité hodnotě.

Zaměstnanecká pojišťovna Škoda

Sídlo: Husova 302, Mladá Boleslav
Právní forma: zdravotní pojišťovna
Předmět činnosti: veřejné zdravotní pojištění
Identifikační číslo: 46354182
Příloha k účetní závěrce za rok 2014 (v tis. Kč)

Daň z příjmu

Příjmy z poskytování veřejného zdravotního pojištění nejsou předmětem daně z příjmu právnických osob. V souladu s účetními předpisy účtuje ZPŠ o dani z příjmu, vznikne-li. O odložené dani se neúčtuje.

Netechnický účet

Pro zdaňovanou činnost je zřízen samostatný bankovní účet a veškeré operace probíhají na analytických účtech účtové třídy 5 a 6. Příjmy v rámci ZPŠ představují tyto činnosti:

- ▶ zprostředkování pojištění léčebných výloh do zahraničí ve spolupráci s komerční pojišťovnou,
- ▶ náhodné příjmy, nesouvisející s evidencí a úhradou zdravotních služeb (prodeje majetku),
- ▶ příjmy z pronájmu budovy v majetku ZPŠ.

Vzhledem k tomu, že činnost pro komerční pojišťovnu nelze striktně dokladově oddělit z provozních nákladů ZPŠ, je v rámci sestavení účetní závěrky výše nákladů na tuto činnost kalkulována. Náklady spojené s prodejem a pronájmem jsou vedeny ve skutečné výši. Účetní a následně finanční vypořádání Provozního fondu s výnosy ze zdaňované činnosti je provedeno v rámci účetní závěrky k 31. 12. sledovaného roku.

Složky peněžních prostředků a peněžních ekvivalentů

Pro účely sestavení přehledu o peněžních tocích se za peněžní prostředky považují peníze v hotovosti včetně cenin, peněžní prostředky na účtech, případně peníze na cestě a peněžní ekvivalenty. Peněžními ekvivalenty se rozumí krátkodobý likvidní finanční majetek, který je snadno a pohotově směnitelný za předem známou částku peněžních prostředků a u tohoto majetku se nepředpokládají významné změny hodnoty v čase. Za peněžní ekvivalenty se rovněž považují dlouhodobé peněžní úložky s nejvýše tříměsíční výpovědní lhůtou.

Následné události

Mezi rozvahovým dnem a dnem sestavení účetní závěrky nedošlo k žádným výrazným událostem, které by vytvořily potřebu poskytnout doplňující informace ke skutečnostem, které existovaly k rozvahovému dni.

A.4 Informace podle §7 odst. 5 zákona

Stav účtů v knize podrozvahových účtů.

K 31. 12. 2014 jsou v knize podrozvahových účtů v části Odepsané pohledávky a závazky evidovány pouze odepsané pohledávky za plátcí pojistného a i evidence drobného majetku.

Zaměstnanecká pojišťovna Škoda

Sídlo: Husova 302, Mladá Boleslav
Právní forma: zdravotní pojišťovna
Předmět činnosti: veřejné zdravotní pojištění
Identifikační číslo: 46354182
Příloha k účetní závěrce za rok 2014 (v tis. Kč)

Číslo položky	Název položky	Období	
		běžné	minulé
P.I.	Majetek účetní jednotky	12 858	13 137
1.	Drobný nehmotný majetek	1 563	1 574
2.	Drobný hmotný majetek	11 295	11 563
3.	Ostatní majetek	0	0
P.II.	Odepsané pohledávky a závazky	52 841	70 945
1.	Odepsané pohledávky a závazky	52 841	70 945
1.1.	Odepsané pohledávky - dlužné pojistné	25 511	33 909
1.2.	Odepsané pohledávky - sankční platby v oblasti veřejného zdravotního pojištění (pokuty, penále)	26 358	36 063
1.3.	Odepsané pohledávky - ostatní	972	973
2.	Odepsané závazky	0	0
P.III.	Podmíněčné pohledávky z důvodů užívání majetku jinou osobou	0	0
1.	Krátkodobé podmíněčné pohledávky z důvodu úplatného užívání majetku jinou osobou	0	0
2.	Dlouhodobé podmíněné pohledávky z důvodů úplatného užívání majetku jinou osobou	0	0
3.	Krátkodobé podmíněné pohledávky z důvodů užívání majetku jinou osobou na základě smlouvy o výpůjčce	0	0
4.	Dlouhodobé podmíněné pohledávky z důvodů užívání majetku jinou osobou na základě smlouvy o výpůjčce	0	0
5.	Krátkodobé podmíněné pohledávky z důvodů užívání majetku jinou osobou z jiných důvodů	0	0
6.	Dlouhodobé podmíněné pohledávky z důvodů užívání majetku jinou osobou z jiných důvodů	0	0
P.IV.	Další podmíněné pohledávky a ostatní podmíněná aktiva	0	0
1.	Krátkodobé podmíněné pohledávky ze smluv o prodeji dlouhodobého majetku	0	0
2.	Dlouhodobé podmíněné pohledávky ze smluv o prodeji dlouhodobého majetku	0	0
3.	Krátkodobé podmíněné pohledávky z jiných smluv	0	0
4.	Dlouhodobé podmíněné pohledávky z jiných smluv	0	0
5.	Krátkodobé podmíněné pohledávky z nástrojů spolufinancovaných ze zahraničí	0	0
6.	Dlouhodobé podmíněné pohledávky z nástrojů spolufinancovaných ze zahraničí	0	0
7.	Krátkodobé podmíněné pohledávky ze vztahu k jiným zdrojům	0	0
8.	Dlouhodobé podmíněné pohledávky ze vztahu k jiným zdrojům	0	0
9.	Krátkodobé podmíněné úhrady pohledávek z přijatých zajištění	0	0
10.	Dlouhodobé podmíněné úhrady pohledávek z přijatých zajištění	0	0
11.	Krátkodobé podmíněné pohledávky ze soudních sporů, správních řízení a jiných řízení	0	0
12.	Dlouhodobé podmíněné pohledávky ze soudních sporů, správních řízení a jiných řízení	0	0
13.	Ostatní krátkodobá podmíněná aktiva	0	0
14.	Ostatní dlouhodobá podmíněná aktiva	0	0
P.V.	Podmíněné závazky z důvodů užívání cizího majetku	0	0
1.	Krátkodobé podmíněné závazky z leasingových smluv	0	0
2.	Dlouhodobé podmíněné závazky z leasingových smluv	0	0
3.	Krátkodobé podmíněné závazky z důvodů úplatného užívání cizího majetku na základě jiného důvodu	0	0
4.	Dlouhodobé podmíněné závazky z důvodů úplatného užívání cizího majetku na základě jiného důvodu	0	0
5.	Krátkodobé podmíněné závazky z důvodů užívání cizího majetku na základě smlouvy o výpůjčce	0	0
6.	Dlouhodobé podmíněné závazky z důvodů užívání cizího majetku na základě smlouvy o výpůjčce	0	0
7.	Krátkodobé podmíněné závazky z důvodů užívání cizího majetku nebo jeho převzetí z jiných důvodů	0	0
8.	Dlouhodobé podmíněné závazky z důvodů užívání cizího majetku nebo jeho převzetí z jiných důvodů	0	0
P.VI.	Další podmíněné závazky a ostatní podmíněná pasiva	0	0
1.	Krátkodobé podmíněné závazky ze smluv o pořízení dlouhodobého majetku	0	0
2.	Dlouhodobé podmíněné závazky ze smluv o pořízení dlouhodobého majetku	0	0
3.	Krátkodobé podmíněné závazky z jiných smluv	0	0
4.	Dlouhodobé podmíněné závazky z jiných smluv	0	0
5.	Krátkodobé podmíněné závazky ve vztahu k prostředkům EU	0	0
6.	Dlouhodobé podmíněné závazky ve vztahu k prostředkům EU	0	0
7.	Krátkodobé podmíněné závazky vyplývající z právních předpisů a další činnosti moci zákonodárné, výkonné nebo soudní	0	0
8.	Dlouhodobé podmíněné závazky vyplývající z právních předpisů a další činnosti moci zákonodárné, výkonné nebo soudní	0	0
9.	Krátkodobé podmíněné závazky z poskytnutých zajištění	0	0
10.	Dlouhodobé podmíněné závazky z poskytnutých zajištění	0	0
11.	Krátkodobé podmíněné závazky ze soudních sporů, správních řízení a jiných řízení	0	0
12.	Dlouhodobé podmíněné závazky ze soudních sporů, správních řízení a jiných řízení	0	0
13.	Ostatní krátkodobá podmíněná pasiva	0	0
14.	Ostatní dlouhodobá podmíněná pasiva	0	0
P.VII.	Vyrovnávací účty	65 699	84 082
1.	Vyrovnávací účet k podrozvahovým účtům	65 699	84 082

Zaměstnanecká pojišťovna Škoda

Sídlo: Husova 302, Mladá Boleslav
Právní forma: zdravotní pojišťovna
Předmět činnosti: veřejné zdravotní pojištění
Identifikační číslo: 46354182
Příloha k účetní závěrce za rok 2014 (v tis. Kč)

A.5 Informace podle §18 odst. 1 písm. c) zákona

Název položky	Období	
	k 31. 12. 2014	k 31. 12. 2013
Splatné závazky pojistného na sociální zabezpečení	843	868
Splatné závazky veřejného zdravotního pojištění	443	439
Evidované daňové nedoplatky u místně příslušných orgánů	470	434

ZPŠ nemá žádné závazky nevykázané v rozvaze.

A.6 Informace podle §19 odst. 5 písm. a) zákona

Po rozvahovém dni nedošlo k žádným událostem, které by měly významný dopad na účetní závěrku k 31. 12. 2014 a vyžadovaly by tak úpravu zachycených skutečností v této závěrce.

A.7 Informace podle §19 odst. 5 písm. b) zákona

Po rozvahovém dni nedošlo k žádným událostem, které by měly významný dopad na účetní závěrku k 31. 12. 2014 a vyžadovaly by tak zveřejnění těchto událostí v účetní závěrce.

A.8 Informace dle §56 odst. 9 vyhlášky 500/2002 Sb.

K rozvahovému dni ZPŠ nemá majetek s podmíněným nabytým právním účinkem vkladu do katastru nemovitostí.

Zaměstnanecká pojišťovna Škoda

Sídlo: Husova 302, Mladá Boleslav
Právní forma: zdravotní pojišťovna
Předmět činnosti: veřejné zdravotní pojištění
Identifikační číslo: 46354182
Příloha k účetní závěrce za rok 2014 (v tis. Kč)

E. Doplňující informace

E.1 Doplňující informace k položkám rozvahy

Přehled o hmotném a nehmotném majetku

Nehmotný majetek ZPŠ

POŘIZOVACÍ CENA	Stav k 1. 1. 2014	Přírůstky	Úbytky	Převody	Stav k 31. 12. 2014
PRŮMYSLOVÁ PRÁVA	369	0	0	0	369
SOFTWARE APLIKAČNÍ	21 055	790	244	0	21 601
Celkem	21 424	790	244	0	21 970
OPRÁVKY/OPRAVNÉ POLOŽKY		Odpisy	Oprávký k úbytkům	Převody	
PRŮMYSLOVÁ PRÁVA	369	0	0	0	369
SOFTWARE APLIKAČNÍ	16 698	1 900	-244	0	18 354
Celkem	17 067	1 900	-244	0	18 723
ZŮSTATKOVÁ HODNOTA					
Celkem	4 357				3 247

POŘIZOVACÍ CENA	Stav k 1. 1. 2013	Přírůstky	Úbytky	Převody	Stav k 31. 12. 2013
PRŮMYSLOVÁ PRÁVA	369	0	0	0	369
SOFTWARE APLIKAČNÍ	18 030	3 025	0	0	21 055
Celkem	18 399	3 025	0	0	21 424
OPRÁVKY/OPRAVNÉ POLOŽKY		Odpisy	Oprávký k úbytkům	Převody	
PRŮMYSLOVÁ PRÁVA	369	0	0	0	369
SOFTWARE APLIKAČNÍ	14 654	2 044	0	0	16 698
Celkem	15 023	2 044	0	0	17 067
ZŮSTATKOVÁ HODNOTA					
Celkem	3 376				4 357

Zaměstnanecká pojišťovna Škoda

Sídlo: Husova 302, Mladá Boleslav
 Právní forma: zdravotní pojišťovna
 Předmět činnosti: veřejné zdravotní pojištění
 Identifikační číslo: 46354182
 Příloha k účetní závěrce za rok 2014 (v tis. Kč)

Hmotný majetek ZPŠ

POŘIZOVACÍ CENA	Stav k 1. 1. 2014	Přírůstky	Úbytky	Převody	Stav k 31. 12. 2014
POZEMKY	3 776	0	0	0	3 776
STAVBY	112 091	267	0	0	112 358
STROJE A ZAŘÍZENÍ	22 910	688	-205	0	23 393
DOPRAVNÍ PROSTŘEDKY	4 742	2 253	-2 212	0	4 783
INVENTÁŘ	179	0	0	0	179
NEDOKONČENÝ MAJETEK	0	0	0	0	0
Celkem	143 698	3 208	-2 417	0	144 489
OPRÁVKY/OPRAVNÉ POLOŽKY		Odpisy	Oprávk k úbytkům	Převody	
POZEMKY	0	0	0	0	0
STAVBY	20 336	2 403	0	0	22 739
STROJE A ZAŘÍZENÍ	20 358	987	-205	0	21 140
DOPRAVNÍ PROSTŘEDKY	1 533	2 135	-2 212	0	1 456
INVENTÁŘ	117	16	0	0	133
NEDOKONČENÝ MAJETEK	0	0	0	0	0
Celkem	42 344	5 541	-2 417	0	45 468
ZŮSTATKOVÁ HODNOTA					
Celkem	101 354				99 021

POŘIZOVACÍ CENA	Stav k 1. 1. 2013	Přírůstky	Úbytky	Převody	Stav k 31. 12. 2013
POZEMKY	3 776	0	0	0	3 776
STAVBY	112 044	47	0	0	112 091
STROJE A ZAŘÍZENÍ	21 554	1 550	-194	0	22 910
DOPRAVNÍ PROSTŘEDKY	5 145	1 005	-1 408	0	4 742
INVENTÁŘ	179	0	0	0	179
NEDOKONČENÝ MAJETEK	1 180	0	-1 180	0	0
Celkem	143 878	2 602	-2 782	0	143 698
OPRÁVKY/OPRAVNÉ POLOŽKY		Odpisy	Oprávk k úbytkům	Převody	
POZEMKY	0	0	0	0	0
STAVBY	17 935	2 401	0	0	20 336
STROJE A ZAŘÍZENÍ	17 938	2 614	-194	0	20 358
DOPRAVNÍ PROSTŘEDKY	1 135	1 806	-1 408	0	1 533
INVENTÁŘ	101	16	0	0	117
NEDOKONČENÝ MAJETEK	0	0	0	0	0
Celkem	37 109	6 837	-1 602	0	42 344
ZŮSTATKOVÁ HODNOTA					
Celkem	106 769				101 354

Zaměstnanecká pojišťovna Škoda

Sídlo: Husova 302, Mladá Boleslav
Právní forma: zdravotní pojišťovna
Předmět činnosti: veřejné zdravotní pojištění
Identifikační číslo: 46354182
Příloha k účetní závěrce za rok 2014 (v tis. Kč)

Katastr nemovitostí

V rámci dlouhodobého hmotného majetku eviduje ZPŠ rovněž majetek zapsaný do katastru nemovitostí České republiky. Dle zákona č. 256/2013 Sb., o katastru nemovitostí ve znění pozdějších předpisů, disponuje ZPŠ v rámci dlouhodobého majetku, vykázaného v roční závěrce, vlastnickým právem k pozemkům a stavbám. Toto právo dokládá Výpis z katastru nemovitostí obce Mladá Boleslav, list vlastnictví č. 3912, kde se zmíněný majetek nachází. Nabývacími tituly jsou kupní smlouvy o pořízení hmotného majetku. Zapsané časově určené omezení vlastnického práva již pozbylo platnosti, omezení vlastnického práva bylo v části C rozšířeno o smlouvu o věcném břemeni. Majetek dle svého rozsahu a stavu podléhá dani z nemovitostí dle platných předpisů.

Dlouhodobý finanční majetek

ZPŠ měla k 31. 12. 2014 jeden dlouhodobý termínovaný vklad u banky ve výši 50 000 tis. Kč se splatností v únoru 2016 (k 31. 12. 2013 jeden dlouhodobý vklad ve výši 20 000 tis. Kč splatný v lednu 2015).

Dlužníci

Pohledávky za plátcí pojistného

	k 31. 12. 2014	k 31. 12. 2013
Souhrnná výše pohledávek za plátcí pojistného (brutto)	636 896	638 300
z toho - ve lhůtě splatnosti:	250 860	259 868
- po lhůtě splatnosti:	386 036	378 432
Opravné položky	-225 244	-208 423
Souhrnná výše pohledávek za plátcí pojistného (netto)	411 652	429 877

Objem pohledávek po lhůtě splatnosti je v obou obdobích korigován o opravné položky u pohledávek za plátcí pojistného. V roce 2014 došlo k nárůstu pohledávek po lhůtě splatnosti výhradně vůči fyzickým osobám, tzn. v kategorii osob samostatně výdělečně činných a v kategorii osob bez zdanitelných příjmů, kde dochází k častým kumulacím dluhů s nižší úspěšností vymáhání.

Zaměstnanecká pojišťovna Škoda

Sídlo: Husova 302, Mladá Boleslav
Právní forma: zdravotní pojišťovna
Předmět činnosti: veřejné zdravotní pojištění
Identifikační číslo: 46354182
Příloha k účetní závěrce za rok 2014 (v tis. Kč)

Pro **odpis pohledávek** za pojistným a penále jsou stanoveny komise. Objemy projednávaných pohledávek jsou uvedeny v tabulce.

		Pojistné	Penále	Náhrady škod (rg, neopr. výk.)	Celkem
Komise pro jednorázový odpis	Návrh	19 186	18 625	1 055	38 866
	Odpis	19 186	18 625	1 055	38 866
Komise pro odstranění tvrdosti	Návrh	0	730	0	730
	Odpis	0	523	0	523
Rozhodčí orgán	Návrh	0	196	0	196
	Odpis	0	120	0	120
KOMISE CELKEM		19 186	19 268	1 055	39 509
Účetní odpisy: PVP, opravy poj. dob, opravy doby splatnosti apod.		-8 853	-9 500	-2	-18 355
CELKEM ODPISY za rok 2014		10 333	9 768	1 053	21 154

Dohadné položky aktivní

Jedná se o dohadné položky zaúčtované vůči poskytovatelům zdravotních služeb. Jedná se o kvalifikovaný odhad a to ve výši 19 343 tis. Kč (v roce 2013 ve výši 36 992 tis. Kč). Dohadné položky budou v roce 2015 zúčtovány.

Věřitelé

Veškeré závazky jsou ve lhůtě splatnosti, jedná se o běžné závazky vůči poskytovatelům zdravotních služeb a ostatní závazky z provozu.

	k 31. 12. 2014	k 31. 12. 2013
Souhrnná výše závazků	335 542	287 958
ve lhůtě splatnosti	335 542	287 958
z toho: vůči poskytovatelům zdravotních služeb	324 717	279 008
ostatní	10 825	8 950
po lhůtě splatnosti	0	0

Zaměstnanecká pojišťovna Škoda

Sídlo: Husova 302, Mladá Boleslav
Právní forma: zdravotní pojišťovna
Předmět činnosti: veřejné zdravotní pojištění
Identifikační číslo: 46354182
Příloha k účetní závěrce za rok 2014 (v tis. Kč)

Dohadné položky pasivní

Dohadné položky ve výši 87 181 tis. Kč (v roce 2013 ve výši 47 907 tis. Kč) budou zúčtovány v roce 2015.

Ostatní závazky

Ostatní závazky ve lhůtě splatnosti jsou běžné závazky z provozu vůči dodavatelům, zaměstnancům, ČSSZ, zdravotním pojišťovnám apod.

K 31. 12. 2014 je v účetnictví ZPŠ stále evidováno zádržné k realizovaným investičním akcím – přístavba budovy ZPŠ a rekonstrukce staré budovy. Konečný stav k 31. 12. 2014 činí 141 tis. Kč. Prostředky jsou uvolňovány dle smluvního ujednání.

ZPŠ nemá žádné závazky evidované na podrozvahových účtech nebo mimo rozvahu.

E.2 Doplňující informace k položkám výkazu zisku a ztráty

Výkaz zisku a ztráty vzniká pouze za zdanitelnou činnost.

Předmětem zdanitelné činnosti je:

- ✦ mandátní smlouva s komerční pojišťovnou. Obsahem smlouvy je výkon obchodního zastoupení v oblasti uzavírání pojistných smluv cestovního pojištění fyzických osob. Výnosem je provize z odvedeného pojistného a úroky z vkladů. Náklad je stanoven na základě kalkulace na jednu uzavřenou smlouvu, v případě možnosti ve skutečné výši (poplatek za vedení účtu),
- ✦ pronájem budovy bývalého sídla ZPŠ.

Hospodářský výsledek po zdanění za tuto činnost v roce 2014 dosáhl výše 158 tis. Kč (v roce 2013 ve výši 163 tis. Kč).

Příjmy z úroků z vkladů u bank plynoucí zdravotní pojišťovně jsou osvobozeny od daně z příjmu dle §19, odst. t) zákona 586/1992 Sb. o daních z příjmu.

Analytické členění ostatních nákladů a výnosů:

- ✦ veřejné zdravotní pojištění – účtová třída 4, účet 406 – Provozní fond, 407 – Sociální fond,
- ✦ ostatní zdanitelná činnost – účtové třídy 5, 6, účty 558.

Zaměstnanecká pojišťovna Škoda

Sídlo: Husova 302, Mladá Boleslav
 Právní forma: zdravotní pojišťovna
 Předmět činnosti: veřejné zdravotní pojištění
 Identifikační číslo: 46354182
 Příloha k účetní závěrce za rok 2014 (v tis. Kč)

	Provozní náklady		Zdanitelná činnost	
	2014	2013	2014	2013
Ostatní náklady	89 750	93 311	966	953
a) nakupované výkony				
z toho:	12 231	15 130	0	0
aa) Spotřebované nákupy	1 407	3 386	0	0
ab) Spotřeba energie	1 018	1 259	0	0
ac) Opravy a udržování	312	569	0	0
ad) Ostatní služby (převážně spojené s IS)	9 494	9 916	0	0
b) odpisy investičního majetku	6 714	8 152	728	728
c) mzdové náklady				
z toho:	43 591	43 165	128	120
ca) Mzdové náklady	43 591	43 165	128	120
cb) Odměny členům správní a dozorčí rady, včetně rozhodčího orgánu	0	0	0	0
d) sociální náklady				
z toho:	15 472	15 438	44	41
da) Zákonné sociální náklady	14 431	14 500	44	41
db) Ostatní sociální náklady	931	938	0	0
e) jiné ostatní náklady	11 852	11 426	66	64
Ostatní výnosy	1 488	1 784	1 161	1 116
a) výnosy z výkonů				
z toho:	0	0	0	0
aa) Tržby za vlastní výrobky	0	0	0	0
ab) Tržby z prodeje služeb	0	0	0	0
ac) Tržby za prodané zboží	0	0	0	0
b) jiné ostatní výnosy	1 096	1 272	1 160	1 115
c) úroky	392	512	1	1
Hospodářský výsledek před zdaněním	0	0	195	163
Daň z příjmu	0	0	37	0
Hospodářský výsledek po zdanění	0	0	158	163

Výše uvedené údaje jsou uvedeny v tis. Kč.

Na řádku db) – Ostatní sociální náklady je uvedeno navíc proti účtu 406 čerpání účtu 407 - Sociálního fondu, který vzniká přidělem z Fondu provozního a tím je součástí provozních nákladů. Prostředky Provozního fondu jsou plně použity na úhrady nákladů veřejného zdravotního pojištění.

E.3 Doplnující informace k položkám přehledu o peněžních tocích

Stav peněžních prostředků k rozvahovému dni souhlasí na stav v rozvaze (ř. 21 a 41).

Zaměstnanecká pojišťovna Škoda

Sídlo: Husova 302, Mladá Boleslav
Právní forma: zdravotní pojišťovna
Předmět činnosti: veřejné zdravotní pojištění
Identifikační číslo: 46354182
Příloha k účetní závěrce za rok 2014 (v tis. Kč)

E.4 Doplnující informace k položkám přehledu o změnách vlastního kapitálu

Pohyb fondů

Fond	Stav k 31.12.2013	Tvorba	Čerpání	Stav k 31.12.2014
Provozní fond	84 240	108 125	89 775	102 590
Sociální fond	806	1 041	931	916
Fond majetku	105 711	3 998	7 441	102 268
Fond reprodukce majetku	29 592	7 820	3 999	33 413
Fond prevence	141 698	25 023	42 925	123 796
Základní fond zdravotního pojištění	439 464	3 114 246	3 165 542	388 168
Rezervní fond	42 486	931	1	43 416
Cekem	843 997	3 261 184	3 310 614	794 567

Fond	Stav k 31.12.2012	Tvorba	Čerpání	Stav k 31.12.2013
Provozní fond	76 013	101 608	93 381	84 240
Sociální fond	824	920	938	806
Fond majetku	110 145	4 446	8 880	105 711
Fond reprodukce majetku	24 715	9 324	4 447	29 592
Fond prevence	144 756	35 109	38 167	141 698
Základní fond zdravotního pojištění	392 822	2 972 405	2 925 763	439 464
Rezervní fond	41 200	1 287	1	42 486
Cekem	790 475	3 125 099	3 071 577	843 997

Zaměstnanecká pojišťovna Škoda

Sídlo: Husova 302, Mladá Boleslav
 Právní forma: zdravotní pojišťovna
 Předmět činnosti: veřejné zdravotní pojištění
 Identifikační číslo: 46354182
 Příloha k účetní závěrce za rok 2014 (v tis. Kč)

Provozní fond (PF)

Tvorba a čerpání ve sledovaném období	2014	2013
Počáteční zůstatek k 1. 1. ve sledovaném období	84 240	76 013
Tvorba celkem = zdroje	108 125	101 608
Předpis přidělu	106 084	99 671
Pohledávka z prodeje dlouhodobého hmotného a nehmotného majetku	1 003	863
Předpis úroků vztahujících se k PF podle § 3 odst. 2 písm. d) vyhlášky o fondech	392	512
Ostatní pohledávky vztahující se k PF podle § 3 odst. 2 písm. j) vyhlášky o fondech	182	562
Mimořádné převody mezi fondy	464	0
Čerpání celkem = snížení zdrojů:	89 775	93 381
Členění závazků zdravotní pojišťovny v oblasti provozní činnosti	88 818	92 373
v tom: mzdy bez ostatních osobních nákladů (včetně náhrad mezd)	43 262	42 678
ostatní osobní náklady	329	487
pojistné za zaměstnance na zdravotní pojištění ⁴⁾	4 124	4 081
pojistné za zaměstnance na sociální zabezpečení a příspěvek na státní politiku zaměstnanosti	10 307	10 419
podíl úhrad za služby Centra mezistátních úhrad	236	262
podíl úhrad zaměstnanecké zdravotní pojišťovny za vedení centrálního registru	548	533
úhrady poplatků	96	119
prostředky vynaložené zaměstnaneckou zdravotní pojišťovnou na nákup metodik od VZP ČR	128	157
podíl odpisů hmotného a nehmotného majetku vztážený k PF	6 713	8 152
ostatní závazky	23 075	25 485
z toho: za služby související s rozvojem informační infrastruktury systému ³⁾	408	457
Předpis zákonné výše přidělu do sociálního fondu	867	855
Předpis přidělu do fondu reprodukce majetku ve výši kladného rozdílu mezi prodejní a zůstatkovou cenou	90	153
Konečný zůstatek k poslednímu dni sledovaného období = I + II - III	102 590	84 240

Sociální fond (SF)

Tvorba a čerpání ve sledovaném období	2014	2013
Počáteční zůstatek k 1. 1. ve sledovaném období	806	824
Tvorba celkem = zdroje	1 041	920
Předpis přidělu z provozního fondu podle § 4 odst. 2 písm. a) vyhlášky o fondech	867	855
Úroky z běžného účtu SF podle § 4 odst. 2 písm. e) vyhlášky o fondech	1	1
Předpis přidělu ze zisku po zdanění ze zdaňované činnosti	163	35
Splátky z půjček zaměstnancům podle § 4 odst. 2 písm. c) vyhlášky o fondech	10	29
Čerpání celkem = snížení zdrojů podle § 4 odst. 3 písm. a)	931	938
Předpisy snížení zdrojů podle § 4 odst. 3 vyhlášky o fondech (1.1 + 1.2)	929	963
v tom: půjčky	20	20
ostatní čerpání	909	916
Bankovní (poštovní) poplatky	2	2
Konečný zůstatek k poslednímu dni sledovaného období = I + II - III	916	806

Zaměstnanecká pojišťovna Škoda

Sídlo: Husova 302, Mladá Boleslav
Právní forma: zdravotní pojišťovna
Předmět činnosti: veřejné zdravotní pojištění
Identifikační číslo: 46354182
Příloha k účetní závěrce za rok 2014 (v tis. Kč)

Fond majetku (FM)

Tvorba a čerpání ve sledovaném období	2014	2013
Počáteční zůstatek	105 711	110 145
Tvorba celkem	3 998	4 446
Nákup majetku	3 998	4 446
Čerpání celkem	7 441	8 880
Odpisy majetku	6 498	8 265
Vyřazení	943	615
Konečný zůstatek	102 268	105 711

Fond reprodukce majetku (FRM)

Tvorba a čerpání ve sledovaném období	2014	2013
Počáteční zůstatek k 1. 1. ve sledovaném období	29 592	24 715
Tvorba celkem = zdroje	7 820	9 324
Předpis FRM přidělem z provozního fondu ve výši odpisů podle § 6 odst. 2 písm. a) vyhlášky o fondech	7 441	8 880
Úroky z běžného účtu FRM podle § 6 odst. 2 písm. f) vyhlášky o fondech	289	291
Převod z provozního fondu - kladný rozdíl mezi prodejní a zůstatkovou cenou prodaného dlouhodobého hmotného a nehmotného majetku podle § 6 odst. 2 písm. c) vyhlášky o fondech	90	153
Čerpání celkem = snížení zdrojů:	3 999	4 447
Pořízení dlouhodobého hmotného a nehmotného majetku včetně záloh	3 998	4 446
Bankovní a poštovní poplatky podle § 6 odst. 3 písm. d) vyhlášky o fondech	1	1
Konečný zůstatek k poslednímu dni sledovaného období = I + II - III	33 413	29 592

Zaměstnanecká pojišťovna Škoda

Sídlo: Husova 302, Mladá Boleslav
Právní forma: zdravotní pojišťovna
Předmět činnosti: veřejné zdravotní pojištění
Identifikační číslo: 46354182
Příloha k účetní závěrce za rok 2014 (v tis. Kč)

Fond prevence (Fprev)

Tvorba a čerpání ve sledovaném období	2014	2013
Počáteční zůstatek k 1. 1. ve sledovaném období	141 698	144 756
Tvorba celkem = zdroje	25 023	35 109
Zdroje podle zákona č. 551/1991 Sb. a č. 280/1992 Sb., ve znění pozdějších předpisů	24 571	34 514
podíl podle § 19 odst. 1 zákona č. 280 /1992 Sb., ve znění pozdějších předpisů	24 571	34 514
Úroky vytvořené na bankovním účtu Fprev	452	595
Čerpání celkem = snížení zdrojů:	42 925	38 167
Preventivní programy	26 052	16 680
Ostatní (bankovní poplatky)	16	14
Odpis penále, přírážek a pokut k pojistnému, které byly zdrojem Fprev	9 124	5 263
Snížení fondu o částky penále, pokut a přírážek na základě rozhodnutí o odstranění tvrdosti	643	912
Tvorba opravných položek k pojistnému, penále, pokutám a přírážkám k pojistnému	7 090	15 298
Konečný zůstatek k poslednímu dni sledovaného období = I + II - III	123 796	141 698

Zaměstnanecká pojišťovna Škoda

Sídlo: Husova 302, Mladá Boleslav
Právní forma: zdravotní pojišťovna
Předmět činnosti: veřejné zdravotní pojištění
Identifikační číslo: 46354182
Příloha k účetní závěrce za rok 2014 (v tis. Kč)

Základní fond zdravotního pojištění (ZFZP)

Tvorba a čerpání ve sledovaném období	2014	2013
Počáteční zůstatek k 1. 1. ve sledovaném období	439 464	392 822
Tvorba celkem = zdroje	3 114 246	2 972 405
Pojistné z veřejného zdravotního pojištění	3 000 394	2 915 733
Peněžní prostředky plynoucí z měsíčního vyúčtování výsledků přerozdělování	100 659	42 366
Pojistné z veř. zdrav. pojištění po přerozdělování	3 101 053	2 958 099
Náhrady škod podle § 1 odst. 1 písm. d) vyhlášky o fondech	5 444	6 684
Úroky získané hospodařením se ZFZP podle § 1 odst. 2 nebo 3 vyhlášky o fondech	2 459	4 335
Ostatní pohledávky podle § 1 odst. 1 písm. g) vyhlášky o fondech	69	16
Pohledávky za zahraniční pojišťovnou za zdravotní péči poskytnutou v ČR cizím pojištěncům	5 221	3 271
Čerpání celkem = snížení zdrojů:	3 165 542	2 925 763
Závazky za zdravotní péči včetně korekcí a revizí a úhrad jiným zdravotním pojišťovnám vč. dohadných položek	3 024 904	2 790 894
závazky za léčení pojištěnců dané zdravotní pojišťovny v cizině	13 235	3 065
dohadné položky k závazkům	56 916	-24 397
Předpis přidělů do jiných fondů (3.1+3.2+3.3+3.4)	109 256	105 040
- do rezervního fondu podle § 1 odst. 4 písm. j) vyhlášky o fondech	713	1 034
- do provozního fondu podle § 1 odst. 4 písm. i) vyhlášky o fondech	106 084	99 671
- do fondu prevence podle § 1 odst. 4 písm. k) vyhlášky o fondech	2 459	4 335
Odpis pohledávek podle § 1 odst. 5 vyhlášky o fondech	11 389	7 663
Závazky vyplývající z poskytnutí zdravotní péče vyúčtované zdravotní pojišťovně zdravotnickými zařízeními za cizí pojištěnce	5 138	3 216
Bankovní poplatky za vedení účtu ZFZP a další poplatky podle § 1 odst. 4 písm. g) vyhlášky o fondech	2 597	2 535
Náklady spojené s vedením osobního účtu pojištěnce v souladu s § 1 odst. 4 písm. h) vyhlášky o fondech	244	250
Záporné kursové rozdíly podle § 1 odst. 4 písm. i) vyhlášky o fondech	819	0
Tvorba opravných položek k pojistnému, penále, pokutám a přírůstkům k pojistnému	9 731	16 165
Mimořádné převody mezi fondy	464	0
Konečný zůstatek k poslednímu dni sledovaného období = I + II - III	388 168	439 464

Rezervní fond (RF)

Tvorba a čerpání ve sledovaném období	2014	2013
Počáteční zůstatek k 1. 1. ve sledovaném období	42 486	41 200
Tvorba celkem = zdroje	931	1 287
Převod ze základního fondu zdravotního pojištění	713	1 034
Úroky z běžného účtu RF podle § 2 odst. 1 písm. e) vyhlášky o fondech	218	253
Čerpání celkem = snížení zdrojů:	1	1
Poplatky za vedení běžného účtu RF a poplatky za poštovní služby související s RF podle § 2 odst. 2 písm. b) vyhlášky o fondech	1	1
Konečný zůstatek k poslednímu dni sledovaného období = I + II - III	43 416	42 486

Zaměstnanecká pojišťovna Škoda

Sídlo: Husova 302, Mladá Boleslav
Právní forma: zdravotní pojišťovna
Předmět činnosti: veřejné zdravotní pojištění
Identifikační číslo: 46354182
Příloha k účetní závěrce za rok 2014 (v tis. Kč)

Ostatní zdaňovaná činnost ve sledovaném období

Tvorba a čerpání ve sledovaném období	2014	2013
Výnosy celkem	1 161	1 116
Výnosy ze zdaňované činnosti	1 160	1 115
Úroky	1	1
Náklady celkem ¹⁾	966	953
Provozní náklady související s OZdČ zdravotní pojišťovny	966	953
- mzdy bez ostatních osobních nákladů	128	120
- pojistné na zdravotní pojištění	12	11
- pojistné na sociální zabezpečení a příspěvek na státní politiku zaměstnanosti	32	30
- odpisy hmotného a nehmotného majetku - podíl vztahující se k této činnosti	728	728
- ostatní provozní náklady	66	64
Hospodářský výsledek = I - II	195	163
Daň z příjmů	37	0
Zisk z OZdČ po zdanění = III - IV.	158	163

Sestaveno dne:

20 -03- 2015

Podpis
statutárního orgánu:

Ing. Darina Ulmanová, MBA
ředitelka ZPŠ Mladá Boleslav

Odpovědná osoba
za údaje:

Mgr. Monika Raková
ředitelka ekonomického odboru

Zaměstnanecká pojišťovna
Škoda - 209 40
Husova 302, 293 01 Mladá Boleslav

SAUL AUDIT s.r.o.
Komora auditorů České republiky
operativní č. 490, IČ: 29432569
Průhezná 1500/85, 100 00 Praha 10

20.3.2015 H

9.2 Auditorská zpráva k účetní závěrce



SAUL AUDIT s.r.o.

Průběžná 1550/85, 100 00 Praha 10

číslo auditorského oprávnění Komory auditorů ČR – 490

IČ: 28432568, www.saul-audit.cz

tel./fax: + 420 274 776 117

ZPRÁVA NEZÁVISLÉHO AUDITORA K ÚČETNÍ ZÁVĚRCE ZA ROK 2014 pro Správní radu Zaměstnanecké pojišťovny Škoda

Provedli jsme audit přiložené účetní závěrky Zaměstnanecké pojišťovny Škoda, která se skládá z rozvahy k 31. 12. 2014, výkazu zisku a ztráty za rok končící 31. 12. 2014, přehledu o změnách vlastního kapitálu za rok končící 31. 12. 2014, přehledu o peněžních tocích za rok končící 31. 12. 2014 a přílohy této účetní závěrky, která obsahuje popis použitých podstatných účetních metod a další vysvětlující informace. Údaje o Zaměstnanecké pojišťovně Škoda jsou uvedeny v bodě A. 3 přílohy této účetní závěrky.

Odpovědnost statutárního orgánu účetní jednotky za účetní závěrku

Statutární orgán Zaměstnanecké pojišťovny Škoda je odpovědný za sestavení účetní závěrky, která podává věrný a poctivý obraz v souladu s českými účetními předpisy, a za takový vnitřní kontrolní systém, který považuje za nezbytný pro sestavení účetní závěrky tak, aby neobsahovala významné (materiální) nesprávnosti způsobené podvodem nebo chybou.

Odpovědnost auditora

Naší odpovědností je vyjádřit na základě našeho auditu výrok k této účetní závěrce. Audit jsme provedli v souladu se zákonem o auditorech, mezinárodními auditorskými standardy a souvisejícími aplikačními doložkami Komory auditorů České republiky. V souladu s těmito předpisy jsme povinni dodržovat etické požadavky a naplánovat a provést audit tak, abychom získali přiměřenou jistotu, že účetní závěrka neobsahuje významné (materiální) nesprávnosti.

Audit zahrnuje provedení auditorských postupů k získání důkazních informací o částkách a údajích zveřejněných v účetní závěrce. Výběr postupů závisí na úsudku auditora, zahrnujícím i vyhodnocení rizik významné (materiální) nesprávnosti údajů uvedených v účetní závěrce způsobené podvodem nebo chybou. Při vyhodnocování těchto rizik auditor posoudí vnitřní kontrolní systém relevantní pro sestavení účetní závěrky podávající věrný a poctivý obraz. Cílem tohoto posouzení je navrhnout vhodné auditorské postupy, nikoli vyjádřit se k účinnosti vnitřního kontrolního systému účetní jednotky. Audit též zahrnuje posouzení vhodnosti použitých účetních metod, přiměřenosti účetních odhadů provedených vedením i posouzení celkové prezentace účetní závěrky.

Jsmes přesvědčeni, že důkazní informace, které jsme získali, poskytují dostatečný a vhodný základ pro vyjádření našeho výroku.

Výrok auditora

Podle našeho názoru účetní závěrka podává věrný a poctivý obraz aktiv a pasiv Zaměstnanecké pojišťovny Škoda k 31. 12. 2014 a nákladů a výnosů a výsledku jejího hospodaření a peněžních toků za rok končící 31. 12. 2014 v souladu s českými účetními předpisy.

V Praze dne 20. března 2015

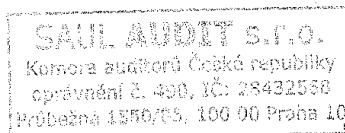

SAUL AUDIT s.r.o., auditorské oprávnění číslo 490

Ing. Zdeněk Kolář, jednatel, odpovědný auditor, auditorské oprávnění číslo 2015

Neodloučenou součástí této zprávy je účetní závěrka Zaměstnanecké pojišťovny Škoda k 31. 12. 2014 (Rozvaha k 31. 12. 2014, Výkaz zisku a ztráty k 31. 12. 2014, Přehled o změnách vlastního kapitálu k 31. 12. 2014, Přehled o peněžních tocích k 31. 12. 2014 a Příloha k účetní závěrce za rok 2014).

zpráva číslo 2015/58
strana 1/celkem 1
výtiisk 1/celkem 5

9.3 Auditorská zpráva k výroční zprávě



SAUL AUDIT s.r.o.
Průběžná 1550/85, 100 00 Praha 10
auditorské oprávnění Komory auditorů ČR – 490
IČ:28432568, www.saul-audit.cz
tel./fax:+420 274 776 117

ZPRÁVA NEZÁVISLÉHO AUDITORA K VÝROČNÍ ZPRÁVĚ ZA ROK 2014 pro Správní radu Zaměstnanecké pojišťovny Škoda

Zpráva o účetní závěrce

Na základě provedeného auditu jsme dne 20. března 2015 vydali k účetní závěrce, která je součástí této výroční zprávy Zaměstnanecké pojišťovny Škoda za rok 2014 v příloze 9.2 zprávu následujícího znění:

„Provedli jsme audit přiložené účetní závěrky Zaměstnanecké pojišťovny Škoda, která se skládá z rozvahy k 31. 12. 2014, výkazu zisku a ztráty za rok končící 31. 12. 2014, přehledu o změnách vlastního kapitálu za rok končící 31. 12. 2014, přehledu o peněžních tocích za rok končící 31. 12. 2014 a přílohy této účetní závěrky, která obsahuje popis použitých podstatných účetních metod a další vysvětlující informace. Údaje o Zaměstnanecké pojišťovně Škoda jsou uvedeny v bodě A. 3 přílohy této účetní závěrky.

Odpovědnost statutárního orgánu účetní jednotky za účetní závěrku

Statutární orgán Zaměstnanecké pojišťovny Škoda je odpovědný za sestavení účetní závěrky, která podává věrný a poctivý obraz v souladu s českými účetními předpisy, a za takový vnitřní kontrolní systém, který považuje za nezbytný pro sestavení účetní závěrky tak, aby neobsahovala významné (materiální) nesprávnosti způsobené podvodem nebo chybou.

Odpovědnost auditora

Naši odpovědnost je vyjádřit na základě našeho auditu výrok k této účetní závěrce. Audit jsme provedli v souladu se zákonem o auditorech, mezinárodními auditorskými standardy a souvisejícími aplikačními doložkami Komory auditorů České republiky. V souladu s těmito předpisy jsme povinni dodržovat etické požadavky a naplánovat a provést audit tak, abychom získali přiměřenou jistotu, že účetní závěrka neobsahuje významné (materiální) nesprávnosti.

Audit zahrnuje provedení auditorských postupů k získání důkazních informací o částkách a údajích zveřejněných v účetní závěrce. Výběr postupů závisí na úsudku auditora, zahrnujícím i vyhodnocení rizik významné (materiální) nesprávnosti údajů uvedených v účetní závěrce způsobené podvodem nebo chybou. Při vyhodnocování těchto rizik auditor posoudí vnitřní kontrolní systém relevantní pro sestavení účetní závěrky podávající věrný a poctivý obraz. Cílem tohoto posouzení je navrhnout vhodné auditorské postupy, nikoli vyjádřit se k účinnosti vnitřního kontrolního systému účetní jednotky. Audit též zahrnuje posouzení vhodnosti použitých účetních metod, přiměřenosti účetních odhadů provedených vedením i posouzení celkové prezentace účetní závěrky.

Jsme přesvědčeni, že důkazní informace, které jsme získali, poskytují dostatečný a vhodný základ pro vyjádření našeho výroku.

Výrok auditora

Podle našeho názoru účetní závěrka podává věrný a poctivý obraz aktiv a pasiv Zaměstnanecké pojišťovny Škoda k 31. 12. 2014 a nákladů a výnosů a výsledku jejího hospodaření a peněžních toků za rok končící 31. 12. 2014 v souladu s českými účetními předpisy.

V Praze dne 20. března 2015“

zpráva číslo 2015/61
strana 1/celkem 2
výtisk 2/celkem 4



SAUL AUDIT s.r.o.

Průběžná 1550/85, 100 00 Praha 10
auditorské oprávnění Komory auditorů ČR – 490
IČ:28432568, www.saul-audit.cz
tel./fax:+420 274 776 117

ZPRÁVA NEZÁVISLÉHO AUDITORA K VÝROČNÍ ZPRÁVĚ ZA ROK 2014 pro Správní radu Zaměstnanecké pojišťovny Škoda

Zpráva o výroční zprávě

Ověřili jsme též soulad výroční zprávy Zaměstnanecké pojišťovny Škoda s účetní závěrkou, která je obsažena v této výroční zprávě. Za správnost výroční zprávy je zodpovědný statutární orgán Zaměstnanecké pojišťovny Škoda. Naším úkolem je vydat na základě provedeného ověření výrok o souladu výroční zprávy s účetní závěrkou.

Ověření jsme provedli v souladu s mezinárodními auditorskými standardy a souvisejícími aplikačními doložkami Komory auditorů České republiky. Tyto standardy vyžadují, aby auditor naplánoval a provedl ověření tak, aby získal přiměřenou jistotu, že informace obsažené ve výroční zprávě, které popisují skutečnosti, jež jsou též předmětem zobrazení v účetní závěrce, jsou ve všech významných (materiálních) ohledech v souladu s příslušnou účetní závěrkou. Jsme přesvědčeni, že provedené ověření poskytuje přiměřený podklad pro vyjádření výroku auditora.

Výrok auditora k výroční zprávě

Podle našeho názoru jsou informace uvedené ve výroční zprávě Zaměstnanecké pojišťovny Škoda k 31. 12. 2014 ve všech významných (materiálních) ohledech v souladu s výše uvedenou účetní závěrkou.

V Praze dne 8. dubna 2015

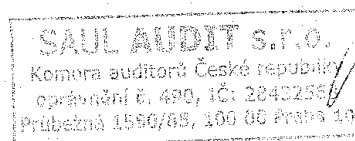

SAUL AUDIT s.r.o., auditorské oprávnění číslo 490

Ing. Zdeněk Kolář, jednatel, odpovědný auditor, auditorské oprávnění číslo 2015

Nedílnou součástí této zprávy je Výroční zpráva za rok 2014

zpráva číslo 2015/61
strana 2/celkem 2
výřitek 2/celkem 4

9.4 Stanoviska Správní rady ZPŠ a Dozorčí rady ZPŠ k výroční zprávě

STANOVISKO

Správní rady
Zaměstnanecké pojišťovny Škoda

k

Výroční zprávě ZPŠ za rok 2014

Správní rada Zaměstnanecké pojišťovny Škoda na svém zasedání dne 23. dubna 2015 po podrobném projednání schválila návrh Výroční zprávy Zaměstnanecké pojišťovny Škoda za rok 2014.



Ing. Pavel Hlaváč
předseda Správní rady ZPŠ

V Mladé Boleslavi dne 23. dubna 2015

STANOVISKO

Dozorčí rady Zaměstnanecké pojišťovny Škoda

k

Výroční zprávě ZPŠ za rok 2014

Dozorčí rada Zaměstnanecké pojišťovny Škoda na svém zasedání dne 21. dubna 2015 projednala návrh Výroční zprávy Zaměstnanecké pojišťovny Škoda za rok 2014 a doporučila Správní radě Zaměstnanecké pojišťovny Škoda tento návrh Výroční zprávy schválit.

Radka Manáková
předsedkyně Dozorčí rady ZPŠ

V Mladé Boleslavi dne 21. dubna 2015

9.5 Způsob a forma zveřejnění výroční zprávy za rok 2014

Výroční zpráva ZPŠ za rok 2014 bude po schválení Poslaneckou sněmovnou Parlamentu České republiky zveřejněna na internetových stránkách ZPŠ (www.zpskoda.cz).

Seznam použitých zkratek

AIM	Akutní infarkt myokardu
ATC	Anatomicko-terapeuticko–chemické třídění
BiPAP	Bilevel positive airway pressure - druh mechanické ventilace, při které pacient dýchá samovolně a výměna vzduchu je usnadněna kontinuálním působením tlaku, který se do plic přenáší pomocí nazální nebo nazoorální masky.
BÚ	Bankovní účet (stavy zůstatků na bankovním účtu příslušného fondu, které v sobě zahrnují stav peněžních prostředků na běžném účtu, hodnoty v pokladnách i hodnoty peněz na cestě, případně i termínované vklady, případně i hodnoty CP příslušejících danému fondu)
CMU	Centrum mezistátních úhrad
CP	Cenné papíry
CPAP	Continuous positive airway pressure - druh neinvazivní mechanické ventilace u spontánně dýchajícího pacienta, která se uskutečňuje pomocí obličejové nebo nazální masky
ČR	Česká republika
DRG	Platba za diagnostické skupiny (Diagnosis Related Group)
EU	Evropská unie
FM	Fond majetku
FN	Fakultní nemocnice
Fprev	Fond prevence
FRM	Fond reprodukce majetku
HA	Vysoká dostupnost (High Availability)
HPV	Lidský papilomavirus (human papilomavirus)
IČ	Identifikační číslo
IČZ	Identifikační číslo zařízení
IKEM	Institut klinické a experimentální medicíny
IS	Informační systém
ISSU	Individuálně smluvně sjednaná složka úhrady
KMS	Karta mého srdce
KN	Krajská nemocnice
KRCA	Kolorektální karcinom
LSPP	Lékařská služba první pomoci
MF ČR	Ministerstvo financí České republiky
MPSV ČR	Ministerstvo práce a sociálních věcí České republiky
MZ ČR	Ministerstvo zdravotnictví České republiky
OBZP	Osoby bez zdanitelných příjmů
OD	Ošetřovací den
OLÚ	Odborný léčebný ústav
ONMB	Oblastní nemocnice Mladá Boleslav

OSVČ	Osoby samostatně výdělečně činné
OzdČ	Ostatní zdaňovaná činnost
PAD	Perorální antidiabetika
PF	Provozní fond
PVP	Pravděpodobná výše pojistného
PZLÚ	Potraviny pro zvláštní lékařské účely
PZS	Poskytovatel zdravotních služeb
RF	Rezervní fond
RIS	Racionalizovaný informační systém
SF	Sociální fond
SMJ	Systém managementu jakosti
SÚKL	Státní ústav pro kontrolu léčiv
SZP ČR	Svaz zdravotních pojišťoven České republiky
UOP	Unicitně ošetřený pojištěnec
VFN	Všeobecná fakultní nemocnice
VZ	Výroční zpráva
v.z.p	Veřejné zdravotní pojištění
VZP ČR	Všeobecná zdravotní pojišťovna České republiky
ZFZP	Základní fond zdravotního pojištění
ZP	Zdravotní pojišťovny
ZPP	Zdravotně pojistný plán
ZPŠ	Zaměstnanecká pojišťovna Škoda
ZULP	Zvlášť účtované léčivé přípravky
ZUM	Zvlášť účtované materiály
ZZP	Zaměstnanecké zdravotní pojišťovny
ZZS	Zdravotnická záchranná služba