



Obsah

| | | |
|-------|---|----|
| 1. | Vstupní údaje | 3 |
| 2. | Charakteristika vývoje a hospodaření ZPŠ v roce 2015..... | 4 |
| 3. | Vybrané orgány ZPŠ | 5 |
| 3.1 | Správní rada ZPŠ..... | 5 |
| 3.2 | Dozorčí rada ZPŠ..... | 6 |
| 3.3 | Rozhodčí orgán ZPŠ | 6 |
| 3.4 | Výbor pro audit ZPŠ | 7 |
| 4. | Činnost ZPŠ | 7 |
| 4.1 | Organizační struktura ZPŠ k 31. 12. 2015 | 7 |
| 4.2 | Informační systém ZPŠ | 8 |
| 4.3 | Kontrolní systém a systém vnitřního auditu ZPŠ | 9 |
| 4.3.1 | Kontroly provedené vnějšími kontrolními orgány..... | 9 |
| 4.3.2 | Kontroly uskutečněné vnitřními kontrolními orgány | 9 |
| 4.3.3 | Zaměření činnosti vnitřního auditora | 10 |
| 4.3.4 | Popis systému provádění kontrol výběru pojistného a penále..... | 12 |
| 4.3.5 | Odpisy dlužného pojistného, pokut a penále | 14 |
| 4.3.6 | Vyhodnocení plnění oznamovací povinnosti zaměstnavatelů | 15 |
| 4.3.7 | Tvorba opravných položek s příslušností k jednotlivým fondům..... | 15 |
| 4.4 | Zdravotní politika a revizní činnost | 16 |
| 4.4.1 | Zdravotní politika | 16 |
| 4.4.2 | Revizní činnost..... | 24 |
| 4.5 | Pohledávky..... | 25 |
| 4.6 | Smluvní politika, síť smluvních poskytovatelů zdravotních služeb | 25 |
| 4.6.1 | Místní a časová dostupnost hrazených služeb | 26 |
| 4.7 | Zdravotní služby hrazené nad rámec veřejného zdravotního pojištění..... | 28 |
| 4.7.1 | Zdravotní služby čerpané z Fondu prevence | 28 |
| 4.7.2 | Zdravotní služby hrazené z jiných zdrojů | 31 |
| 5. | Tvorba a čerpání fondů ZPŠ | 31 |
| 5.1 | Základní fond zdravotního pojištění..... | 32 |
| 5.1.1 | Struktura nákladů na zdravotní služby v členění dle jednotlivých segmentů | 40 |
| 5.1.2 | Průměrné náklady na zdravotní služby v členění dle jednotlivých segmentů na jednoho pojištěnce | 43 |
| 5.1.3 | Náklady na léčení cizinců v ČR..... | 52 |
| 5.2 | Provozní fond | 53 |
| 5.3 | Fond reprodukce majetku..... | 58 |
| 5.4 | Sociální fond..... | 61 |
| 5.5 | Rezervní fond..... | 64 |
| 5.6 | Fond prevence | 67 |
| 5.6.1 | Splnění podmínek podle § 1 odst. 3 vyhlášky č. 418/2003 Sb. | 70 |
| 5.7 | Ostatní zdaňovaná činnost ZPŠ..... | 71 |
| 5.8 | Doplňující údaje podle specifik ZPŠ | 73 |
| 6. | Souhrnný přehled vybraných ukazatelů o činnosti ZPŠ | 74 |
| 6.1 | Stav pohledávek a závazků ZPŠ..... | 76 |

| | | |
|-----|--|----|
| 6.2 | Plnění podmínek splátkových kalendářů u jednotlivých druhů úvěrů, půjček a návratných finančních výpomocí | 77 |
| 6.3 | Pojištěnci | 77 |
| 7. | Plnění podmínek ustanovení § 18 zákona č. 106/1999 Sb. | 78 |
| 8. | Závěr | 78 |
| 9. | Přílohy | 80 |
| 9.1 | Účetní závěrka včetně přílohy | 80 |
| 9.2 | Auditorská zpráva k účetní závěrce a výroční zprávě | 81 |
| 9.3 | Stanoviska Správní rady ZPŠ a Dozorčí rady ZPŠ k výroční zprávě | 82 |
| 9.4 | Způsob a forma zveřejnění výroční zprávy za rok 2015 | 83 |
| | Seznam použitých zkratk | 84 |

1. Vstupní údaje

| | |
|-------------------|---------------------------------------|
| Název: | Zaměstnanecká pojišťovna Škoda |
| Sídlo: | Husova 302 293 01 Mladá Boleslav |
| IČ | 463 54 182 |
| Telefon: | 326 579 111 |
| Fax: | 326 579 009 |
| e-mail: | zpskoda@zpskoda.cz |
| Internet: | www.zpskoda.cz |
| Datová schránka: | 5kpadkp |
| Bankovní spojení: | Československá obchodní banka, a. s. |

Zřizovatel Zaměstnanecké pojišťovny Škoda (dále jen ZPŠ), žadatelský subjekt, datum vzniku

Zřizovací listinou č. j.: 23-23400/92 – 9 vydanou dne 19. 10. 1992 Ministerstvem práce a sociálních věcí ČR (dále jen MPSV ČR) byla ZPŠ zřízena ke dni 15. 10. 1992 na základě žádosti podané firmou ŠKODA, automobilová akciová společnost (nyní ŠKODA AUTO a.s.) Mladá Boleslav.

Zřizovatelem ZPŠ podle zákona č. 280/1992 Sb., o resortních, oborových, podnikových a dalších zdravotních pojišťovnách, ve znění pozdějších předpisů, bylo MPSV ČR.

Do obchodního rejstříku, vedeného Krajským obchodním soudem v Praze (dnes Městský soud v Praze), oddíl A, vložka 7541, byla ZPŠ zapsána dne 21. 12. 1992.

Představitelé orgánů ZPŠ a její statutární zástupce

| | |
|---------------------------|------------------------------|
| Ing. Pavel Hlaváč | předseda Správní rady ZPŠ |
| Radka Manáková | předsedkyně Dozorčí rady ZPŠ |
| Ing. Darina Ulmanová, MBA | ředitelka ZPŠ |

2. Charakteristika vývoje a hospodaření ZPŠ v roce 2015

Hospodaření ZPŠ probíhalo v hodnoceném období v souladu s platnými právními předpisy upravujícími činnost zdravotní pojišťovny. Rok 2015 byl ve znamení ekonomického růstu, legislativních změn týkajících se kromě stanovení úhrad hrazených zdravotních služeb i práv a povinností orgánů zdravotních pojišťoven, povinného zveřejňování smluv o poskytování a úhradě hrazených služeb, úpravy termínu pro změnu zdravotní pojišťovny, sankcí vůči zdravotním pojišťovnám i rozsahu práva na informace ze strany Ministerstva financí České republiky (dále jen MF ČR) a Ministerstva zdravotnictví České republiky (dále jen MZ ČR).

V příjmech pojistného z veřejného zdravotního pojištění (dále jen v.z.p.) se promítal růst ekonomiky a s tím spojený růst mezd a dále i růst minimální mzdy. Příjem z vlastního výběru pojistného ZPŠ meziročně vzrostl o 5,0 %, v přepočtu na jednoho pojištěnce pak o 4,9 %.

Příjmy z přerozdělování byly ovlivněny zákonem č. 109/2014 Sb., v jehož důsledku došlo ke zvýšení měsíční platby za každého státního pojištěnce ze 787 Kč na 845 Kč od července 2014 a poklesem počtu státem hrazených pojištěnců v systému v.z.p. Platba státu do systému v.z.p. meziročně vzrostla o 1,8 %. Příjem ZPŠ z přerozdělování meziročně poklesl z důvodu snížení počtu státem hrazených pojištěnců a v důsledku vyúčtování zvláště nákladných zdravotních služeb.

Ostatními zdroji příjmů jsou náhrady nákladů za zdravotní služby (regresy), úroky a dále penále vyměřené a uhrazené plátcí pojistného, kteří nesplnili svou zákonnou povinnost v daném termínu.

Náklady za zdravotní služby, které tvoří nejvýznamnější nákladovou položku, překročily Zdravotně pojistný plán ZPŠ (dále jen ZPP) na rok 2015. Tyto náklady jsou pravidelně sledovány a průběžně vyhodnocovány. V roce 2015 došlo k nárůstu nákladů za zdravotní služby o 4,7 % proti roku 2014. Na tento objem měla vliv legislativní rozhodnutí o způsobu a výši úhrad zdravotních služeb, kompenzace regulačních poplatků, nárůst biologické léčby, protonové léčby a změny v indikačních podmínkách pro lázeňskou léčebně rehabilitační péči.

Pro rok 2015 platil limit pro přiděl do Provozního fondu ve výši 3,08 % z příjmu pojistného po přerozdělování, pokut, penále a přírážek k pojistnému a z náhrad nákladů na zdravotní služby. Limitovaný přiděl plně pokryl náklady na provoz a sociální náklady.

ZPŠ hospodařila vyrovnaně, k rozvahovému dni měla dostatek finančních prostředků pro naplnění všech fondů dle vyhlášky MF ČR č. 418/2003 Sb., ve znění pozdějších předpisů, a mohla tedy naplňovat bez omezení Fond prevence, jehož zdrojem jsou úroky a penále. Příděl Fondu prevence téměř pokryl čerpání na zdravotní programy s preventivním účinkem ve výši 30 368 tis. Kč a plánovaná výše čerpání nebyla překročena.

Veškeré závazky po celý rok 2015 byly ve lhůtě splatnosti. Zůstatek finančních prostředků Základního fondu zdravotního pojištění (dále také ZFZP) k 31. 12. 2015 umožňuje pokrytí na 35 dní úhrad zdravotních služeb denního průměru roku 2015. Pohledávky za plátci pojistného jsou trvale sledovány a k jejich vymáhání jsou použity všechny dostupné prostředky.

Doplňující informací k celkovému pohledu na hospodaření ZPŠ je přehled investičních nákladů. Pořízení investičního majetku souviselo především s obměnou vozového parku, obnovou HW, dále s vývojem Portálu zdravotních pojišťoven (dále jen Portál ZP) i s rozvojem informačního systému AVA. Celkový objem investovaných prostředků činil 3 811 tis. Kč. Hodnota odpisů a zůstatkové ceny vyřazeného majetku, která je zdrojem Fondu reprodukce majetku, byla ve výši 7 330 tis. Kč.

Hospodaření ZPŠ bylo v souladu s platnou legislativou v roce 2015 vyrovnané. Kladné zůstatky běžných účtů všech fondů zaručují plynulý chod a přiměřenou rezervu pro nejbližší období. Veškerá činnost ZPŠ směřuje k finančnímu zajištění a udržení pevné pozice na trhu v.z.p. a k podpoře strategického a systémového rozvoje kvalitních zdravotních služeb pro své pojištěnce v dalších letech.

3. Vybrané orgány ZPŠ

3.1 Správní rada ZPŠ

Správní rada ZPŠ zasedala v roce 2015 celkem šestkrát. Pravidelnými a hlavními body zasedání v průběhu roku 2015 byly Finanční zpráva a Vyhodnocení nákladů na zdravotní služby. Kromě toho se Správní rada ZPŠ v roce 2015 zabývala schvalováním způsobů financování zdravotních služeb na rok 2016, návrhu Výroční zprávy (dále jen VZ) za rok 2014 a návrhu ZPP na rok 2016. Projednávány byly též zdravotní programy na rok 2016 a Zpráva o činnosti ZPŠ za rok 2014. Správní rada ZPŠ v roce 2015 schvalovala také upravený návrh Statutu ZPŠ, nový Jednací řád Správní rady ZPŠ a jmenovala novou členku Výboru pro audit ZPŠ.

Ve složení Správní rady ZPŠ došlo v průběhu roku 2015 pouze ke dvěma změnám. Své funkce v tomto orgánu ZPŠ se vzdali p. Libor Dvořák a p. Petr Landfeld a ve volbách, které se uskutečnily v květnu, byli zvoleni jejich nástupci. Těmi se stali p. Martin Lustyk a p. Jaromír Koblíček.

K 31. 12. 2015 bylo složení Správní rady ZPŠ následující:

| Funkce | Jméno | Zástupce |
|---------------|--------------------|------------------|
| Předseda | Ing. Pavel Hlaváč | zaměstnavatele |
| Místopředseda | Mgr. Jiří Hašek | pojištěnců |
| Členové | Mgr. Ondřej Čady | jmenovaný vládou |
| | Ing. Radko Česenek | jmenovaný vládou |
| | Hana Habartová | jmenovaný vládou |

| | |
|-------------------------|------------------|
| Ing. Luděk Janoušek | jmenovaný vládou |
| Jaromír Koblíček | pojištěnců |
| Mgr. Ing. Ondřej Kočí | zaměstnavatele |
| Mgr. Václav Krása | jmenovaný vládou |
| Mgr. Lukáš Krejčí | zaměstnavatele |
| Ing. Tomáš Kubín | zaměstnavatele |
| Miroslav Kulas | pojištěnců |
| Martin Lustyk | pojištěnců |
| Jana Pakostová | pojištěnců |
| MUDr. Jana Parmová, MBA | zaměstnavatele |

3.2 Dozorčí rada ZPŠ

Dozorčí rada ZPŠ zasedala v roce 2015 rovněž šestkrát. Na svých zasedáních se zabývala přípravou stanovisek k materiálům určeným k projednání Správní radou ZPŠ, zejména hospodařením ZPŠ a dodržováním platné legislativy.

Ke změnám v Dozorčí radě ZPŠ došlo pouze u zástupců jmenovaných vládou ČR, kdy namísto Mgr. Jitky Šálové, zástupkyně MF ČR, byl jmenován Mgr. et Mgr. Jan Alexa a namísto JUDr. Ladislava Řípy byl za MPSV ČR jmenován Ing. Tomáš Kroutil.

K 31. 12. 2015 bylo složení Dozorčí rady ZPŠ následující:

| Funkce | Jméno | Zástupce |
|---------------|--------------------------|------------------|
| Předseda | Radka Manáková | pojištěnců |
| Místopředseda | Ing. Dana Němečková, MBA | zaměstnavatele |
| Členové | Mgr. et Mgr. Jan Alexa | jmenovaný vládou |
| | Zuzana Fantová | pojištěnců |
| | Ing. Vladimír Handlík | pojištěnců |
| | JUDr. David Kavan | zaměstnavatele |
| | Ing. Tomáš Kroutil | jmenovaný vládou |
| | Ing. Štěpán Lacina | zaměstnavatele |
| | Ing. Sylva Stodulková | jmenovaný vládou |

3.3 Rozhodčí orgán ZPŠ

V roce 2015 se Rozhodčí orgán ZPŠ sešel pouze jednou. Bližší údaje k činnosti Rozhodčího orgánu ZPŠ v roce 2015 jsou uvedeny v kapitole 4.3.2.

V roce 2015 došlo v Rozhodčím orgánu ZPŠ jenom k jedné změně, uskutečněné v návaznosti na změnu zástupce MF ČR v Dozorčí radě ZPŠ. Novým členem Rozhodčího orgánu ZPŠ se stal Mgr. et Mgr. Jan Alexa.

Vzhledem k tomu, že původní členka, Mgr. Jitka Šálová, byla místopředsedkyní Rozhodčího orgánu ZPŠ, bylo nutné zvolit v roce 2015 nového místopředsedu. Tím se stal Mgr. Jiří Hašek.

Ke dni 31. 12. 2015 bylo složení Rozhodčího orgánu ZPŠ následující:

| Funkce | Jméno | Zástupce |
|---------------|-------------------------|------------------|
| Předseda | Mgr. Lukáš Krejčí | Správní rady ZPŠ |
| Místopředseda | Mgr. Jiří Hašek | Správní rady ZPŠ |
| Členové | Mgr. et Mgr. Jan Alexa | Dozorčí rady ZPŠ |
| | Ing. Jarmila Fuchsová | MF ČR |
| | Martina Jenčová | MPSV ČR |
| | JUDr. David Kavan | Dozorčí rady ZPŠ |
| | Radka Manáková | Dozorčí rady ZPŠ |
| | MUDr. Jana Parmová, MBA | Správní rady ZPŠ |
| | JUDr. Vlasta Vávrová | ZPŠ |
| | Mgr. Jan Zapletal | MZ ČR |

3.4 Výbor pro audit ZPŠ

Výbor pro audit ZPŠ se v roce 2015 sešel celkem dvakrát. Na svých zasedáních se zabýval úkoly, které mu svěřil zákon o auditorech, zejména sledováním postupu sestavování účetní závěrky, procesem externího a interního auditu v ZPŠ a také systémem řízení rizik v rámci ZPŠ.

Ve složení Výboru pro audit ZPŠ došlo v průběhu roku 2015 k jedné změně, vyvolané legislativní změnou, nově upravující požadavky na členy Výboru pro audit. Ing. Tomáše Kubína tak nahradila ve funkci Ing. Hana Rydvalová.

Ke dni 31. 12. 2015 bylo složení Výboru pro audit ZPŠ následující:

| Funkce | Jméno | Zástupce |
|------------------|--------------------------|------------------|
| Předseda | Ing. Miroslav Žďánský | nezávislá osoba |
| Místopředsedkyně | Ing. Dana Němečková, MBA | Dozorčí rady ZPŠ |
| Člen | Ing. Hana Rydvalová | nezávislá osoba |

4. Činnost ZPŠ

4.1 Organizační struktura ZPŠ k 31. 12. 2015

Organizační struktura ZPŠ nedoznala ani v průběhu roku 2015 změn a v roce 2015 tak platil Organizační řád ZPŠ, schválený Správní radou ZPŠ dne 22. 3. 2012, který vstoupil v účinnost dne 1. 7. 2012.

Celkové organizační uspořádání ZPŠ znázorňuje následující schéma.

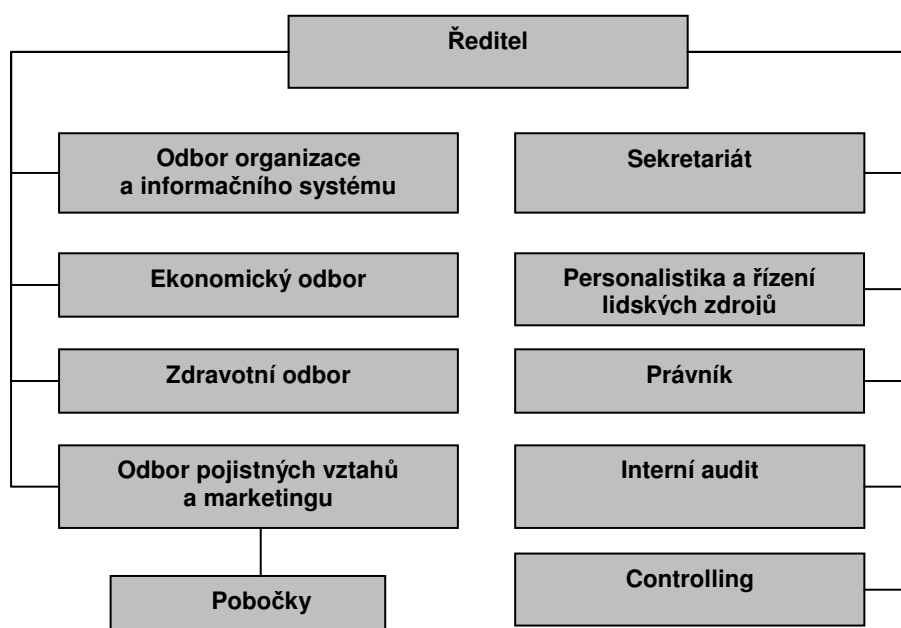

4.2 Informační systém ZPŠ

Zaměstnanecká pojišťovna Škoda vstoupila do roku 2015 relativně dobře technicky vybavena, takže v roce 2015 nebyly v oblasti technického vybavení žádné významné změny. Výraznější investici si v roce 2015 vyžádalo přizpůsobení se nárokům zákona o kybernetické bezpečnosti, kdy byly pořízeny dvě dvojice serverů, jednak pro logování a monitoring a jednak pro vybudování demilitarizované zóny. Pořízení technických prostředků znamenalo i nasazení odpovídajících programových nástrojů pro logování systémových událostí, jejich následné zpracování a vizualizaci. Pro průběžné sledování stavu klíčových bodů informační infrastruktury byl pořízen a zaveden monitorovací systém.

V roce 2015 byla zásadním způsobem změněna infrastruktura datových spojení v rámci interní sítě ZPŠ. I tato změna byla iniciována zákonem o kybernetické bezpečnosti. V rámci této změny došlo k lokální instalaci firewallového řešení přímo v lokalitě ústředí ZPŠ. Současně došlo k navýšení přenosových kapacit datových linek.

Informační systém ZPŠ byl provozován s vysokou spolehlivostí v prostředí vysoké dostupnosti (High Availability - HA). V průběhu celého roku nedošlo k významným neplánovaným výpadkům. K tomu napomohla i průběžná starost a péče o aktuálnost a integritu systémového prostředí, která byla zajišťována formou profylaktických prohlídek.

V roce 2015 ZPŠ opírala své procesy, mimo jiné, o digitalizaci dokumentů. Neproběhla sice žádná další fáze integrace nové agendy do digitálního prostředí, nicméně stávající rozsah zpracovávaných dokumentů nabízí slušnou podporu a potenciál pro zefektivnění navazujících procesů. Archiv digitálních dokumentů se během roku 2015 rozrostl o 660 tisíc dokumentů a překročil hranici 3 010 tisíc písemností. Výhody plně digitální společnosti byly využity tentokrát při naplňování povinnosti zveřejňování smluv s poskytovateli, kdy pro ZPŠ bylo relativně technicky jednoduché tuto povinnost splnit.

Na základě připomínek uživatelů byly zjednodušeny některé přístupy týkající se spisové služby. Provoz spisové služby probíhal v souladu s platným standardem pro elektronické systémy spisových služeb. ZPŠ v roce 2015 využívala pro komunikaci s okolním prostředím mimo jiné komunikační kanály i systém datových schránek, kterým prošlo téměř 65 tisíc zpráv (z toho 46 tisíc příchozích, 19 tisíc odchozích).

V roce 2015 pracoval klientský portál Karta mého srdce v původním rozsahu nabízených služeb. Počet uživatelů této elektronické aplikace ZPŠ dosáhl v roce 2015 téměř 12 000.

Portál ZP byl kultivován zejména směrem k ambulantním poskytovatelům zdravotních služeb. Řešení, které bylo původně budováno pro nemocnice, bylo výrazným způsobem zjednodušeno tak, aby bylo akceptovatelné i poskytovateli s jedním pracovištěm poskytovaných služeb.

Významná podpora v oblasti informačního systému směřovala k reviznímu systému. K již využívanému systému DRG Viewer přibýly dva další samostatné systémy AMB Viewer a FIN Viewer. Všechny uvedené systémy byly realizovány na základě požadavků jejich uživatelů, zejména revizních lékařů.

ZPŠ reagovala na změnu zákona a spustila zveřejňování smluv na internetu. Za tímto účelem byla vybudována poloautomatická linka na anonymizaci zveřejňovaných dokumentů. Díky ní se podařilo v relativně krátké době publikovat 17 752 dokumentů. Přes vynaložené úsilí se systém nepotkal s očekávaným zájmem. Ke smlouvám přistoupilo doposud pouze 181 uživatelů.

4.3 Kontrolní systém a systém vnitřního auditu ZPŠ

4.3.1 Kontroly provedené vnějšími kontrolními orgány

V roce 2015 nebyla v ZPŠ provedena žádná kontrola ze strany vnějších kontrolních orgánů.

4.3.2 Kontroly uskutečněné vnitřními kontrolními orgány

V roce 2015 se uskutečnilo pouze 1 zasedání Rozhodčího orgánu (dále jen RO). Na tomto zasedání RO projednal celkem 4 případy za 108 342 Kč.

Při posuzování žádostí o odstranění tvrdosti bylo RO prominuto penále v plné výši u 3 případů za 78 165 Kč. Částečně bylo RO prominuto penále v 1 případě v hodnotě 30 177 Kč.

Celkem bylo za rok 2015 na základě rozhodnutí RO prominuto penále v úhrnné výši 96 271,20 Kč a potvrzeno penále v úhrnné výši 12 070,80 Kč. Všechny žádosti byly posuzovány individuálně a na základě všech dostupných podkladů.

Dle zákonného rozdělení kompetencí v oblasti odstraňování tvrdosti, která by se vyskytla při vyměření penále za prodlení s úhradou pojistného na v.z.p., Komise pro odstraňování tvrdosti projednala v roce 2015 na svých čtyřech zasedáních celkem 89 žádostí.

Komise pro odstraňování tvrdosti zaujímal jako podklad pro rozhodnutí ředitele ZPŠ k žádostem o odstranění tvrdosti a prominutí povinnosti k úhradě penále, jehož výše nedosáhla u plátce 20 000 Kč. Komise doporučovala stanovisko vůči pohledávkám ZPŠ za jednotlivými skupinami plátců pojistného z titulu penále v celkové částce 366 544 Kč. V 79 případech ZPŠ prominula nebo částečně prominula vyměřené penále v celkové výši 264 670 Kč. Svým rozhodnutím ZPŠ potvrdila povinnost k úhradě dlužného penále v 10 případech v celkové výši 101 874 Kč.

Kritéria pro zmírnění tvrdosti jsou u komise dlouhodobě stabilní a jsou obdobná jako v případě RO. U plátců je přihlíženo k jejich sociální a zdravotní situaci. Ve všech případech je však nezbytným předpokladem pro odstranění tvrdosti úhrada dlužné částky na pojistném na v.z.p., včasnost podání do nabytí právní moci rozhodnutí a v případě podnikatelských subjektů respektování platných principů veřejné podpory de minimis a neprohlášení insolvenčního řízení na plátce či jeho nevstoupení do likvidace.

4.3.3 Zaměření činnosti vnitřního auditora

Výkon vnitřního auditu zajišťoval v roce 2015 jeden interní auditor, který je organizačně začleněn do přímé podřízenosti ředitele ZPŠ jako statutárního zástupce a oddělen od řídicích výkonných struktur ZPŠ. Podle Národního kvalifikačního programu vzdělávání a certifikace interního auditu ve veřejné správě je od roku 2013 zařazen do nejvyššího stupně profesního označení, tj. Interní auditor ve veřejné správě expert/konzultant.

Rámcem činnosti interního auditora byl roční plán interního auditu členěný na auditní činnost, konzultační a metodickou činnost a na průběžný profesní rozvoj. Plán byl projednán ve Výboru pro audit ZPŠ a schválen ředitelem ZPŠ.

V rámci auditní činnosti byly, v souladu se schváleným plánem, realizovány čtyři audity, z toho tři řádné a jeden následný audit, které byly zaměřeny na:

- › propagaci a poskytování sponzorských příspěvků, s cílem prověřit nastavení pravidel a postupů při hospodaření s prostředky vynakládanými na propagaci a sponzoring a jejich dodržování,

- › vymáhání pohledávek za plátcí pojistného - jednalo se o následný audit k řádnému auditu z roku 2013, jehož cílem bylo prověřit, zda byla přijata nápravná opatření a jejich účinnost v praxi,
- › inventarizaci majetku a závazků ZPŠ, s cílem prověřit proces inventarizace jako jednoho z předpokladů průkaznosti účetnictví, a to ve vazbě na platné právní předpisy,
- › revizní činnost v oblasti přidělování a evidence zdravotnických prostředků a úhrad pojištěncům, s cílem prověřit nastavení postupů při přidělování a evidenci zdravotnických prostředků zapůjčených pojištěncům a při poskytování úhrad pojištěncům ve formě náhrad cestovních nákladů za použití soukromého vozidla pro cestu ke smluvnímu poskytovateli, a to ve vztahu k platné právní úpravě, smluvním ujednáním a interním předpisům, včetně jejich naplňování v praxi.

Ke zjištěním z vykonaných auditů vydal interní auditor celkem deset doporučení k přijetí nápravných opatření, z toho pět s termínem plnění v roce 2015 a pět s termínem plnění v roce 2016. K jejich realizaci vypracovali odpovědní ředitelé auditovaných odborů akční plány. Doporučení z interních auditů se týkala nástrojů řízení jako např. obsahu plánu marketingu, interních předpisů upravujících auditované oblasti činnosti ZPŠ, úrovně evidencí, kompetencí a dále účinnosti kontrolních mechanismů v auditovaných procesech. Zjištění z jednotlivých auditů řešili odpovědní vedoucí zaměstnanci v rámci svých kompetencí nebo za součinnosti ostatních odborů. Všechna opatření s termínem plnění v roce 2015 byla realizována.

Přijetí nápravných opatření z interních auditů odpovědnými zaměstnanci je monitorováno v režimu úkolů z porady vedení ZPŠ i interním auditorem, jejich účinnost je ověřována při následných auditech.

V souladu se schválenými programy auditů systému managementu jakosti (SMJ) na období 2014/2015 a 2015/2016 se interní auditor spolupodílel na realizaci čtyř interních auditů SMJ, které byly zaměřeny na prověřování fungování procesů uvnitř ZPŠ a jejich výkonnosti ve vazbě na EN ISO 9001:2008.

Interní audity provedené v roce 2015 neidentifikovaly nedostatky závažného charakteru, které by zásadně ohrozily nebo znemožnily plnění hlavních úkolů a cílů ZPŠ.

Významný podíl na činnosti interního auditora zaujímala konzultační činnost poskytovaná zaměstnancům ZPŠ jak v průběhu jednotlivých auditů, tak i mimo auditní činnost na základě individuálních požadavků zaměstnanců ZPŠ, a to zejména v souvislosti s přijímáním opatření ke zjištěním vnitřního kontrolního systému, při tvorbě či aktualizaci interních předpisů, dále pak při zavádění nových postupů či projektů do činnosti ZPŠ a při tvorbě a realizaci programu interních auditů SMJ. Interní auditor se účastnil porad vedení ZPŠ, jednání s externím auditorem v rámci ověřování roční účetní závěrky a jednání Výboru pro audit ZPŠ, kde předkládal zprávy o činnosti

interního auditu. V souvislosti s návrhem zákona o řízení a kontrole veřejných financí, který má nahradit stávající zákon o finanční kontrole, probíhala v průběhu roku 2015 intenzivní komunikace interních auditorů zdravotních pojišťoven se zástupci MF ČR, s Českým institutem interních auditorů a Svazem zdravotních pojišťoven České republiky (dále jen SZP ČR), a to formou připomínkování návrhu zákona a diskusí o jeho dopadech do činnosti zdravotních pojišťoven.

V oblasti metodické činnosti interního auditora nedošlo v roce 2015 ke změnám v interních předpisech upravujících postavení a činnost interního auditu v ZPŠ, neboť návrh zákona o řízení a kontrole veřejných financí se stále nachází v legislativním procesu.

Také v roce 2015 se interní auditor průběžně vzdělával a zvyšoval tak svoji odbornou způsobilost, a to především účastí na vzdělávacích akcích Českého institutu interních auditorů, ale i ostatních ověřených vzdělávacích institucí. Absolvování předepsaného rozsahu vzdělávání je podmínkou pro obhájení dosaženého stupně certifikace interního auditora. Na základě hlášení o plnění podmínek certifikace zasláno v prosinci 2015 Výboru pro certifikaci Českého institutu interních auditorů byla prodloužena platnost certifikátu interního auditora na další období.

Z ostatních činností prováděl interní auditor průběžnou správu elektronické databáze platných interních předpisů na Intranetu ZPŠ.

4.3.4 Popis systému provádění kontrol výběru pojistného a penále

Kontroly plátců pojistného

Zákon č. 592/1992 Sb., o pojistném na veřejné zdravotní pojištění, ve znění pozdějších předpisů, rozděluje plátce, kteří hradí toto pojistné přímo na účet zdravotní pojišťovny, do tří skupin, a to na zaměstnavatele, kteří hradí pojistné za své zaměstnance a odvádějí pojistné svých zaměstnanců, osoby samostatně výdělečně činné a osoby bez zdanitelných příjmů. V tomto členění byly v roce 2015 realizovány kontroly plateb pojistného na v.z.p.

Kontroly zaměstnavatelů

ZPŠ svými kontrolními zaměstnanci v průběhu roku 2015 provedla a uzavřela 361 fyzických kontrol u plátců pojistného – zaměstnavatelů. V rámci plánovaných kontrol byl uplatňován výběr plátců ke kontrole podle výše dluhu, s přihlédnutím k dalším faktorům, jako je neplnění oznamovacích povinností zaměstnavatele. ZPŠ vždy kontaktovala plátce a vyzývala ho k účinné spolupráci, zejména k předložení prvotních mzdových dokladů tak, aby mohla provést reálnou kontrolu plnění skutečné úhradové povinnosti plátce.

Kontrolami zaměstnavatelských subjektů bylo v roce 2015 zjištěno a povinným plátcům v kontrolních protokolech vyčísleno dlužné pojistné ve výši 3 161 tis. Kč. Zároveň bylo v těchto kontrolních protokolech vyčísleno penále ve výši 1 645 tis. Kč.

Kontroly osob samostatně výdělečně činných (dále jen OSVČ)

Kontroly plateb OSVČ byly prováděny při příležitosti předání přehledu o jejich příjmech a výdajích, tedy při konečném vyúčtování záloh či úhradě pojistného za rok 2014. Kontrolovány byly na účet ZPŠ došlé zálohy, jejich včasnost i případný doplatek či platba pojistného za rok 2013, jakož i závazky plátce z minulých období. Z celkového počtu 11 634 OSVČ, které byly v průběhu roku 2014 v této kategorii ZPŠ evidovány, bylo v roce 2015 zkontrolováno 11 193 osob, tj. 96,2 % jejich počtu v souvislosti s podáním vyúčtování OSVČ. Ostatní OSVČ, které nesplnily svou povinnost zúčtovat své zálohy či zaplatit pojistné za celý rok 2014, byly písemně vyzvány ke splnění zákonné povinnosti a při jejich další nečinnosti přikročila ZPŠ k zákonným prostředkům předpisu pojistného v součinnosti zejména s finančními úřady, případně s Českou správou sociálního zabezpečení či za použití institutu pravděpodobné výše pojistného.

Kontroly osob bez zdanitelných příjmů (dále jen OBZP)

V IS AVA jsou v této kategorii automaticky, v návaznosti na zadávané pojistné doby, generovány předpisy pojistného, které jsou vyhodnocovány vůči platbám pojistného. Dlužníci jsou pravidelně upomínáni a v případě jejich nečinnosti dochází postupně k vystavování výkazů nedoplatků, které jsou následně vymáhány dle stejných pravidel, jako u ostatních kategorií plátců. V kategorii OBZP jsou veškeré listiny obtížně doručitelné, je tedy častěji využíváno zákonné fikce doručení nebo způsob náhradního doručení veřejnou vyhláškou na úřední desce ZPŠ.

Vyhodnocení účinnosti využívání předpisu dlužného pojistného a penále „výkazy nedoplatků“ v porovnání s vystavováním platebních výměrů

V souladu s ustanovením § 53 odst. 2 zákona č. 48/1997 Sb., o veřejném zdravotním pojištění, ve znění pozdějších předpisů, využívala ZPŠ v roce 2015 možnost předepsat dlužné pojistné a penále výkazem nedoplatků. Institut výkazu nedoplatků se za dobu své účinnosti stal významným prostředkem předepisování dlužného pojistného a penále zejména u nesporných pohledávek, pro jeho vykonatelnost dnem doručení a tedy velmi rychlou exekovatelnost dobrovolně nezaplacených pohledávek, pro krátkost lhůty na podání námitek ze strany povinného plátce pojistného, možnost bezproblémového zrušení výkazu ze strany ZPŠ, jakož i pro skutečnost, že na výkazy nedoplatků se nevztahují obecné předpisy o správním řízení. Výkaz nedoplatků zjednodušuje předepsání dluhu, neboť umožňuje, na rozdíl od platebních výměrů, předepsat současně jedním úkonem dlužné pojistné i penále za prodlení s úhradou tohoto pojistného. Ze všech těchto důvodů v roce 2015 ZPŠ výrazně více používala předpisu dlužných částek pojistného a penále formou výkazů nedoplatků, než jejich vyměření platebními výměry.

| Kategorie plátce | | Pojistné | | Penále | |
|------------------|---------------|----------|-----------|--------|-----------|
| | | počet | (tis. Kč) | počet | (tis. Kč) |
| Platební výměry | zaměstnavatel | 12 | 906 | 12 | 283 |
| | OSVČ | 11 | 1 067 | 11 | 453 |
| | OBZP | 0 | 0 | 0 | 0 |
| Výkaz nedoplatků | zaměstnavatel | 514 | 14 841 | 538 | 2 712 |
| | OSVČ | 601 | 8 396 | 595 | 3 658 |
| | OBZP | 1 271 | 13 858 | 1 216 | 10 136 |

Interní tabulka č. 1 – Vystavené platební výměry a výkazy nedoplatků

Vymáhací činnost

V roce 2015 pokračovala spolupráce s externí firmou na vymáhání pohledávek. Firmě tak bylo předáno celkem 2 394 případů, kde dlužné pojistné činilo 36 470 tis. Kč a penále 21 186 tis. Kč.

Dále bylo uplatněno 33 soudních žalob za pohledávkami z titulu neuhrazených náhrad nákladů na zdravotní služby (regresů), a to v celkové výši 191 tis. Kč.

4.3.5 Odpisy dlužného pojistného, pokut a penále

Odepsání dluhu je upraveno v § 26c zákona č. 592/1992 Sb., ve znění pozdějších předpisů, kde jsou stanoveny podmínky, za kterých je pojišťovna oprávněna odepsat dlužné pojistné, pokuty a penále a přírázky k pojistnému. Návrhy pro odpis pojistného jsou předávány k posouzení interním předpisem zřízené Komisi pro odpis pohledávek.

Hlavními důvody pro odpis pohledávky jsou:

- › zrušení či ukončení konkursního či obecně insolvenčního řízení,
- › soudní vyrozumění o nedostatku nebo absenci jakéhokoliv majetku zaručujícího úhradu pohledávky, tedy vymáhání by bylo bezvýsledné,
- › námitka promlčení pohledávky, promlčení práva vymáhat,
- › úmrtí bez zanechání majetku.

Další možností odpisu je odstranění tvrdosti v případě penále. Pohledávky za penále nad 20 tis. Kč lze odepsat na základě pravomocného rozhodnutí RO ZPŠ, do 20 tis. Kč na základě taktéž pravomocného rozhodnutí ZPŠ o odstranění tvrdosti.

Prostřednictvím jednotlivých komisí v roce 2015 byly odepsány pohledávky v celkové výši 32 114 tis. Kč.

Odepsané pohledávky, u kterých nelze vyloučit uplatnění dalších nároků, jsou vedeny v podrozvahové evidenci. Ke dni 31. 12. 2015 je na podrozvahových účtech evidováno:

- › pojistné 16 554 tis. Kč,
- › penále 17 280 tis. Kč,

Celkem se jedná o pohledávky za 33 834 tis. Kč.

4.3.6 Vyhodnocení plnění oznamovací povinnosti zaměstnavatelů

Zaměstnavatelé jsou povinni dle § 25 odst. 3 zákona č. 592/1992 Sb., ve znění pozdějších předpisů, splnit svoji oznamovací povinnost k platbě pojistného na v.z.p. prostřednictvím podání měsíčního přehledu o výši pojistného za své zaměstnance. Pokud zaměstnavatel povinnost podání přehledu nesplní, znemožňuje určení vyměřovacího základu a stanovení reálné výše předpisu pojistného.

Kontrolu provádí ZPŠ měsíčně na základě sestav, které identifikují plátce ve skluzu s podáním přehledů. Zaměstnavatele ZPŠ vyzývá ke splnění povinnosti dopisem. Jako další řešení verifikace stavu pohledávek používá ZPŠ ustanovení § 25a výše uvedeného zákona, který jí dává možnost, na základě známých skutečností a zákonem daných postupů, stanovit pravděpodobnou výši pojistného (dále jen PVP). Tento postup nestanoví skutečnou výši pojistného, ale vytváří předpoklad pro vyměření platné sankce. To motivuje plátce k nápravě vadného stavu v zobrazení jeho povinností vůči ZPŠ. Použití PVP je dalším účinným prostředkem pro zjištění reálné výše předpisu pojistného.

4.3.7 Tvorba opravných položek s příslušností k jednotlivým fondům

Od roku 2010 lze při vyjádření úrovně hospodaření zdravotní pojišťovny a pro zkvalitnění Rozvahy použít institut opravných položek. ZPŠ tvoří opravné položky pouze k pohledávkám za plátcí pojistného. Základní tvorba opravných položek u pohledávek je ve výši 5 % za každých ukončených 90 dnů po splatnosti dané pohledávky. V rámci zdůvodnění v příloze účetní závěrky lze tvořit opravné položky i vyšší. ZPŠ používá základní způsob tvorby, vzhledem k tomu, že opravnými položkami se vyjadřuje pouze přechodné snížení hodnoty pohledávek. Každé čtvrtletí jsou při hodnocení hospodaření opravné položky stoprocentně nahrazeny aktuálními hodnotami. Tento postup považuje ZPŠ za nejpřesnější, neboť pohledávky za plátcí pojistného nejsou co do své výše pohledávkami stabilními, k jejich úpravám dochází průběžně úpravami pojistných dob u jednotlivých plátců apod.

4.4 Zdravotní politika a revizní činnost

4.4.1 Zdravotní politika

Zdravotní politika ZPŠ byla zaměřena především na zajištění kvalitních zdravotních služeb pro pojištěnce, jejich kontrolu včetně financování při respektování finančních zdrojů a na podporu a zapojení pojištěnců do preventivních aktivit.

Mechanismy úhrad používané v jednotlivých segmentech zdravotních služeb v roce 2015, včetně uplatněných regulačních mechanismů

Mechanismy úhrad vycházely z ustanovení úhradové vyhlášky pro rok 2015, byly rozpracovány do Příkazu ředitele č. 2015/1 - „Financování hrazených zdravotních služeb v roce 2015“, který zahrnoval i postup úhrady signálních výkonů kompenzace nevybírání regulačního poplatku za klinické vyšetření a za výdej léčivého přípravku na recept. V některých segmentech byl využit § 17 odst. 5 zákona 48/1997 Sb., ve znění pozdějších předpisů, pro dohodnuté mechanismy úhrad. Způsoby úhrad pro poskytovatele v oboru všeobecného praktického lékařství, praktického lékařství pro děti a dorost a i pro ambulantní poskytovatele v odbornosti 603 byly doplněny motivačními systémy na hodnocení ukazatelů kvality. Pro poskytovatele ve specializovaných ambulantních službách byl uplatněn index dostupnosti.

Poskytovatelé byli rozděleni na poskytovatele se statisticky významným počtem unicitně ošetřených pojištěnců (dále jen UOP), kde byl uplatněn regulovaný způsob úhrad a na poskytovatele se statisticky nevýznamným počtem UOP s neregulovaným výkonovým způsobem úhrad. U poskytovatelů v oboru všeobecného praktického lékařství a praktického lékařství pro děti a dorost byla důležitým kritériem působnost v regionech zájmu, kde je registrována převážná většina pojištěnců.

V oboru všeobecného praktického lékařství a praktického lékařství pro děti a dorost

U poskytovatelů praktického lékařství pro děti a dorost v zájmových regionech probíhala úhrada prospektivně vypočtenou čtvrtletní diferencovanou kombinovanou kapitačně výkonovou platbou ve vazbě na komplexní nákladovost registrované klientely nebo dle počtu registrovaných pojištěnců (regulační mechanismy) a na základě vyhodnocení indikátorů kvality péče v motivačních systémech pro rok 2015.

U poskytovatelů všeobecného praktického lékařství v zájmových regionech probíhala úhrada rovněž prospektivně vypočtenou čtvrtletní diferencovanou kombinovanou kapitačně výkonovou platbou ve vazbě na komplexní nákladovost registrované klientely nebo dle počtu registrovaných pojištěnců (regulační mechanismy) doplněnou o sledování plnění kvalitativních podmínek péče o nemocné s diabetem, dyslipidemií a s hypertenzí.

U poskytovatelů mimo tzv. regiony zájmu ZPŠ probíhala úhrada modifikovanou kombinovanou kapitačně výkonovou platbou. Zcela výjimečně probíhala úhrada výkonovým způsobem.

Ze strany ZPŠ byla v roce 2015 podpořena oblast pravidelného očkování, hrazeného nepovinného očkování a prevence kolorektálního karcinomu.

V oboru zubního lékařství

Úhrada hrazených služeb probíhala v průběhu roku 2015 výkonovým způsobem v souladu s dohodnutými cenami výkonů a stomatologických výrobků neregulovaným způsobem.

V oboru specializovaných ambulantních služeb

Výkonový způsob úhrady po celý rok probíhal u poskytovatelů, kteří poskytovali zdravotní služby v odbornostech nebo výkonech uvedených dle přílohy č. 3 úhradové vyhlášky pod bodem 1.a) – 1.f) nebo se statisticky nevýznamným počtem UOP bez uplatnění regulačních mechanismů.

U poskytovatelů se statisticky významným počtem UOP probíhala úhrada dle přílohy č. 3 úhradové vyhlášky regulovaným způsobem v ročním režimu s hodnotou bodu ve výši 1,03 Kč doplněným indexem dostupnosti, vyjma zvlášť účtovaných léčivých přípravků (dále jen ZULP) a zvlášť účtovaných materiálů (dále jen ZUM), které byly hrazeny průběžně nad rámec do výše úhrad dle platného číselníku léčivých přípravků a zdravotnických prostředků. U předepsaných léčivých přípravků, zdravotnických prostředků a indukované zdravotní péče byl dohodnut se zástupci skupiny poskytovatelů vlastní regulační systém.

U vybraných poskytovatelů byl sjednán i výkonový, ale limitovaný způsob úhrady.

V odbornosti 603 a 604 (gynekologické služby)

U poskytovatelů, kteří ošetřili statisticky významný počet UOP, vycházela úhrada z přílohy č. 4 úhradové vyhlášky výkonovým způsobem regulovaným stanovenou výší doplněnou koeficientem kvality a vynásobené skutečným počtem UOP. Úhrada byla doplněna bonifikací při plnění kvalitativních kritérií dle motivačního systému pro rok 2015.

U ostatních poskytovatelů probíhala úhrada po celý rok výkonovým neregulovaným způsobem, doplněným rovněž motivačním systémem.

Regulační mechanismy byly smluvně dohodnuty na předepisované léčivé přípravky, zdravotnické prostředky a indukované zdravotní služby dle ustanovení úhradové vyhlášky u těch poskytovatelů, u kterých probíhal regulovaný způsob úhrad.

Diagnostické zdravotní služby

Způsob úhrady zdravotních služeb u poskytovatelů se statisticky významným počtem UOP probíhal v ročním regulovaném systému dle principů stanovených v úhradové

vyhlášce a její příloze č. 5, vyjma ZUM a ZULP, které byly hrazeny do výše úhrad dle platných číselníků léčivých přípravků a zdravotnických prostředků.

U ostatních poskytovatelů probíhala úhrada výkonovým způsobem bez dalších regulací.

Převážní zdravotní služby, zdravotnická záchranná služba a lékařská služba první pomoci – odbornost 003

Úhrada zdravotnické záchranné služby a lékařské služby první pomoci a nově přeprava pacientů neodkladné péče probíhala neregulovaným výkonovým způsobem.

Převážní zdravotní služby u poskytovatelů se statisticky významným počtem převezených pojištěnců byly hrazeny regulovaným způsobem dle přílohy č. 8 úhradové vyhlášky v rozdělení na přetržitý či nepřetržitý provoz.

Úhrada u ostatních poskytovatelů se statisticky nevýznamným počtem převezených pojištěnců probíhala po celý rok neregulovaným výkonovým způsobem.

Rehabilitační služby

U poskytovatelů se statisticky významným počtem UOP probíhala úhrada regulovaným způsobem dle přílohy č. 7 úhradové vyhlášky v ročním režimu.

Úhrada zdravotních služeb u ostatních poskytovatelů probíhala po celý rok výkonovým neregulovaným způsobem.

Hrazené služby v odbornosti 911, 914, 916, 921, 925

U poskytovatelů, kteří poskytovali služby v odbornosti 911, 914, 916 a 921, probíhala úhrada po celý rok výkonovým neregulovaným způsobem.

Poskytovatelé odbornosti 925, kteří ošetřili statisticky významný počet UOP, byli financováni regulovaným způsobem vycházejícím z přílohy č. 6 úhradové vyhlášky v ročním režimu.

Ostatní poskytovatelé odbornosti 925 se statisticky nevýznamným počtem UOP byli financováni výkonovým neregulovaným způsobem.

Lázeňská léčebně rehabilitační péče a ozdravovny

Úhrada probíhala v průběhu roku 2015 dle smluvně dohodnutých výší cenových ujednání s jednotlivými poskytovateli lázeňských léčebně rehabilitačních služeb a ozdravoven vycházejících z ustanovení § 15 úhradové vyhlášky dále neregulovaným způsobem.

Ústavní zdravotní služby – následná lůžková péče

Úhrada ústavní následné lůžkové péče probíhala paušální sazbou za jeden den hospitalizace dle přílohy č. 1. B) 1 úhradové vyhlášky ve výši 109 % sazby sjednané pro rok 2014.

Úhrada ambulantní péče u poskytovatelů následné péče, zvláštní ambulantní péče a zvláštní ústavní péče probíhala výkonovým způsobem v souladu s ustanovením přílohy č. 1 odstavce B) 2 úhradové vyhlášky.

Ústavní zdravotní služby – akutní lůžková péče

1. Počty jednotlivých typů uzavřených dodatků u nemocnic - zejména DRG

ZPŠ rozdělila pro financování poskytovatele ústavních zdravotních služeb poskytujících akutní péči do dvou oblastí:

Poskytovatelé s velkým objemem péče

Jednalo se o celkem 30 smluvních nemocnic, jejichž objem péče představuje 96,5 % celkových nákladů na nemocnice. Z toho u dvou byl smluvně dohodnut výkonový způsob financování vzhledem k velkému podílu poskytované biologické léčby (revmatologické, hematoonkologické). U zbylých 28 byl uplatněn vícesložkový regulovaný způsob skládající se z individuálně smluvně sjednané složky (nákupu péče), předpokládaného ročního limitu pro biologickou léčbu, úhrady formou případového paušálu a limitované úhrady ambulantní péče. Součástí cenových ujednání byla „Analýza hrazených služeb ZPŠ pro nastavení financování pro rok 2015“, která obsahovala parametry péče z referenčních období, včetně regulačních poplatků za hospitalizaci a parametry pro předepsané léčivé přípravky, zdravotnické prostředky a indukovanou péči. Průběžné financování probíhalo formou předběžných měsíčních záloh kalkulovaných dle ustanovení úhradové vyhlášky. Cenová ujednání včetně Analýz hrazených služeb ZPŠ pro nastavení financování pro rok 2015, vyjma informací o výši předběžných měsíčních záloh a výši extramurální péče, byla rozesílána jednotlivým poskytovatelům po vyhodnocení roku 2014, který se stal referenčním obdobím pro část hospitalizačních úhrad.

Poskytovatelé s malým objemem péče

Všechny ostatní nemocnice s celkovým objemem péče v rozsahu necelých 3,5 % celkových nákladů u nemocnic byly financovány výkonovým způsobem bez dalších regulačních omezení.

2. Struktura a objem individuálně smluvně sjednané úhrady (balíčků)

ZPŠ v roce 2015 nakupovala formou individuálně smluvně sjednané složky úhrad (ISSU) - balíčků u poskytovatelů akutní lůžkové péče následující typy služeb.

Část individuálně smluvně sjednané složky úhrad uvedené v Příloze č. 1 odstavci 2 úhradové vyhlášky byla ZPŠ nasmlouvána u 15 poskytovatelů. Realizováno bylo celkem 242 případů nákupu v celkové hodnotě nákupu 35 410 tis. Kč. Nejvyšší podíl byl realizován v Krajské nemocnici Liberec, celkem se jednalo o 115 případů za 15 590 tis. Kč, dále v IKEM (28 případů za 4 890 tis. Kč) a ve Fakultní nemocnici

Hradec Králové (21 případů za 4 690 tis. Kč). Z hlediska efektivity při porovnání hodnoty nákupu a hodnoty vykázané péče tak ZPŠ ušetřila 8 522 tis. Kč.

Kromě vyhláškou stanovených individuálně smluvně sjednaných složek úhrad ZPŠ nasmlouvala s vybranými poskytovateli další služby. Jednalo se o transplantace jater, ledvin a srdce, které však nebyly v roce 2015 uskutečněny. Dále šlo o dohodu o ceně u robotických výkonů v rozsahu 6 zákroků, 230 případů adenotomie, 277 případů hysteroskopie, 697 případů operace katarakty a 4 případů peroperační magnetické rezonance. Objem nákupu této péče dosáhl v roce 2015 celkem 11 046 tis. Kč.

Nákup byl sjednán ve stejných výších úhrad pro všechny poskytovatele akutní péče a bylo tak zabezpečeno celkem 1 452 zákroků celkem za 46 457 tis. Kč, což představuje 3 % nákladů na akutní ústavní služby.

3. Využívání indikátorů kvality, zhodnocení kvality a dodržování klinických standardů pro mechanismy úhrad a jejich regulací v ambulantní i lůžkové péči

ZPŠ zařadila do úhradových mechanismů, kromě indikátorů kvality obsažených v úhradové vyhlášce, i vlastní parametry kvality, a to v oblasti primární péče. Plnění jednotlivých parametrů, sledování dle vykázaných výkonů a jejich ohodnocení bylo po projednání se zástupci skupin poskytovatelů vloženo do motivačních systémů a stalo se přílohou cenových ujednání.

Hodnocení parametrů kvality probíhalo u poskytovatelů v oboru všeobecného praktického lékařství a v oboru praktického lékařství pro děti a dorost v regionech zájmu a dále u poskytovatelů v odbornosti ambulantní gynekologie. Rovněž byl realizován audit kvality péče u objemově největšího smluvního poskytovatele lůžkové péče, Oblastní nemocnice Mladá Boleslav, a.s., nemocnice Středočeského kraje (dále jen ONMB).

Indikátory kvality pro poskytovatele v oboru všeobecného praktického lékařství

- › sledování preventivních prohlídek registrovaných pojištěnců,
- › sledování parametrů kvality péče a doporučených postupů u pojištěnců:
 - s hypertenzí léčenou antihypertenzivy,
 - s diabetem mellitus léčeným PAD a inzulíny,
 - s dyslipidemií léčenou statiny, fibráty,
- › získání akreditace MZ ČR k uskutečňování vzdělávacího programu v oboru praktický lékař,
- › sledování screeningu kolorektálního karcinomu (dále jen KRCA),
- › činnost akreditovaného pracoviště jako školitele pro školence v oboru praktický lékař.

Do motivačních systémů se zapojilo 315 poskytovatelů v regionech zájmu a za splnění parametrů bylo vyplaceno téměř 5,4 mil. Kč. Pro plnění preventivních prohlídek byla sledována vykázaná vyšetření u téměř 35 000 pojištěnců ve věkovém spektru 40 – 60

let. U vybraných onemocnění bylo sledováno bez ohledu na věkové spektrum více než 9 400 pojištěnců s diabetem, 21 000 pojištěnců s dyslipidemií a téměř 35 000 pojištěnců s hypertenzí. Nárůst plnění mezi jednotlivými čtvrtletími svědčí o nárůstu počtu pojištěnců, u nichž bylo z vykázané péče zjištěno splnění stanovených kritérií kvality péče. Současně byla podporována prevence kolorektálního karcinomu, a to v obou formách, kde bylo hodnoceno 255 poskytovatelů a vykázáno 14 497 preventivních vyšetření pro časný záchyt kolorektálního karcinomu.

Indikátory kvality pro poskytovatele v oboru praktického lékařství pro děti a dorost

- › sledování preventivních prohlídek registrovaných pojištěnců,
- › sledování preskripce antibiotik a rychlé diagnostiky,
- › získání akreditace MZ ČR k uskutečňování vzdělávacího programu v oboru praktický lékař,
- › činnost akreditovaného pracoviště jako školitele pro školence v oboru praktický lékař,
- › podpora proočkovanosti.

Motivační systém pro praktické lékaře pro děti a dorost byl určen pro poskytovatele v regionech zájmu se statisticky významným počtem registrovaných pojištěnců. Plnění ukazatelů se promítlo prospektivně do výše na jednotlivá čtvrtletí kalkulované diferencované kombinované kapitační platby. V oboru praktického lékařství pro děti a dorost se zapojilo až 67 poskytovatelů, nejvyšší plnění bylo zaznamenáno u kritéria plnění preventivních prohlídek, které se u ZPŠ pohybovalo mezi 95 - 97 %. Dalším kritériem bylo sledování podílu preskripce antibiotik, kde podmínky plnilo celkem 60 poskytovatelů, podpora rychlé diagnostiky CRP, do které se zapojilo 33 poskytovatelů, kteří vykázali celkem 6 302 CRP vyšetření. Nově byla v roce 2015 realizována podpora proočkovanosti pravidelným očkováním u dětí, hodnoceno bylo 62 poskytovatelů, kteří zabezpečili celkem 10 763 očkovaní.

Indikátory kvality pro ambulantní poskytovatele v odbornosti 603 a 604 (gynekologové)

- › sledování kvality a komplexnosti zdravotních služeb pro těhotné za I. a II. trimestr,
- › získání a platnost certifikátu kvality ISO 9001.

Aktualizovaný motivační systém pro ambulantní gynekology byl stanoven jak pro poskytovatele s velkým objemem péče, tak i pro poskytovatele s malým objemem péče. Plnění kvalitativního kritéria dohodnutého rozsahu péče o těhotné v průběhu I. a II. trimestru dosáhlo celkem 82 poskytovatelů za splnění vykázaného rozsahu péče o 1 026 těhotných. Rovněž bylo bonifikováno držení certifikátu jakosti ISO, které vlastní 20 smluvních poskytovatelů.

Sledování kritérií kvality na ambulantních a lůžkových odděleních - audit kvality ošetrovatelské péče v ONMB

ZPŠ pokračovala ve sledování kritérií kvality na ambulantních a lůžkových odděleních u objemově největšího smluvního partnera (ONMB) - auditu kvality ošetrovatelské péče a zrealizovala tak v roce 2015 celkem 10 auditů kvality péče na ambulantních a lůžkových odděleních nemocnice. Pro samotnou realizaci byl vytvořen Metodický pokyn č. 2015/2-1 a celá aktivita byla smluvně ošetřena dodatkem ke smlouvě o poskytování a úhradě zdravotních služeb pro rok 2015. Pro ambulantní část bylo stanoveno 6 hodnotících kritérií a pro lůžkovou část 3 okruhy kritérií. Z 10 auditů bylo hodnoceno splněním všech kritérií celkem 7, u zbylých 3 auditů bylo hodnocení nižší.

Sledování efektivního využívání předepisovaných léků

ZPŠ v roce 2015 pokračovala ve sledování efektivního využívání předepisovaných léků a pravidelně měsíčně předávala poskytovatelům v heslem zabezpečených souborech elektronickou poštou tzv. „lékový audit“. Tento systém hodnotil preskripci pojištěnců u konkrétního poskytovatele ve vazbě na celé spektrum předepsaných léků v následujících dimenzích:

- › lékové interakce (pouze stupně č. 5 a 6),
- › lékové přesahy (nadzásoba léků u pojištěnců nad 8 týdnů),
- › polypragmazie (počet souběžně užívaných 12 a více léků, minimální délka souběžného užívání 14 dní),
- › optimalizace doplatků.

Uvedený informační nástroj využívalo v průběhu roku 2015 celkem 85 poskytovatelů.

Všechny výše uvedené sledované parametry byly postaveny na sledování a dodržování odborných a ošetrovatelských postupů, zvýšení proočkování, celostátních screeningů a podpoře rychlé diagnostiky. Sledované aktivity přispěly ke zvýšení kvality péče.

4. Počet poskytovatelů lůžkových služeb, kteří poskytovali centrovou péči, její objem a počet ostatních poskytovatelů s centrovou péčí

Specializovanou biologickou léčbu ZPŠ smluvně zajistila v roce 2015 celkem u 21 poskytovatelů, z toho u 4 ambulantních specialistů. U všech objemově významných lůžkových poskytovatelů biologické léčby byl smluvně dohodnut předpokládaný finanční objem.

Meziroční finanční nárůst činil 18 %, tj. 27 274 tis. Kč, což je téměř dvojnásobek navýšení mezi roky 2014 a 2013. Počet pojištěnců léčených biologickou léčbou se zvýšil z 582 v roce 2014 na 652 v roce 2015. Důvodem bylo zvýšení počtu pojištěnců léčených zejména v hematologii a s nádory prsu, dále léčení 4 pojištěnců s melanomem (zařazených do biologické léčby nově v roce 2015), léčba nově diagnostikovaného pojištěnce se vzácnou Fabryho chorobou a léčba stále více

pojištěnců s roztroušenou sklerózou a Crohnovou chorobou. Dalším významným nárůstem nákladů bylo vpuštění nových a nákladnějších léčiv do úhrad ze strany Státního ústavu pro kontrolu léčiv (dále jen SÚKL), jejich nové indikace a uvolnění dalších vysoce inovativních léčivých přípravků tzv. VILP, které jsou používány dočasně a je u nich sledován přínos léčby. Těmito novými VILP bylo léčeno v roce 2014 celkem 8 pojištěnců a v roce 2015 již 23 pojištěnců. V důsledku výše uvedených důvodů se ZPŠ nepodařilo dodržet a nepřekročit celkové plánované náklady pro tyto služby ve ZPP na rok 2015 a došlo k překročení o 8 874 tis. Kč, což je o 5,2 %. Zamítnutí vstupu indikovaného pojištěnce a nenasazení biologické léčby by však mohlo mít pro samotného pojištěnce fatální následky.

Mezi objemově největší centra zabezpečující biologickou léčbu pro pojištěnce ZPŠ v roce 2015 patřila Všeobecná fakultní nemocnice Praha, Krajská nemocnice Liberec, Fakultní nemocnice Hradec Králové, Revmatologický ústav a Fakultní nemocnice Motol. Z ambulantních zařízení se jednalo o společnost ISCARE, zabývající se zejména Crohnovou chorobou a ulcerózní kolitidou.

5. Léková politika

Další neméně důležitou oblastí zdravotní politiky byla léková politika. Léčivé přípravky byly proplaceny pouze v síle a množství odpovídající požadavku lékaře na lékařském předpisu a v souladu s dodržováním aktuálně platných výší úhrad ze zdravotního pojištění. Zároveň musely být ze strany poskytovatelů zdravotních služeb dodrženy legislativou dané podmínky pro preskripci i výdej léčiv. Uvedené kontroly se týkaly rovněž léčiv ve specializovaných centrech stanovených vyhláškou a VILP.

V případě zdravotnických prostředků byly uhrazeny pouze ty pomůcky, které byly na poukazech na léčebnou a ortopedickou pomůcku a na poukazech na brýle a optické pomůcky v daném provedení a množství skutečně lékařem požadovány a předepsány. Úhrada byla provedena v souladu s platnou Metodikou a do výše úhrad stanovených platným Číselníkem zdravotnických prostředků.

Kromě pravidelné revize byly prováděny průběžně také kontroly dodržování stanoveného preskripčního a indikačního omezení, tj. dodržování podmínek úhrady z prostředků v.z.p. stanovené SÚKL. V této oblasti byla např. kontrolována preskripce potravin pro zvláštní lékařské účely - výživ pro děti a výživ pro dospělé, předepisování moderních perorálních antikoagulačních přípravků dabigatranu (léčivý přípravek PRADAXA), rivaroxabanu (léčivý přípravek XARELTO), apixabanu (léčivý přípravek ELIQUIS), léčivých přípravků s obsahem léčivé látky erdostein (léčivý přípravek ERDOMED), pentoxyphyllinu (léčivý přípravek TRENTAL), virostatika v dermatologii imichimod (léčivý přípravek ALDARA). Další kontrolní oblastí bylo dodržování stanovených podmínek pro uhrazení léku ve zvýšené úhradě. Šetření byla provedena např. u vybraných makrolidových antibiotik v lékových formách určených pro děti, léčivých přípravků ze skupiny moderních antidiabetik (léčivých přípravků VICTOZA, BYETTA), léčivých přípravků s obsahem léčivé látky mesalazin (PENTASA, SALOFALK), everolimus (AFINITOR).

Sledováno bylo také dodržování preskripčního omezení „E“, tzn. možnost preskripce lékaři pouze vyjmenovaných specializací, kde preskripci nelze delegovat na lékaře jiné odbornosti, než která je uvedena ve stanoveném preskripčním omezení.

Další oblastí šetření bylo sledování preskripce léků na recepty v době hospitalizace pacienta, kdy veškeré podané léky mají být součástí hospitalizačního lékového paušálu. Závěry provedené analýzy byly projednány s poskytovateli zdravotních služeb.

Zvláštní pozornost byla zaměřena na nákladné skupiny zdravotnických prostředků, zejména na pomůcky při inkontinenci a pomůcky stomické. Šetřením byly kontrolovány stanovené limity pro preskripci. U všech pomůcek byla také sledována jejich preskripce ve vztahu k jejich užité době.

Regulační poplatky a doplatky

ZPŠ v souladu s platnou legislativou sledovala strukturu a výši regulačních poplatků a doplatků, počty pojištěnců a částku, o kterou byl překročen zákonný limit (vratky). Přehled je uveden v následující tabulce.

| Ř. | Ukazatel | m. j. | Rok 2015 | | | | |
|----|---|---------|----------|-------|--------|-------|--------|
| | | | I. Q | II. Q | III. Q | IV. Q | Celkem |
| 1. | Počet pojištěnců, kteří v daném období překročili zákonný limit | osoby | 14 | 121 | 401 | 890 | 1 426 |
| 2. | Částka, o kterou byl překročen zákonný limit (vratky) | tis. Kč | 52 | 113 | 308 | 625 | 1 098 |
| 3. | Celková částka za regulační poplatky ve výši 90 Kč (vykázán výkon 09545) | tis. Kč | 654 | 682 | 758 | 664 | 2 758 |
| 4. | Celková částka za započitatelné doplatky na léky a potraviny pro zvláštní účely | tis. Kč | 7 646 | 7 768 | 7 037 | 7 935 | 30 386 |

Počet pojištěnců, kteří v roce 2015 překročili zákonný limit (tj. 2 500 Kč, resp. 5 000 Kč) se oproti předchozím letům snížil. Průměrná výše vratky v roce 2015 dosáhla částky 828 Kč, v roce 2014 činila 781 Kč.

4.4.2 Revizní činnost

Revizní činnost byla prováděna oprávněnými zaměstnanci v rámci vyúčtování služeb v informačním systému a v rámci smluvního procesu při uzavírání nových rámcových smluv nebo jejich změn a dále v rámci administrace digitální Přílohy č. 2. Pro cíleně zaměřené kontroly a posuzování podmínek zdravotních služeb byly kromě již používaného modulu DRG Viewer na hospitalizační část péče zprovozněny dva nové moduly. Pro ambulantní část AMB Viewer a pro výdajovou část FIN Viewer. Oba tyto nové moduly se staly nástrojem pro identifikaci objemu, způsobů a rozsahu vyúčtované péče, pro zjištění nesrovnalostí či atypičnosti vykazované péče u sledovaných poskytovatelů a v roce 2015 byly podnětem kontrol zaměřených na poskytovatele

laboratorních služeb, zejména na odbornosti biochemie a molekulární genetiky a u poskytovatelů rehabilitační péče.

Výsledky revizní činnosti se staly součástí měsíčních reportinguů. Revizními lékaři bylo zachyceno celkem za 15 274 tis. Kč a revizními farmaceuty celkem za 4 699 tis. Kč nesprávně vykázané péče.

V průběhu roku 2015 bylo provedeno revizními pracovníky cíleně celkem 48 revizních návštěv, z toho 3 byly zaměřeny na poskytnuté služby u poskytovatelů lázeňské léčebně rehabilitační péče.

Součástí kontrolní činnosti zdravotního odboru bylo i posuzování návrhů na lázeňskou léčebně rehabilitační péči a návrhů na léčebně rehabilitační péči u poskytovatelů v odborných léčebných ústavech rehabilitačního zaměření. Za rok 2015 bylo přijato celkem 1 900 návrhů, z toho 79 návrhů bylo upraveno z komplexní léčby na příspěvkovou a 22 návrhů bylo z důvodů neodpovídajícím indikačním podmínkám zamítnuto. Z toho absolvovaných v roce 2015 bylo 1 162 na komplexní léčbu pro dospělé a děti, 169 na příspěvkovou léčbu, 342 návrhů do odborných léčebných ústavů a 37 pro ozdravenskou péči pro děti.

Do kontrolní činnosti patřila také agenda vymáhání náhrad na léčení za povinnými (tzv. regresy). V rámci regresních řízení bylo v roce 2015 uplatněno 264 výzev v celkové hodnotě 10 790 tis. Kč (v roce 2014 vypsáno 264 výzev v celkové hodnotě 5 444 tis. Kč) a ZPŠ získala od povinných v roce 2015 celkem 9 649 tis. Kč (v roce 2014 celkem 7 066 tis. Kč).

4.5 Pohledávky

Pohledávky za poskytovateli zdravotních služeb jsou krátkodobé pohledávky vzniklé při vyúčtování poskytnutých zdravotních služeb. ZPŠ nemá ve své evidenci pohledávky za poskytovateli zdravotních služeb po lhůtě splatnosti.

4.6 Smluvní politika, síť smluvních poskytovatelů zdravotních služeb

Smluvní politika byla v roce 2015 soustředěna na hlavní dva cíle. Jednalo se o zabezpečení dostupnosti hrazených služeb v souladu s platnou legislativou a obnovu rámcových smluv u těch skupin poskytovatelů, kde k 31. 12. 2015 měla končit jejich platnost.

V průběhu roku 2015 bylo rozesláno 2 848 nových rámcových smluv, které se týkaly téměř všech skupin poskytovatelů v ambulantní sféře.

Dále v průběhu roku provedl zdravotní odbor administraci 13 403 digitálních příloh v rámci procesu schvalování personálního a technického vybavení, což je o 12 % více než v předchozím roce.

4.6.1 Místní a časová dostupnost hrazených služeb

Zabezpečení místně i časově dostupných hrazených služeb pro pojištěnce ZPŠ v souladu s ustanovením § 40 zákona č. 48/1997 Sb., a dle nařízení vlády č. 307/2012 Sb. bylo druhým hlavním úkolem smluvní politiky ZPŠ.

Vzhledem k regionální působnosti ZPŠ, která se vymezuje na oblast Středočeského, Královéhradeckého, Libereckého, částečně i Pardubického kraje, kde má dostatečnou síť smluvních poskytovatelů, probíhalo v těchto regionech spíše dotváření sítě. V oblastech mimo svou hlavní působnost se ZPŠ podle potřeby připojovala do výběrových řízení na nové poskytovatele nebo navazovala smluvní vztah s těmi, kteří převzali do ošetřování či léčby pojištěnce ZPŠ.

Aktualizace sítě smluvních poskytovatelů probíhala dle stanovených legislativních podmínek, které byly v průběhu roku doplněny povinnostmi zveřejňování smluv a dodatků, které se týkaly financování zdravotních služeb.

Mezi roky 2014 a 2015 došlo k nárůstu o 775 smluvních poskytovatelů hrazených služeb. Z toho počtu se jednalo o 530 lékáren, kterým smluvní vztah do budoucna umožňuje úhradu od ZPŠ formou kompenzace za nevybírání regulačních poplatků za recept. Dále došlo k nárůstu počtu smluvních poskytovatelů v ambulantní sféře, a to celkem o 212. Z toho je 54 lékařů odbornosti 001, 12 lékařů odbornosti 002, 43 zubních lékařů, 38 ambulantních specialistů, 14 pracovišť rehabilitační péče atd. V průběhu roku bylo uzavřeno celkem 849 nových smluvních ujednání, u 935 stávajících smluv došlo ke změnám. Na základě těchto úprav měla ZPŠ v rámci své smluvní sítě ke konci roku 2015 celkem 6 552 poskytovatelů hrazených služeb.

V termínu do konce roku 2015 zveřejnila ZPŠ na svých internetových stránkách přehledným, uživatelsky přívětivým a dostupným způsobem téměř 18 000 dokumentů, ve kterých ZPŠ dokládá smluvní a cenová ujednání s jednotlivými poskytovateli hrazených služeb. Návštěvnost tohoto nového modulu však nebyla příliš vysoká. Zveřejňování uvedených dokumentů probíhá i nadále průběžně a celý proces včetně naprogramování, pořízení, anonymizace a zveřejnění byl a je realizován výhradně vlastními zaměstnanci ZPŠ.

Po celý rok 2015 nebyla zaznamenána oficiální stížnost pojištěnce na nezabezpečení dostupnosti hrazených služeb. Jednotlivé konkrétní požadavky pojištěnců při změně bydliště byly řešeny přímou komunikací oddělení smluvní politiky s jednotlivými poskytovateli v žádaném regionu.

Stav smluvní sítě poskytovatelů s uvedením meziročních změn je uveden v tabulce č. 15. Pro rozlišení smluvních poskytovatelů ZPŠ používá IČZ.

Soustava smluvních poskytovatelů zdravotních služeb

| Ř. | Kategorie smluvních poskytovatelů zdravotních služeb | Počet PZS ZPP 2015 | Počet PZS Skutečnost k 31. 12. 2015 | Počet PZS Skutečnost k 31. 12. 2014 | Skutečnost 2015/ Skutečnost 2014 (v %) |
|-----------|--|--------------------|-------------------------------------|-------------------------------------|--|
| 1. | Ambulantní poskytovatelé zdravotních služeb | 4 355 | 4 440 | 4 228 | 105,0 |
| | z toho: | | | | |
| 1.1 | Praktický lékař pro dospělé (odbornost 001) | 670 | 712 | 658 | 108,2 |
| 1.2 | Praktický lékař pro děti a dorost (odbornost 002) | 430 | 419 | 407 | 102,9 |
| 1.3 | Praktický zubní lékař (odbornost 014 - 015, 019) | 860 | 890 | 847 | 105,1 |
| 1.4 | Ambulantní specialisté celkem | 1 500 | 1 492 | 1 454 | 102,6 |
| 1.5 | Domácí služby (odbornost 925, 911, 914, 916 a 921) | 65 | 57 | 54 | 105,6 |
| 1.5.1 | z toho: domácí služby odbornost 925 | 55 | 53 | 52 | 101,9 |
| 1.6 | Rehabilitační poskytovatelé zdravotních služeb (odbornosti 902) | 250 | 260 | 246 | 105,7 |
| 1.7 | Poskytovatelé zdravotních služeb komplementu (odbornosti 222, 801-805, 806, 807, 809, 812-823) | 200 | 187 | 182 | 102,7 |
| | z toho: | | | | |
| 1.7.1 | Poskytovatelé zdravotních služeb radiologie a zobrazovací techniky (odbornosti 809 a 806) | 110 | 110 | 102 | 107,8 |
| 1.7.2 | Soudní lékařství (odbornost 808) | | | | |
| 1.7.3 | Patologie (odbornost (807 + 823)) | 12 | 12 | 11 | 109,1 |
| 1.8 | Ostatní ambulantní pracoviště | 380 | 423 | 380 | 111,3 |
| 2. | Lůžkoví poskytovatelé zdravotních služeb celkem | 297 | 298 | 277 | 107,6 |
| | z toho: | | | | |
| 2.1 | Nemocnice | 136 | 137 | 138 | 99,3 |
| 2.2 | Odborné léčebné ústavy (kromě léčeben dlouhodobě nemocných a poskytovatelů zdravotních služeb vykazujících výhradně kód OD 00005) | 52 | 53 | 48 | 110,4 |
| 2.2.1 | v tom: psychiatrické (OD 00021, OD 00026) | 17 | 18 | 17 | 105,9 |
| 2.2.2 | rehabilitační (OD 00022, OD 00025, OD 00027) | 18 | 17 | 16 | 106,3 |
| 2.2.3 | pneumologie a ftizeologie (TRN) (vykazující kód OD 00023, OD 00028) | 8 | 8 | 9 | 88,9 |
| 2.2.4 | ostatní | 7 | 7 | 6 | 116,7 |
| 2.3 | Léčebny dlouhodobě nemocných celkem (vykazující kód 00024) | 66 | 65 | 55 | 118,2 |
| 2.3.1 | v tom: samostatní poskytovatelé zdravotních služeb | 66 | 64 | 55 | 116,4 |
| 2.3.2 | začleněné v rámci jiných poskytovatelů zdravotních služeb | | | | |
| 2.4 | Ošetrovatelská lůžka (vykazující kód 00005) | 36 | 35 | 29 | 120,7 |
| 2.4.1 | v tom: samostatní poskytovatelé zdravotních služeb | 36 | 34 | 29 | 117,2 |
| 2.4.2 | začleněná v rámci jiných poskytovatelů zdravotních služeb | | | | |
| 2.5 | Lůžka ve speciálních lůžkových zařízeních hospicového typu (vykazující kód OD 00030) | 7 | 8 | 7 | 114,3 |

| Ř. | Kategorie smluvních poskytovatelů zdravotních služeb | Počet PZS ZPP 2015 | Počet PZS Skutečnost k 31. 12. 2015 | Počet PZS Skutečnost k 31. 12. 2014 | Skutečnost 2015/ Skutečnost 2014 (v %) |
|----|--|--------------------|-------------------------------------|-------------------------------------|--|
| 3. | Lázně | 38 | 38 | 39 | 97,4 |
| 4. | Ozdravovny | 5 | 5 | 5 | 100,0 |
| 5. | Zdravotnická dopravní služba | 78 | 74 | 72 | 102,8 |
| 6. | Zdravotnická záchranná služba (odbornost 709) | 17 | 19 | 19 | 100,0 |
| 7. | Lékárny a výdejny zdravotnických prostředků | 1 100 | 1 594 | 1 064 | 149,8 |
| 8. | OSTATNÍ smluvní poskytovatelé zdravotních služeb | 70 | 84 | 73 | 115,1 |

Soustava smluvních PZS - 15

Poznámka: Postup vyplnění tabulky odpovídá postupům uvedeným v poznámce k dané příloze vyhlášky č. 362/2010 Sb.

4.7 Zdravotní služby hrazené nad rámec veřejného zdravotního pojištění

4.7.1 Zdravotní služby čerpané z Fondu prevence

ZPŠ v roce 2015 pro své pojištěnce nabízela celkem 33 zdravotních preventivních programů a aktivit hrazených z Fondu prevence. Plánované finanční prostředky ve ZPP na rok 2015 na tyto aktivity ve výši 33 000 tis. Kč byly čerpány ve výši 30 368 tis. Kč. Oproti předchozímu roku bylo čerpáno o 4 316 tis. Kč více a zvýšil se i počet zapojených účastníků. Preventivní aktivity byly rozděleny do následujících oblastí:

- › podpora zvýšení imunity očkováním,
- › včasný záchyt vybraných onemocnění,
- › podpora rehabilitačně rekondičních pobytů a aktivit,
- › podpora moderních léčebných metod a zlepšených služeb,
- › zdravý životní styl – podpora cílených aktivit.

Zaměření oblastí a finanční čerpání plánovaných prostředků proběhlo následovně:

- › **Podpora zvýšení imunity očkováním** s plánovanými náklady ve výši 8 210 tis. Kč, čerpáno bylo celkem za 6 284 tis. Kč. Finanční příspěvky byly určeny na podporu očkování, které není hrazeno z prostředků v.z.p.
- › **Včasný záchyt vybraných onemocnění** s plánovanými náklady na rok 2015 ve výši 4 650 tis. Kč, čerpáno bylo celkem za 3 781 tis. Kč. Do této části patřila prevence karcinomu prsů, kolorektálního karcinomu a prostaty, dále prevence onemocnění štítné žlázy, nádorů v dutině břišní a prevence těhotných, která byla zaměřena na vyšetření štítné žlázy a prvotrimestrální screening.

- › **Podpora rehabilitačně rekondičních pobytů a aktivit** s plánovanými náklady ve výši 2 300 tis. Kč. Čerpáno bylo celkem za 1 176 tis. Kč. Finančně se jednalo o nejméně náročnou oblast zdravotních programů.
- › **Podpora moderních léčebných metod a zlepšených služeb** s plánovanými náklady ve výši 6 220 tis. Kč. Čerpáno bylo 5 292 tis. Kč, přičemž tato část zahrnovala příspěvky na ortodontické nesnímatelné aparátky, moderní léčebné metody a podporu zlepšených služeb pro ženy před a po porodu a pro novorozence.
- › **Zdravý životní styl** s plánovanými náklady ve výši 11 620 tis. Kč, čerpáno bylo celkem za 13 835 tis. Kč. Tato část zahrnovala podporu aktivit na snížení nadváhy dospělých, pohybových aktivit u dětí předškolního věku, mládeže a seniorů, podporu dárců krve a pojištěnců s onemocněním celiakií a fenylketonurií, nákup vánočních dárků pro dětské pojištěnce, které byly zaměřeny na pitný režim, preventivní akce s kamionem zdraví ve městech v regionech zájmu, kde probíhalo vyšetření očí, pigmentových znamének a plosek nohou a hodnocení pilotního projektu na sledování antibiotické léčby u dětí.

Fond prevence byl v roce 2015 více zaměřen na preventivní, pohybové a edukační aktivity pro celé věkové spektrum, včetně významné podpory téměř 10 000 věkově nejmladších pojištěnců i seniorů. Celkové prostředky plánované pro rok 2015 ve ZPP na rok 2015 nebyly vyčerpány, proto nebylo nutné v průběhu roku ukončit některé preventivní aktivity, kde byl zaznamenán velký zájem. Konkrétní přehled čerpání je uveden v tabulce č. 16.

Náklady na preventivní zdravotní služby čerpané z Fondu prevence (v tis. Kč)

| Ř. | Účelová položka | Počet účastníků | Rok 2015 ZPP | Rok 2015 Skuteč. | Skuteč. 2015/ ZPP 2015 (v %) | Rok 2014 Skuteč. | Skuteč. 2015/ Skuteč. 2014 (v %) |
|-----------|---|-----------------|---------------|------------------|------------------------------|------------------|----------------------------------|
| 1. | Náklady na zdravotní programy | 35 327 | 12 860 | 10 065 | 78,3 | 8 321 | 121,0 |
| 1a | Klíšťová encefalitida | 6 259 | 2 750 | 3 129 | 113,8 | 2 401 | 130,3 |
| | Chřipka | 2 710 | 900 | 397 | 44,1 | 337 | 117,8 |
| | Meningokok typu C | 42 | 70 | 21 | 30,0 | 28 | 75,0 |
| | Meningokok typu B | 97 | 180 | 97 | 53,9 | | |
| | Hepatitida A+B | 83 | 90 | 83 | 92,2 | 98 | 84,7 |
| | HPV infekce | 17 | 500 | 84 | 16,8 | 155 | 54,2 |
| | Pneumokokové infekce | | | | | 13 | |
| | Pneumokokové infekce pro >60 let | 38 | 120 | 34 | 28,3 | | |
| | Rotavirová infekce | 446 | 600 | 427 | 71,2 | 218 | 195,9 |
| | Ostatní očkování | 2 144 | 3 000 | 2 012 | 67,1 | 1 659 | 121,3 |
| 1b | Prevence karcinomu prsu | 2 587 | 1 400 | 1 534 | 109,6 | 1 513 | 101,4 |
| | Prevence karcinomu prostaty | 4 976 | 400 | 405 | 101,3 | 342 | 118,4 |
| | Prevence kolorektálního karcinomu | 551 | 120 | 83 | 69,2 | 89 | 93,3 |
| | Prevence zubního kazu u dětí | 4 125 | 900 | 206 | 22,9 | | |
| | Program pro zjišťování nádorů v dutině břišní a ledvin | 249 | 30 | 12 | 40,0 | 12 | 100,0 |
| | Prevence onemocnění štítné žlázy | 7 034 | 300 | 352 | 117,3 | 279 | 126,2 |
| | Prevence melanomu | 2 337 | 250 | 117 | 46,8 | 107 | 109,3 |
| | Prevence u těhotných | 1 632 | 1 250 | 1 072 | 85,8 | 1 070 | 100,2 |
| 2. | Náklady na ozdravné pobyty | 2 084 | 2 300 | 1 176 | 51,1 | 1 054 | 111,6 |
| | Příspěvek pro děti s neurologickým a onkologickým onemoc. | 12 | 40 | 12 | 30,0 | 13 | 92,3 |
| | Příspěvek pro děti s chron. onemoc. dých. cest a kůže | 121 | 140 | 121 | 86,4 | 159 | 76,1 |
| | Příspěvek na pobyty pro dospělé | 1 384 | 1 800 | 873 | 48,5 | 882 | 99,0 |
| | Příspěvek na individuální ozdravné pobyty | 567 | 300 | 170 | 56,7 | | |
| | Dárci kostní dřeně | 0 | 20 | 0 | 0,0 | 0 | |
| 3. | Ostatní činnosti | 16 611 | 17 840 | 19 127 | 107,2 | 16 677 | 114,7 |
| 3a | Podpora ortodontické léčby | 645 | 500 | 645 | 129,0 | 513 | 125,7 |
| | Podpora zlepšených služeb pro těhotnou před a po porodu a pro novorozence | 2 328 | 4 400 | 3 639 | 82,7 | 3 935 | 92,5 |
| | Příspěvek na paruku po aktivní onkologické léčbě | 64 | 300 | 183 | 61,0 | 200 | 91,5 |
| | Příspěvek na plastovou sádku | 330 | 120 | 99 | 82,5 | 106 | 93,4 |
| | Příspěvek na moderní léčebné metody | 895 | 900 | 726 | 80,7 | 436 | 166,5 |
| 3b | Konzultace ON LINE | 58 | 50 | 15 | 30,0 | 14 | 107,1 |
| | Podpora boje proti kouření | 28 | 60 | 4 | 6,7 | 1 | 400,0 |
| | Podpora aktivit na snížení nadváhy u dospělých | | 800 | 600 | 75,0 | 511 | 117,4 |
| | Podpora aktivit pro děti předškolního věku | | 900 | 792 | 88,0 | 666 | 118,9 |
| | Podpora aktivit pro děti, mládež a seniory | 9 324 | 3 000 | 5 831 | 194,4 | 3 551 | 164,2 |
| | Podpora dárců krve, celiak., fenylnet. | 2 939 | 3 100 | 3 789 | 122,2 | 2 007 | 188,8 |
| | Podpora cílených aktivit ostatní | | 3 710 | 2 804 | 75,6 | 4 737 | 59,2 |
| 4. | Náklady na preventivní zdravotní péči celkem | 54 022 | 33 000 | 30 368 | 92,0 | 26 052 | 116,6 |

Náklady na prevent. péči - 16

Poznámka: Postup vyplnění tabulky odpovídá postupům uvedeným v poznámce k dané příloze vyhlášky č. 362/2010 Sb.

4.7.2 Zdravotní služby hrazené z jiných zdrojů

ZPŠ neměla v roce 2015 další zdravotní služby hrazené z jiných zdrojů.

5. Tvorba a čerpání fondů ZPŠ

ZPŠ vycházela při zpracování ekonomické části výroční zprávy z následujících zákonů, norem a metodických doporučení, platných pro sledované účetní období:

- › zákon č. 280/1992 Sb., o resortních, oborových, podnikových a dalších zdravotních pojišťovnách, ve znění pozdějších předpisů,
- › zákon č. 48/1997 Sb., o veřejném zdravotním pojištění, ve znění pozdějších předpisů,
- › zákon č. 592/1992 Sb., o pojistném na veřejné zdravotní pojištění, ve znění pozdějších předpisů,
- › vyhláška MF ČR č. 418/2003 Sb., kterou se stanoví podrobnější vymezení okruhu a výše příjmů a výdajů fondů zdravotního pojištění, podmínky tvorby, užití a hospodaření s nimi, limit nákladů na činnost zdravotní pojišťovny, včetně propočtu tohoto limitu, ve znění platném pro rok 2015 (dále jen vyhláška o fondech),
- › zákon č. 563/1991 Sb., o účetnictví, ve znění pozdějších předpisů,
- › vyhláška č. 503/2002 Sb., kterou se provádějí některá ustanovení zákona č. 563/1991 Sb., o účetnictví, ve znění pozdějších předpisů, pro zdravotní pojišťovny, ve znění pozdějších předpisů,
- › metodika zpracování a předkládání výročních zpráv činných zdravotních pojišťoven za rok 2015.

ZPŠ v roce 2015 tvořila tyto fondy:

- › Základní fond zdravotního pojištění
- › Rezervní fond
- › Provozní fond
- › Sociální fond
- › Fond majetku
- › Fond reprodukce majetku
- › Fond prevence

Fondové tabulky obsahují v části A předpisy pohledávek a závazků a v části B lze získat přehled o toku peněz na běžných účtech fondů bez ohledu na období, ke kterému úhrady a příjmy patří. Konečné zůstatky v části B jsou skutečné finanční prostředky na běžných účtech k 31. 12. 2015. Pro komplexní posouzení likvidity ZPŠ je nutné porovnání s výší a strukturou pohledávek a závazků, které se k jednotlivým fondům váží.

5.1 Základní fond zdravotního pojištění

Část I.

| A. Základní fond zdravotního pojištění (ZFZP) | | Rok 2015 ZPP | Rok 2015 Skuteč. | Skuteč. 2015/ ZPP 2015 (v %) |
|--|--|-------------------------|-----------------------------|---|
| Tvorba a čerpání ve sledovaném období | | tis. Kč | tis. Kč | |
| I. | Počáteční zůstatek k 1. 1. ve sledovaném období | 398 861 | 388 168 | 97,3 |
| II. | Tvorba celkem = zdroje | 3 213 855 | 3 294 003 | 102,5 |
| 1 | Pojistné z veřejného zdravotního pojištění podle § 1 odst.1 písm. a) vyhlášky o fondech včetně dohadných položek | 3 093 000 | 3 180 080 | 102,8 |
| 1.1 | z toho: dohadné položky k pojistnému podle § 1 odst. 1 písm. c) vyhlášky o fondech | | | |
| 2 | Peněžní prostředky plynoucí z měsíčního vyúčtování výsledků přerozdělování +/- podle § 1 odst. 1 písm. b) vyhlášky o fondech | 110 000 | 95 962 | 87,2 |
| 3 | Pojistné z veř. zdrav. pojištění po přerozdělování (ř. 1 + ř. 2) podle § 20, 21a zák. 592/1992 Sb., o pojistném na všeobecné zdravotní pojištění, ve znění pozdějších předpisů a podle § 1 odst. 1 písm. a) až c) vyhlášky o fondech | 3 203 000 | 3 276 042 | 102,3 |
| 4 | Penále, pokuty a přírázky k pojistnému podle § 1 odst. 2 nebo 3 vyhlášky o fondech, včetně dohadných položek | | | |
| 4.1 | z toho: dohadné položky | | | |
| 5 | Náhrady nákladů na zdravotní služby podle § 1 odst. 1 písm. d) vyhlášky o fondech | 5 000 | 10 790 | 215,8 |
| 6 | Úroky získané hospodařením se ZFZP podle § 1 odst. 2 nebo 3 vyhlášky o fondech | 755 | 1 261 | 167,0 |
| 7 | Ostatní pohledávky podle § 1 odst. 1 písm. g) vyhlášky o fondech | 100 | 1 788 | 1 788,0 |
| 8 | Převody z jiných fondů v souladu s § 1 odst. 1 písm. i) vyhlášky o fondech | | | |
| 9 | Převod zůstatku ZFZP v případě sloučení nebo splynutí zdravotní pojišťovny podle § 1 odst.1 písm. j) vyhlášky o fondech | | | |
| 10 | Pohledávky za zahraniční pojišťovnou za zdravotní služby poskytnuté v ČR cizím pojištěncům podle § 1 odst. 1 písm. f) vyhlášky o fondech | 5 000 | 4 122 | 82,4 |
| 11 | Pohledávky za zahraniční pojišťovnou za paušální platbu na cizí pojištěnce podle § 1 odst. 1 písm. f) vyhlášky o fondech | | | |
| 12 | Kladné kursové rozdíly podle § 1 odst. 1 písm. h) vyhlášky o fondech | | | |
| 13 | Bezúplatné plnění určené dárce pro ZFZP, nebo pokud nebyl dárce určen účel bezúplatného plnění podle § 1 odst. 1 písm. e) vyhlášky o fondech | | | |
| 14 | Snížené nebo zrušené opravné položky k pojistnému, penále, pokutám a přírůzkům k pojistnému podle § 1 odst. 1 písm. k) vyhlášky o fondech | | | |
| 15 | Snížené nebo zrušené ostatní opravné položky podle § 1 odst. 1 písm. l) vyhlášky o fondech | | | |
| 16 | Použité, snížené nebo zrušené rezervy na pravomocně neskončené soudní spory podle § 1 odst.1 písm. m) vyhlášky o fondech | | | |
| 17 | Použité, snížené nebo zrušené ostatní rezervy neuvedené v § 1 odst.4 písm. m), vazba na § 1 odst. 1 písm. n) vyhlášky o fondech | | | |
| 18 | Ostatní dohadné položky aktivní vztahující se k základnímu fondu neuvedené v § 1 odst. 1 písm. c), vazba na § 1 odst. 1 písm. o) vyhlášky o fondech | | | |
| 19 | Mimofádné případy externí | | | |
| 20 | Mimofádné převody mezi fondy | | | |

| A. Základní fond zdravotního pojištění (ZFZP) | | Rok 2015 ZPP | Rok 2015 Skuteč. | Skuteč. 2015/ ZPP 2015 (v %) |
|--|--|-------------------------|-----------------------------|---|
| Tvorba a čerpání ve sledovaném období | | tis. Kč | tis. Kč | |
| III. | Čerpání celkem = snížení zdrojů: | 3 266 289 | 3 304 588 | 101,2 |
| 1 | Závazky za zdravotní služby včetně korekcí a revizí a úhrad jiným zdravotním pojišťovnám podle § 1 odst. 4 písm. a), odst. 4 písm. b), odst. 4 písm. d) a odst. 4 písm. e) vyhlášky o fondech včetně dohadných položek | 3 125 700 | 3 169 210 | 101,4 |
| | z toho: | | | |
| 1.1 | závazky za léčení pojištěnců dané zdravotní pojišťovny v cizině podle § 1 odst. 4 písm. b) vyhlášky o fondech | 3 700 | 3 615 | 97,7 |
| 1.2 | dohadné položky k závazkům podle § 1 odst. 4 písm. e) vyhlášky o fondech vztahující se k § 1 odst. 4 písm. a) vyhlášky o fondech | -5 000 | 26 054 | -521,1 |
| 2 | Úroky z úvěrů podle § 1 odst. 4 písm. f) vyhlášky o fondech | | | |
| 3 | Předpis přidělů do jiných fondů (3.1+3.2+3.3+3.4) | 100 639 | 102 827 | 102,2 |
| | v tom: | | | |
| 3.1 | - do rezervního fondu podle § 1 odst. 4 písm. k) vyhlášky o fondech | 1 694 | 1 271 | 75,0 |
| 3.2 | - do provozního fondu podle § 1 odst. 4 písm. j) vyhlášky o fondech | 98 190 | 100 295 | 102,1 |
| 3.3 | - do fondu prevence podle § 1 odst. 4 písm. l) vyhlášky o fondech | 755 | 1 261 | 167,0 |
| 3.4 | Mimořádný převod do provozního fondu - pouze Vojenská zdravotní pojišťovna ČR podle § 1 odst. 4 písm. m) vyhlášky o fondech | | | |
| 4 | Odpis pohledávek podle § 1 odst. 5 vyhlášky o fondech | 13 000 | 14 421 | 110,9 |
| 5 | Snížení základního fondu o částky penále, pokut a přírůzků na základě rozhodnutí o odstranění tvrdosti podle § 53a zákona č. 48/1997 Sb., ve znění pozdějších předpisů, podle § 1 odst. 6 vyhlášky o fondech | | | |
| 6 | Závazky vyplývající z poskytnutí zdravotních služeb vyúčtovaných zdravotní pojišťovně poskytovateli zdravotních služeb za cizí pojištěnce včetně výsledků revize podle § 1 odst. 4 písm. c) vyhlášky o fondech | 6 000 | 4 132 | 68,9 |
| 7 | Závazky vůči zahraniční pojišťovně z titulu paušální platby za pojištěnce dané zdravotní pojišťovny podle § 1 odst. 4 písm. c) vyhlášky o fondech | | | |
| 8 | Bankovní poplatky za vedení účtu ZFZP a další poplatky podle § 1 odst. 4 písm. g) vyhlášky o fondech | 3 100 | 2 473 | 79,8 |
| 9 | Náklady spojené s vedením osobního účtu pojištěnce v souladu s § 1 odst. 4 písm. h) vyhlášky o fondech | 250 | 240 | 96,0 |
| 10 | Záporné kursové rozdíly podle § 1 odst. 4 písm. i) vyhlášky o fondech | 600 | 58 | 9,7 |
| 11 | Tvorba rezervy na pravomocně neskončené soudní spory podle § 1 odst. 4 písm. n) vyhlášky o fondech | | | |
| 12 | Tvorba ostatních rezerv podle § 1 odst. 4 písm. o) vyhlášky o fondech | | | |
| 13 | Tvorba opravných položek k pojistnému, penále, pokutám a přírůzkům k pojistnému podle § 1 odst. 4 písm. p) vyhlášky o fondech | 17 000 | 11 227 | 66,0 |
| 14 | Tvorba ostatních opravných položek podle § 1 odst. 4 písm. q) neuvedených v § 1 odst. 4 písm. p) vyhlášky o fondech | | | |
| 15 | Mimořádné případy externí | | | |
| 16 | Mimořádné převody mezi fondy | | | |
| IV. | Konečný zůstatek k poslednímu dni sledovaného období = I + II - III | 346 427 | 377 583 | 109,0 |

| B. Základní fond zdravotního pojištění (ZFZP) | | | | |
|---|---|---------------------|-------------------------|-------------------------------------|
| Příjmy a výdaje ve sledovaném období podle § 1 odst. 7 vyhlášky o фондах | | Rok 2015 ZPP | Rok 2015 Skuteč. | Skuteč. 2015/ ZPP 2015 (v %) |
| | | tis. Kč | tis. Kč | |
| I. | Počáteční zůstatek k 1. 1. ve sledovaném období | 251 974 | 332 465 | 131,9 |
| II. | Příjmy celkem: | 3 183 355 | 3 252 941 | 102,2 |
| 1 | Pojistné z veřejného zdravotního pojištění podle § 1 odst. 1 písm. a) vyhlášky o фондах | 3 064 000 | 3 138 684 | 102,4 |
| 2 | Peněžní prostředky plynoucí z měsíčního vyúčtování výsledků přerozdělování +/- podle § 1 odst. 1 písm. b) vyhlášky o фондах | 110 000 | 95 962 | 87,2 |
| 3 | Pojistné z veř. zdrav. pojištění po přerozdělování (ř. 1 + ř. 2) podle § 20 a 21a zák. 592/1992 Sb., o pojistném na všeobecné zdravotní pojištění, ve znění pozdějších předpisů a podle § 1 odst. 1 písm. a) a b) vyhlášky o фондах | 3 174 000 | 3 234 646 | 101,9 |
| 4 | Penále, pokuty a přirážky k pojistnému podle § 1 odst. 2 nebo 3 vyhlášky o фондах | | | |
| 5 | Náhrady nákladů na zdravotní služby podle § 1 odst. 1 písm. d) vyhlášky o фондах | 4 000 | 9 649 | 241,2 |
| 6 | Úroky získané hospodařením podle § 1 odst. 2 nebo 3 vyhlášky o фондах | 755 | 1 494 | 197,9 |
| 7 | Ostatní příjmy podle § 1 odst. 1 písm. g) vyhlášky o фондах | 100 | 1 901 | 1 901,0 |
| 8 | Převody z jiných fondů v souladu s § 1 odst. 1 písm. i) vyhlášky o фондах | | | |
| 9 | Příjem zůstatku v případě sloučení nebo splynutí zdravotní pojišťovny podle § 1 odst. 1 písm. j) vyhlášky o фондах | | | |
| 10 | Příjem od zahraniční pojišťovny podle § 1 odst. 1 písm. f) vyhlášky o фондах za uhrazené zdravotní služby poskytovatelem zdravotních služeb za cizí pojištěnce | 4 500 | 5 251 | 116,7 |
| 11 | Příjem paušální platby na cizí pojištěnce od zahraniční pojišťovny podle § 1 odst. 1 písm. f) vyhlášky o фондах | | | |
| 12 | Kladné kursové rozdíly podle § 1 odst. 1 písm. h) vyhlášky o фондах | | | |
| 13 | Bezúplatné plnění určené dárce pro ZFZP, nebo pokud nebyl dárce určen účel bezúplatného plnění podle § 1 odst. 1 písm. e) vyhlášky o фондах | | | |
| 14 | Příjem úvěru na posílení ZFZP | | | |
| 15 | Příjem návratných finančních výpomocí na posílení ZFZP | | | |
| 16 | Mimořádné případy externí | | | |
| 17 | Mimořádné převody mezi fondy | | | |

| B. Základní fond zdravotního pojištění (ZFZP) | | Rok 2015 ZPP | Rok 2015 Skuteč. | Skuteč. 2015/ ZPP 2015 (v %) |
|--|---|---------------------|-------------------------|-------------------------------------|
| Příjmy a výdaje ve sledovaném období podle § 1 odst. 7 vyhlášky o fondech | | tis. Kč | tis. Kč | |
| III. | Výdaje celkem: | 3 259 996 | 3 282 905 | 100,7 |
| 1 | Výdaje za zdravotní služby včetně korekcí a revizí a úhrad jiným zdravotním pojišťovnám podle § 1 odst. 4 písm. a), odst. 4 písm. b) a odst. 4 písm. d) vyhlášky o fondech | 3 145 000 | 3 171 062 | 100,8 |
| | z toho: | | | |
| 1.1 | výdaje za léčení pojištěnců dané zdravotní pojišťovny v cizině podle § 1 odst. 4 písm. b) vyhlášky o fondech | 3 700 | 3 615 | 97,7 |
| 2 | Úroky z úvěrů podle § 1 odst. 4 písm. f) vyhlášky o fondech | | | |
| 3 | Příděly do jiných fondů (3.1 + 3.2 + 3.3 + 3.4) | 104 444 | 104 346 | 99,9 |
| | v tom: | | | |
| 3.1 | - do rezervního fondu podle § 1 odst. 4 písm. k) vyhlášky o fondech | 2 411 | 1 984 | 82,3 |
| 3.2 | - do provozního fondu podle § 1 odst. 4 písm. j) vyhlášky o fondech | 100 908 | 100 725 | 99,8 |
| 3.3 | - do fondu prevence podle § 1 odst. 4 písm. l) vyhlášky o fondech | 1 125 | 1 637 | 145,5 |
| 3.4 | Mimořádný převod do provozního fondu - pouze Vojenská zdravotní pojišťovna ČR podle § 1 odst. 4 písm. m) vyhlášky o fondech | | | |
| 4 | Výdaje za poskytnuté zdravotní služby fakturované tuzemským poskytovatelem zdravotních služeb zdravotní pojišťovně za cizí pojištěnce, včetně výsledků revize podle § 1 odst. 4 písm. c) vyhlášky o fondech | 6 000 | 4 132 | 68,9 |
| 5 | Výdaje za paušální platby za pojištěnce hrazené zahraničním pojišťovnám podle § 1 odst. 4 písm. c) vyhlášky o fondech | | | |
| 6 | Bankovní poplatky za vedení účtu základního fondu a další poplatky podle § 1 odst. 4 písm. g) vyhlášky o fondech | 3 100 | 2 543 | 82,0 |
| 7 | Výdaje spojené s vedením osobního účtu pojištěnce v souladu s § 1 odst. 4 písm. h) vyhlášky o fondech | 250 | 240 | 96,0 |
| 8 | Záporné kursové rozdíly podle § 1 odst. 4 písm. i) vyhlášky o fondech | 1 202 | 582 | 48,4 |
| 9 | Splátky úvěrů na posílení ZFZP | | | |
| 10 | Splátky návratných finančních výpomocí na posílení ZFZP | | | |
| 11 | Mimořádné případy externí | | | |
| 12 | Mimořádné převody mezi fondy | | | |
| IV. | Konečný zůstatek k poslednímu dni sledovaného období = I + II – III | 175 333 | 302 501 | 172,5 |
| | Z B IV přináší hodnotě rezerv k poslednímu dni sledovaného období | | | |

| C. Specifikace ukazatele B II 1) | | Rok 2015 ZPP | Rok 2015 Skuteč. | Skuteč. 2015/ ZPP 2015 (v %) |
|---|--|-------------------------|-----------------------------|---|
| 1 | Příjmy z pojistného od zaměstnavatelů | 2 864 800 | 2 948 056 | 102,9 |
| 2 | Příjmy z pojistného od osob samostatně výdělečně činných | 180 400 | 171 004 | 94,8 |
| 3 | Příjmy z pojistného od ostatních plátců (osob bez zdanitelných příjmů + případné další platby veřejného zdravotního pojištění) | 18 800 | 19 624 | 104,4 |
| 4 | Neidentifikovatelné platby od různých typů plátců | | | |
| 5 | Součet řádků C ř. 1 až C ř. 4 = B II ř. 1) | 3 064 000 | 3 138 684 | 102,4 |

ZFZP – 2

Poznámka: Postup vyplnění tabulky odpovídá postupům uvedeným v poznámce k dané příloze vyhlášky č. 362/2010 Sb.

Část II.

Propočet salda příjmů a nákladů na ZFZP z vybraných položek části A III a B II ZFZP

| B. | Příjmy ve sledovaném období | Rok 2015 ZPP | Rok 2015 Skuteč. | Skuteč. 2015/ ZPP 2015 (v %) | vazba na ř. oddílu B II ZFZP |
|-----------|--|-----------------------------|---------------------------------|---|---|
| | | tis. Kč | tis. Kč | | |
| I. | Příjmy celkem: | 3 183 355 | 3 252 941 | 102,2 | |
| 1 | Pojistné z veřejného zdravotního pojištění podle § 1 odst. 1 písm. a) vyhlášky o fondech | 3 064 000 | 3 138 684 | 102,4 | 1 |
| 2 | Peněžní prostředky plynoucí z měsíčního vyúčtování výsledků přerozdělování +/- podle § 1 odst. 1 písm. b) vyhlášky o fondech | 110 000 | 95 962 | 87,2 | 2 |
| 3 | Pojistné z veř. zdrav. pojištění po přerozdělování (ř. 1 + ř. 2) podle § 20 a 21a zák. 592/1992 Sb., o pojistném na všeobecné zdravotní pojištění, ve znění pozdějších předpisů a § 1 odst. 1 písm. a) a b) vyhlášky o fondech | 3 174 000 | 3 234 646 | 101,9 | 3 |
| 4 | Penále, pokuty a přirážky k pojistnému podle § 1 odst. 2 nebo 3 vyhlášky o fondech | | | | 4 |
| 5 | Náhrady nákladů na zdravotní služby podle § 1 odst. 1 písm. d) vyhlášky o fondech | 4 000 | 9 649 | 241,2 | 5 |
| 6 | Úroky získané hospodařením podle § 1 odst. 2 nebo 3 vyhlášky o fondech | 755 | 1 494 | 197,9 | 6 |
| 7 | Ostatní příjmy podle § 1 odst. 1 písm. g) vyhlášky o fondech | 100 | 1 901 | 1 901,0 | 7 |
| 8 | Převody z jiných fondů v souladu s § 1 odst. 1 písm. i) vyhlášky o fondech | | | | 8 |
| 9 | Příjem od zahraniční pojišťovny podle § 1 odst. 1 písm. f) vyhlášky o fondech za uhrazené zdravotní služby poskytovatelům zdravotních služeb za cizí pojištěnce | 4 500 | 5 251 | 116,7 | 10 |
| 10 | Příjem paušální platby za pojištěnce od zahraniční pojišťovny podle § 1 odst. 1 písm. f) vyhlášky o fondech | | | | 11 |
| 11 | Kladné kurzové rozdíly podle § 1 odst. 1 písm. h) vyhlášky o fondech | | | | 12 |
| 12 | Bezúplatné plnění určené dárce pro ZFZP, nebo pokud nebyl dárce určen účel bezúplatného plnění podle § 1 odst. 1 písm. e) vyhlášky o fondech | | | | 13 |
| 13 | Mimořádné případy externí | | | | 16 |
| 14 | Mimořádné převody mezi fondy | | | | 17 |

| A. | Čerpání ve sledovaném období | Rok 2015 ZPP | Rok 2015 Skuteč. | Skuteč. 2015/ ZPP 2015 (v %) | vazba na ř. oddílu A III ZFZP a oddílu A II ZFZP |
|------------|--|---------------------|-------------------------|-------------------------------------|---|
| | | tis. Kč | tis. Kč | | |
| II. | Čerpání celkem: | 3 236 289 | 3 278 940 | 101,3 | |
| 1 | Závazky za zdravotní služby včetně korekcí a revizí a úhrad jiným zdravotním pojišťovnám podle § 1 odst. 4 písm. a), odst. 4 písm. b), odst. 4 písm. d) a odst. 4 písm. e) vyhlášky o fondech včetně dohadných položek | 3 125 700 | 3 169 210 | 101,4 | 1. |
| | z toho: | | | | |
| 1.1 | závazky za léčení pojištěnců dané zdravotní pojišťovny v cizině podle § 1 odst. 4 písm. b) vyhlášky o fondech | 3 700 | 3 615 | 97,7 | 1.1 |
| 1.2 | dohadné položky k závazkům podle § 1 odst. 4 písm. e) vyhlášky o fondech vztahující se k § 1 odst. 4 písm. a) vyhlášky o fondech | -5 000 | 26 054 | -521,1 | 1.2 |
| 2 | Úroky z úvěrů podle § 1 odst. 4 písm. f) vyhlášky o fondech | | | | 2 |
| 3 | Předpis přidělů do jiných fondů (3.1 + 3.2 + 3.3 + 3.4) | 100 639 | 102 827 | 102,2 | 3 |
| | v tom: | | | | |
| 3.1 | - do rezervního fondu podle § 1 odst. 4 písm. k) vyhlášky o fondech | 1 694 | 1 271 | 75,0 | 3.1 |
| 3.2 | - do provozního fondu podle § 1 odst. 4 písm. j) vyhlášky o fondech | 98 190 | 100 295 | 102,1 | 3.2 |
| 3.3 | - do fondu prevence podle § 1 odst. 4 písm. l) vyhlášky o fondech | 755 | 1 261 | 167,0 | 3.3 |
| 3.4 | Mimofádný převod do provozního fondu - pouze Vojenská zdravotní pojišťovna ČR podle §1 odst. 4 písm. m) vyhlášky o fondech | | | | 3.4 |
| 4 | Závazky vyplývající z poskytnutí zdravotních služeb vyúčtovaných zdravotní pojišťovně poskytovateli zdravotních služeb za cizí pojištěnce, včetně výsledků revize podle § 1 odst. 4 písm. c) vyhlášky o fondech | 6 000 | 4 132 | 68,9 | 6 |
| 5 | Závazky vůči zahraniční pojišťovně z titulu paušální platby za pojištěnce podle § 1 odst. 4 písm. c) vyhlášky o fondech | | | | 7 |
| 6 | Bankovní poplatky za vedení účtu ZFZP a další poplatky podle § 1 odst. 4 písm. g) vyhlášky o fondech | 3 100 | 2 473 | 79,8 | 8 |
| 7 | Náklady spojené s vedením osobního účtu pojištěnce v souladu s § 1 odst. 4 písm. h) vyhlášky o fondech | 250 | 240 | 96,0 | 9 |
| 8 | Záporné kurzové rozdíly podle § 1 odst. 4 písm. i) vyhlášky o fondech | 600 | 58 | 9,7 | 10 |
| 9 | Tvorba rezerv na pravomocně neskončené soudní spory podle § 1 odst. 4 písm. n) vyhlášky o fondech | | | | 11- A II 16 |
| 10 | Tvorba ostatních rezerv podle § 1 odst. 4 písm. o) vyhlášky o fondech | | | | 12- A II 17 |
| 11 | Mimofádné případy externí | | | | 15 |
| 12 | Mimofádné převody mezi fondy | | | | 16 |
| | Saldo příjmů a nákladů celkem = B I celkem – A II celkem | -52 934 | -25 999 | 49,1 | |

ZFZP - 2

Poznámka: Postup vyplnění tabulky odpovídá postupům uvedeným v poznámce k dané příloze vyhlášky č. 362/2010 Sb.

Komentář k tabulce ZFZP

Přes ZFZP prochází téměř veškerý obrát ZPŠ. Tabulka č. 2 obsahuje dominantní objem výnosů a nákladů, který zaznamenává účetnictví ZPŠ. Největšími položkami v oblasti tvorby ZFZP jsou výnosy z výběru pojistného z v.z.p. od všech kategorií plátců, které za rok 2015 dosáhly 102,8 % plánované hodnoty. Důvodem nárůstu výnosů pojistného byl růst ekonomiky a s tím související růst mezd a rovněž zvýšení minimální mzdy. Další významnou částí výnosů je objem prostředků za státem hrazené pojištění, který je součástí přerozdělování všech prostředků vstupujících do systému v.z.p. Stát hradil za jednoho státního pojištěnce od července 2014 částku ve výši 845 Kč za měsíc. Výnosy z přerozdělování jsou závislé na výběru pojistného v celém systému v.z.p. a dále na počtu a věkové struktuře pojištěnců. Vzhledem k poklesu počtu státních pojištěnců a výsledku vyúčtování zvláště nákladných zdravotních služeb byly výnosy z přerozdělování nižší než plánovaná hodnota. Výnosy ZFZP jsou dále doplněny o úroky z vkladů, náhrady nákladů na zdravotní služby, pohledávky za zahraniční zdravotní pojišťovnou a další drobné výnosy. Mimořádným výnosem ve výši 1 733 tis. Kč, který je součástí řádku ZFZP A. II. 7, byl výnos ze Zajišťovacího fondu, k jehož zrušení došlo na základě zákona č. 200/2015 Sb. k 31. 12. 2015.

V rámci čerpání ZFZP jsou nejvýznamnější položkou náklady na zdravotní služby. V roce 2015 došlo k nárůstu čerpání o 4,7 % oproti roku 2014.

Na ř. A. III. 1.2 je uvedeno meziroční saldo dohadných položek. Dohadné položky za zdravotní služby za rok 2015 činí 41 802 tis. Kč. Jejich náplní je předpokládaný objem doúčtování úhrad segmentům zdravotních služeb hrazeným zálohově, případně doúčtování dle úhradové vyhlášky. Dohadné položky jsou zahrnuty v objemech nákladů segmentů zdravotních služeb v tabulce č. 12. Čerpání ZFZP v rámci přidělů do jiných fondů se odvíjí od platné legislativy a převody jsou realizovány v plné výši.

Součástí čerpání ZFZP byl v roce 2015 i záporný kurzový rozdíl, který se vztahuje k vyúčtování zdravotních služeb za léčení pojištěnců v cizině, jenž vznikl v souvislosti s intervencí České národní banky na oslabení kurzu koruny.

V tabulce č. 2 jsou opravné položky na ř. A. III. 13 uváděny saldokontním způsobem.

V části B tabulky č. 2 ZFZP jsou uvedeny skutečné toky finančních prostředků na fondu. Na ř. B. II. 1 jsou zahrnuty skutečné finanční prostředky přijaté na účet ZFZP od plátců pojistného v rámci období od 1. 1. do 31. 12. 2015 bez ohledu na skutečnost, ke kterému období se vztahují.

Převod finančních prostředků na bankovní účty ostatních fondů na ř. B. III. 3.1, 2, 3 neodpovídá hodnotám předpisů z části A, ale vyjadřuje skutečně převedené prostředky v průběhu roku 2015. Převody se skládají z finančního vyrovnání přidělů za rok 2014 v 1. čtvrtletí 2015 a zálohových plateb pro rok 2015 dle ZPP na rok 2015. Finanční dorovnání do limitu pro rok 2015 bylo provedeno v 1. čtvrtletí roku 2016.

Příděl do Rezervního fondu na ř. B. III. 3.1 obsahuje doplatek za rok 2014 ve výši 713 tis. Kč a příděl za rok 2015 ve výši 1 271 tis. Kč.

Částka Provozního fondu na ř. B. III. 3.2 se skládá z doplnění fondu do propočteného limitu za rok 2014 ve výši 1 084 tis. Kč a zálohového přídělu v roce 2015 ve výši 99 641 tis. Kč. Převod na Fond prevence na ř. B. III. 3.3 zahrnuje doučtované úroky za rok 2014 ve výši 660 tis. Kč a dále část úroků za rok 2015 ve výši 977 tis. Kč.

Propočet salda příjmů a nákladů je výsledkem porovnání příjmů a nákladů ZFZP. Lze konstatovat, že záporné saldo ve výši 25 999 tis. Kč je pozitivní oproti plánovaným hodnotám, i přesto, že došlo k nárůstu nákladů na zdravotní služby nad plánovaný objem. Pro celkové hodnocení je třeba doplnit, že saldo je pouze rozdílem položek procházejících ZFZP, bez ohledu na jejich externí nebo vnitropodnikovou příslušnost.

5.1.1 Struktura nákladů na zdravotní služby v členění dle jednotlivých segmentů

| Ř. | Ukazatel | m. j. | Rok 2015 ZPP | Rok 2015 Skuteč. | Skuteč. 2015/ ZPP 2015 | Rok 2014 Skuteč. | Skuteč. 2015/ Skuteč. 2014 (v %) |
|-------|---|---------|-----------------|---------------------|------------------------------|---------------------|--|
| I. | Náklady na zdravotní služby celkem čerpané z oddílu A (tabulka č. 2, oddíl A III., ř. 1) základního fondu zdravotního pojištění včetně dohadných položek zúčtované v daném období (součet ř. 1 - 12) | tis. Kč | 3 125 700 | 3 169 210 | 101,4 | 3 025 904 | 104,7 |
| | v tom: | | | | | | |
| 1. | na ambulantní péči celkem (poskytovatelé zdravotních služeb nevykazující žádný kód ošetřovacího dne, zahrnují se náklady na zvlášť účtované léčivé přípravky, zvlášť účtovaný materiál, s výjimkou nákladů na léky na recepty a zdravotnické prostředky vydané na poukazy) | tis. Kč | 771 500 | 795 071 | 103,1 | 736 905 | 107,9 |
| | v tom: | | | | | | |
| 1.1 | na zdravotní péči v oboru zubní lékařství (odbornosti 014 - 015, 019) | tis. Kč | 150 300 | 145 763 | 97,0 | 141 191 | 103,2 |
| 1.2 | na zdravotní péči v oboru všeobecné praktické lékařství a praktické lékařství pro děti a dorost (odbornosti 001, 002) | tis. Kč | 205 600 | 209 779 | 102,0 | 196 934 | 106,5 |
| | v tom: | | | | | | |
| 1.2.1 | na zdravotní péči v oboru všeobecné praktické lékařství (odbornost 001) | tis. Kč | 134 800 | 143 161 | 106,2 | 130 961 | 109,3 |
| 1.2.2 | na zdravotní péči v oboru praktické lékařství pro děti a dorost (odbornost 002) | tis. Kč | 70 800 | 66 618 | 94,1 | 65 973 | 101,0 |
| 1.3 | na zdravotní péči v oboru gynekologie a porodnictví (odbornosti 603, 604) | tis. Kč | 45 800 | 47 824 | 104,4 | 44 198 | 108,2 |
| 1.4 | na léčebně rehabilitační péči (odbornost 902) | tis. Kč | 43 500 | 44 079 | 101,3 | 42 174 | 104,5 |
| 1.5 | na diagnostickou péči (odbornosti 222, 801 - 805, 806, 807, 808, 809, 812 - 823) | tis. Kč | 73 400 | 69 763 | 95,0 | 69 185 | 100,8 |
| | v tom: | | | | | | |
| 1.5.1 | laboratoře (odbornosti 801 – 805, 222, 812 – 822) | tis. Kč | 50 000 | 45 523 | 91,0 | 41 537 | 109,6 |
| 1.5.2 | radiologie a zobrazovací metody (odbornosti 809 a 806) | tis. Kč | 17 000 | 18 300 | 107,6 | 17 408 | 105,1 |
| 1.5.3 | soudní lékařství (odbornost 808) | tis. Kč | | | | | |
| 1.5.4 | patologie (odbornost 807 + 823) | tis. Kč | 6 400 | 5 939 | 92,8 | 10 240 | 58,0 |
| 1.6 | na domácí péči (odbornost 925, 911, 914, 916 a 921) | tis. Kč | 21 100 | 23 051 | 109,2 | 17 867 | 129,0 |
| 1.6.1 | z toho: domácí péče odbornost 925 | tis. Kč | | 16 572 | | 13 508 | 122,7 |
| 1.7 | na specializovanou ambulantní péči (odbornosti neuvedené v ř. 1.1 - 1.6 a neuvedené v řádku 2) | tis. Kč | 215 000 | 237 119 | 110,3 | 211 043 | 112,4 |
| | v tom: | | | | | | |
| 1.7.1 | z toho: léčivé přípravky hrazené pouze poskytovatelům zdravotních služeb poskytujícím péči na specializovaných pracovištích (viz § 15 zákona č. 48/1997 Sb. a vyhlášku č. 376/2011 Sb.) | tis. Kč | 10 100 | 11 804 | 116,9 | 8 401 | 140,5 |
| 1.8 | na zdravotní péči poskytovatelů zdravotních služeb poskytnutou osobám umístěným v nich z jiných než zdravotních důvodů (§ 22 písm. c) zákona č. 48/1997 Sb., o veřejném zdravotním pojištění a o změně a doplnění některých souvisejících zákonů (dále jen zákon č. 48/1997 Sb.) (odbornost 913) | tis. Kč | | | | | |

| Ř. | Ukazatel | m. j. | Rok 2015 ZPP | Rok 2015 Skuteč. | Skuteč. 2015/ ZPP 2015 | Rok 2014 Skuteč. | Skuteč. 2015/ Skuteč. 2014 (v %) |
|-------|--|---------|-----------------|---------------------|------------------------------|---------------------|--|
| 1.9 | na zdravotní péči poskytnutou v zařízeních sociálních služeb (§ 22 písm. d) zákona č. 48/1997 Sb., ve znění zákona č. 109/2006 Sb.) (všechny nasml. odb. kromě 913) | tis. Kč | | | | | |
| 1.10 | na ošetrovatelskou a rehabilitační péči poskytnutou v zařízeních sociálních služeb (§ 22 písm. e) zákona č. 48/1997 Sb., ve znění zákona č. 109/2006 Sb.) (odbornost 913) | tis. Kč | 16 800 | 17 693 | 105,3 | 14 313 | 123,6 |
| 2. | na lůžkovou zdravotní péči celkem (poskytovatelé zdravotních služeb vykazující kód ošetrovacího dne, zahrnují se náklady na zvlášť účtované léčivé přípravky, zvlášť účtovaný materiál, paušál na léky i případně nasmlouvané služby ambulantní, stomatologické a přepravu provozovanou v rámci lůžkového PZS s výjimkou nákladů na léky na recepty a zdravotnické prostředky vydané na poukazy) | tis. Kč | 1 706 900 | 1 706 882 | 100,0 | 1 623 675 | 105,1 |
| | v tom: | | | | | | |
| 2.1 | Samostatní poskytovatelé lůžkové, amb. a jednodenní péče (nemocnice) | tis. Kč | 1 544 000 | 1 532 180 | 99,2 | 1 455 268 | 105,3 |
| | v tom: | | | | | | |
| 2.1.1 | ambulantní péče (doklady 01, 01s, 03, 03s, 06 bez vazby na hospitalizační doklad 02 "Metodiky pro pořizování a předávání dokladů") | tis. Kč | 568 000 | 600 695 | 105,8 | 558 439 | 107,6 |
| 2.1.2 | akutní lůžková péče (doklady 02, 02s, 03, 03s a 06 s vazbou na doklad 02 "Metodiky pro pořizování a předávání dokladů") | tis. Kč | 695 000 | 754 967 | 108,6 | 629 431 | 119,9 |
| 2.1.3 | následná lůžková péče (OD 00005, příp. 00024) | tis. Kč | | 28 | | | |
| 2.1.4 | ostatní (LSPP, přeprava atd., tj. zbývající služby neuvedené v ř. 2.1.1, 2.1.2 a 2.1.3) | tis. Kč | 123 000 | 11 320 | 9,2 | 126 184 | 9,0 |
| 2.1.5 | léčivé přípravky hrazené pouze poskytovatelům zdravotních služeb poskytujícím péči na specializovaných pracovištích (viz § 15 zákona č. 48/1997 Sb. a vyhlášku č. 376/2011 Sb.) | tis. Kč | 158 000 | 165 170 | 104,5 | 141 214 | 117,0 |
| 2.2 | Samostatní poskytovatelé lůžkové následné péče OD 00021, OD 00022, OD 00023, OD 00025, OD 00026, OD 00027, OD 00028 (odborné léčebné ústavy s výjimkou PZS uvedených v řádku 2.3 a 2.4), OD 00029 | tis. Kč | 76 800 | 79 062 | 102,9 | 77 551 | 101,9 |
| | v tom: | | | | | | |
| 2.2.1 | psychiatrické (OD 00021, 00026) | tis. Kč | 57 400 | 55 638 | 96,9 | 57 963 | 96,0 |
| 2.2.2 | rehabilitační (OD 00022, OD 00025, OD 00027) | tis. Kč | 14 000 | 17 471 | 124,8 | 14 108 | 123,8 |
| 2.2.3 | pneumologie a ftizeologie (TRN) (OD 00023, OD 00028) | tis. Kč | 700 | 1 686 | 240,9 | 1 141 | 147,8 |
| 2.2.4 | ostatní | tis. Kč | 4 700 | 4 266 | 90,8 | 4 339 | 98,3 |
| 2.3 | Samostatní poskytovatelé zdravotních služeb vykazující kód ošetrovacího dne 00024 (léčebny dlouhodobě nemocných) | tis. Kč | 67 200 | 75 631 | 112,5 | 71 503 | 105,8 |
| 2.4 | Samostatní poskytovatelé zdravotních služeb vykazující kód ošetrovacího dne 00005 (ošetrovatelská lůžka) | tis. Kč | 17 800 | 19 286 | 108,3 | 18 717 | 103,0 |

| Ř. | Ukazatel | m. j. | Rok 2015 ZPP | Rok 2015 Skuteč. | Skuteč. 2015/ ZPP 2015 | Rok 2014 Skuteč. | Skuteč. 2015/ Skuteč. 2014 (v %) |
|-------|--|---------|-----------------|---------------------|------------------------------|---------------------|--|
| 2.5 | lůžka ve speciálních lůžkových zařízeních hospicového typu (OD 00030) | tis. Kč | 1 100 | 723 | 65,7 | 636 | 113,7 |
| 3. | na lázeňskou léčebně rehabilitační péči | tis. Kč | 32 700 | 37 061 | 113,3 | 31 844 | 116,4 |
| | v tom: | | | | | | |
| 3.1 | komplexní lázeňská léčebně rehab. péče | tis. Kč | 30 400 | 35 394 | 116,4 | 29 888 | 118,4 |
| 3.2 | příspěvková lázeňská léčebně rehabilitační péče | tis. Kč | 2 300 | 1 667 | 72,5 | 1 956 | 85,2 |
| 4. | na služby v ozdravovnách | tis. Kč | 400 | 503 | 125,8 | 517 | 97,3 |
| 5. | na přepravu (zahrnuje zdravotnickou dopravní službu vč. individuální přepravy, nezahrnuje se přeprava z ř. 2) | tis. Kč | 24 300 | 20 671 | 85,1 | 22 353 | 92,5 |
| 6. | na zdravotnickou záchrannou službu (odbornost 709, PZS nevykazující žádný kód ošetřovacího dne) | tis. Kč | 28 500 | 31 054 | 109,0 | 27 683 | 112,2 |
| 7. | na léky vydané na recepty celkem: | tis. Kč | 459 400 | 478 664 | 104,2 | 471 375 | 101,5 |
| | v tom: | | | | | | |
| 7.1 | předepsané u poskytovatelů ambulanti péče (samostatní ambulanti PZS) | tis. Kč | 286 400 | 296 487 | 103,5 | 281 814 | 105,2 |
| | v tom: | | | | | | |
| 7.1.1 | u poskytovatele v oboru všeobecné praktické lékařství a praktické lékařství pro děti a dorost | tis. Kč | 148 900 | 143 507 | 96,4 | 146 051 | 98,3 |
| 7.1.2 | u poskytovatele specializované ambulanti péče | tis. Kč | 137 500 | 152 980 | 111,3 | 135 763 | 112,7 |
| 7.2 | předepsané u poskytovatelů lůžk. péče | tis. Kč | 173 000 | 182 177 | 105,3 | 189 561 | 96,1 |
| 8. | na zdravotnické prostředky vydané na poukazy celkem | tis. Kč | 75 700 | 76 632 | 101,2 | 72 790 | 105,3 |
| | v tom: | | | | | | |
| 8.1 | předepsané u poskytovatelů ambulanti péče (samostatní ambulanti PZS) | tis. Kč | 39 200 | 43 771 | 111,7 | 39 592 | 110,6 |
| | v tom: | | | | | | |
| 8.1.1 | u poskytovatele v oboru všeobecné praktické lékařství a praktické lékařství pro děti a dorost | tis. Kč | 23 700 | 26 151 | 110,3 | 24 079 | 108,6 |
| 8.1.2 | u poskytovatele specializované ambulanti péče | tis. Kč | 15 500 | 17 620 | 113,7 | 15 513 | 113,6 |
| 8.2 | předepsané u poskytovatelů lůžkové péče | tis. Kč | 36 500 | 32 861 | 90,0 | 33 198 | 99,0 |
| 9. | na léčení v zahraničí podle § 1 odst. 4 písm. b) vyhlášky o fondech | tis. Kč | 3 700 | 3 615 | 97,7 | 13 235 | 27,3 |
| 10. | finanční prostředky (vratky) podle § 16b zák. č. 48/1997 Sb. | tis. Kč | 1 100 | 1 098 | 99,8 | 3 748 | 29,3 |
| 11. | náklady na očkovací látky podle zákona č. 48/1997 Sb., ve znění pozdějších předpisů | tis. Kč | 20 000 | 17 847 | 89,2 | 18 831 | 94,8 |
| 12. | ostatní náklady na zdravotní služby (které nelze zařadit do předchozích bodů - do vysvětlivek uvést, co zahrnují) | tis. Kč | 1 500 | 112 | 7,5 | 2 948 | 3,8 |
| II. | Náklady na zlepšení zdravotních služeb čerpané z jiných fondů | tis. Kč | 33 000 | 30 368 | 92,0 | 26 052 | 116,6 |
| III. | Náklady na zdravotní služby celkem (součet ř. I. + ř. II.) | tis. Kč | 3 158 700 | 3 199 578 | 101,3 | 3 051 956 | 104,8 |

Náklady na zdravotní služby - struktura – 12

Poznámka: Postup vyplnění tabulky odpovídá postupům uvedeným v poznámce k dané příloze vyhlášky č. 362/2010 Sb.

5.1.2 Průměrné náklady na zdravotní služby v členění dle jednotlivých segmentů na jednoho pojištěnce

| Ř. | Ukazatel | m. j. | Rok 2015 ZPP | Rok 2015 Skuteč. | Skuteč. 2015/ ZPP 2015 | Rok 2014 Skuteč. | Skuteč. 2015/ Skuteč. 2014 (v %) |
|-------|--|-------|-----------------|---------------------|------------------------------|------------------------|--|
| I. | Náklady na zdravotní služby celkem čerpané z oddílu A (tabulka č. 2, oddíl A III., ř. 1) základního fondu zdravotního pojištění včetně dohadných položek zúčtované v daném období (součet ř. 1 - 12) | Kč | 22 418 | 22 737 | 101,4 | 21 719 | 104,7 |
| | v tom: | | | | | | |
| 1. | na ambulantní péči celkem (poskytovatelé zdravotních služeb nevykazující žádný kód ošetřovacího dne, zahrnují se náklady na zvlášť účtované léčivé přípravky, zvlášť účtovaný materiál, s výjimkou nákladů na léky na recepty a zdravotnické prostředky vydané na poukazy) | Kč | 5 533 | 5 704 | 103,1 | 5 289 | 107,8 |
| | v tom: | | | | | | |
| 1.1 | na zdravotní péči v oboru zubní lékařství (odbornosti 014 - 015, 019) | Kč | 1 078 | 1 046 | 97,0 | 1 013 | 103,2 |
| 1.2 | na zdravotní péči v oboru všeobecné praktické lékařství a praktické lékařství pro děti a dorost (odbornosti 001, 002) | Kč | 1 475 | 1 505 | 102,1 | 1 414 | 106,5 |
| | v tom: | | | | | | |
| 1.2.1 | na zdravotní péči v oboru všeobecné praktické lékařství (odbornost 001) | Kč | 967 | 1 027 | 106,2 | 940 | 109,3 |
| 1.2.2 | na zdravotní péči v oboru praktické lékařství pro děti a dorost (odbornost 002) | Kč | 508 | 478 | 94,1 | 474 | 100,9 |
| 1.3 | na zdravotní péči v oboru gynekologie a porodnictví (odbornosti 603, 604) | Kč | 328 | 343 | 104,5 | 317 | 108,2 |
| 1.4 | na léčebně rehabilitační péči (odbornost 902) | Kč | 312 | 316 | 101,4 | 303 | 104,5 |
| 1.5 | na diagnostickou péči (odbornosti 222, 801 - 805, 806, 807, 808, 809, 812 - 823) | Kč | 526 | 501 | 95,1 | 497 | 100,8 |
| | v tom: | | | | | | |
| 1.5.1 | laboratoře (odbornosti 801 – 805, 222, 812 – 822) | Kč | 359 | 327 | 91,1 | 298 | 109,5 |
| 1.5.2 | radiologie a zobrazovací metody (odbornosti 809 a 806) | Kč | 122 | 131 | 107,7 | 125 | 105,1 |
| 1.5.3 | soudní lékařství (odbornost 808) | Kč | | | | | |
| 1.5.4 | patologie (odbornost 807 + 823) | Kč | 46 | 43 | 92,8 | 74 | 58,0 |
| 1.6 | na domácí péči (odbornost 925, 911, 914, 916 a 921) | Kč | 151 | 165 | 109,3 | 128 | 129,0 |
| 1.6.1 | z toho: domácí péče odbornost 925 | Kč | | 119 | | 97 | 122,6 |
| 1.7 | na specializovanou ambulantní péči (odbornosti neuvedené v ř. 1.1 - 1.6 a neuvedené v řádku 2) | Kč | 1 542 | 1 701 | 110,3 | 1 515 | 112,3 |
| 1.7.1 | z toho: léčivé přípravky hrazené pouze poskytovatelům zdravotních služeb poskytujícím péči na specializovaných pracovištích (viz § 15 zákona č. 48/1997 Sb. a vyhlášku č. 376/2011 Sb.) | Kč | 72 | 85 | 116,9 | 60 | 140,4 |
| 1.8 | na zdravotní péči poskytovatelů zdrav. služeb poskytnutou osobám umístěným v nich z jiných než zdravotních důvodů (§ 22 písm. c) zákona č. 48/1997 Sb., o veřejném zdravotním pojištění a o změně a doplnění některých souvisejících zákonů (dále jen zákon č. 48/1997 Sb.) (odbornost 913) | Kč | | | | | |

| Ř. | Ukazatel | m. j. | Rok 2015 ZPP | Rok 2015 Skuteč. | Skuteč. 2015/ ZPP 2015 | Rok 2014 Skuteč. | Skuteč. 2015/ Skuteč. 2014 (v %) |
|-------|---|-------|-----------------|---------------------|------------------------------|------------------------|--|
| 1.9 | na zdravotní péči poskytnutou v zařízeních sociálních služeb (§ 22 písm. d) zákona č. 48/1997 Sb., ve znění zákona č. 109/2006 Sb.) (všechny nasml. odb. kromě 913) | Kč | | | | | |
| 1.10 | na ošetrovatelskou a rehabilitační péči poskytnutou v zařízeních sociálních služeb (§ 22 písm. e) zákona č. 48/1997 Sb., ve znění zákona č. 109/2006 Sb.) (odbornost 913) | Kč | 120 | 127 | 105,3 | 103 | 123,6 |
| 2. | na lůžkovou zdravotní péči celkem (poskytovatelé zdravotních služeb vykazující kód ošetrovacího dne, zahrnují se náklady na zvlášť účtované léčivé přípravky, zvlášť účtovaný materiál, paušál na léky i případně nasmlouvané služby ambulantní, stom. a přepravu provozovanou v rámci lůžkového PZS s výjimkou nákladů na léky na recepty a zdravotnické prostředky vydané na poukazy) | Kč | 12 242 | 12 246 | 100,0 | 11 654 | 105,1 |
| | v tom: | | | | | | |
| 2.1 | Samostatní poskytovatelé lůžkové, amb. a jednodenní péče (nemocnice) | Kč | 11 074 | 10 992 | 99,3 | 10 446 | 105,2 |
| | v tom: | | | | | | |
| 2.1.1 | ambulantní péče (doklady 01, 01s, 03, 03s, 06 bez vazby na hospitalizační doklad 02 "Metodiky pro pořizování a předávání dokladů") | Kč | 4 074 | 4 310 | 105,8 | 4 008 | 107,5 |
| 2.1.2 | akutní lůžková péče (doklady 02, 02s, 03, 03s a 06 s vazbou na doklad 02 "Metodiky pro pořizování a předávání dokladů") | Kč | 4 985 | 5 416 | 108,7 | 4 518 | 119,9 |
| 2.1.3 | následná lůžková péče (OD 00005, příp. 00024) | Kč | | | | | |
| 2.1.4 | ostatní (LSPP, přeprava atd., tj. zbývající služby neuvedené v ř. 2.1.1, 2.1.2 a 2.1.3) | Kč | 882 | 81 | 9,2 | 906 | 9,0 |
| 2.1.5 | léčivé přípravky hrazené pouze poskytovateli zdravotních služeb poskytujícím péči na specializovaných pracovištích (viz § 15 zákona č. 48/1997 Sb. a vyhlášku č. 376/2011 Sb.) | Kč | 1 133 | 1 185 | 104,6 | 1 014 | 116,9 |
| 2.2 | Samostatní poskytovatelé lůžkové následné péče OD 00021, OD 00022, OD 00023, OD 00025, OD 00026, OD 00027, OD 00028 (odborné léčebné ústavy s výjimkou PZS uvedených v řádku 2.3 a 2.4), OD 00029 | Kč | 551 | 567 | 103,0 | 557 | 101,9 |
| | v tom: | | | | | | |
| 2.2.1 | psychiatrické (OD 00021, 00026) | Kč | 412 | 399 | 97,0 | 416 | 95,9 |
| 2.2.2 | rehabilitační (OD 00022, OD 00025, OD 00027) | Kč | 100 | 125 | 124,8 | 101 | 123,8 |
| 2.2.3 | pneumologie a ftizeologie (TRN) (OD 00023, OD 00028) | Kč | 5 | 12 | 241,0 | 8 | 147,7 |
| 2.2.4 | ostatní | Kč | 34 | 31 | 90,8 | 31 | 98,3 |
| 2.3 | Samostatní poskytovatelé zdravotních služeb vykazující kód ošetrovacího dne 00024 (léčebny dlouhodobě nemocných) | Kč | 482 | 543 | 112,6 | 513 | 105,7 |
| 2.4 | Samostatní poskytovatelé zdravotních služeb vykazující kód ošetrovacího dne 00005 (ošetrovatelská lůžka) | Kč | 128 | 138 | 108,4 | 134 | 103,0 |

| Ř. | Ukazatel | m. j. | Rok 2015 ZPP | Rok 2015 Skuteč. | Skuteč. 2015/ ZPP 2015 | Rok 2014 Skuteč. | Skuteč. 2015/ Skuteč. 2014 (v %) |
|-------|---|-------|-----------------|---------------------|------------------------------|------------------------|--|
| 2.5 | lůžka ve speciálních lůžkových zařízeních hospicového typu (OD 00030) | Kč | 8 | 5 | 65,7 | 5 | 113,6 |
| 3. | na lázeňskou léčebně rehabilitační péči | Kč | 235 | 266 | 113,4 | 229 | 116,3 |
| | v tom: | | | | | | |
| 3.1 | komplexní lázeňská léčebně rehab. péče | Kč | 218 | 254 | 116,5 | 215 | 118,4 |
| 3.2 | příspěvková lázeňská léčebně rehabilitační péče | Kč | 16 | 12 | 72,5 | 14 | 85,2 |
| 4. | na služby v ozdravovnách | Kč | 3 | 4 | 125,8 | 4 | 97,2 |
| 5. | na přepravu (zahrnuje zdravotnickou dopravní službu včetně individuální přepravy, nezahrnuje se přeprava z ř. 2) | Kč | 174 | 148 | 85,1 | 160 | 92,4 |
| 6. | na zdravotnickou záchrannou službu (odbornost 709, PZS nevykazující žádný kód ošetřovacího dne) | Kč | 204 | 223 | 109,0 | 199 | 112,1 |
| 7. | na léky vydané na recepty celkem: | Kč | 3 295 | 3 434 | 104,2 | 3 383 | 101,5 |
| | v tom: | | | | | | |
| 7.1 | předepsané u poskytovatelů ambulantní péče (samostatní ambulantní PZS) | Kč | 2 054 | 2 127 | 103,6 | 2 023 | 105,2 |
| | v tom: | | | | | | |
| 7.1.1 | u poskytovatele v oboru praktické lékařství a praktické lékařství pro děti a dorost | Kč | 1 068 | 1 030 | 96,4 | 1 048 | 98,2 |
| 7.1.2 | u poskytovatele specializované ambulantní péče | Kč | 986 | 1 098 | 111,3 | 974 | 112,6 |
| 7.2 | předepsané u poskytovatelů lůžkové péče | Kč | 1 241 | 1 307 | 105,3 | 1 361 | 96,1 |
| 8. | na zdravotnické prostředky vydané na poukazy celkem | Kč | 543 | 550 | 101,3 | 522 | 105,2 |
| | v tom: | | | | | | |
| 8.1 | předepsané u poskytovatelů ambulantní péče (samostatní ambulantní PZS) | Kč | 281 | 314 | 111,7 | 284 | 110,5 |
| | v tom: | | | | | | |
| 8.1.1 | u poskytovatele v oboru praktické lékařství a praktické lékařství pro děti a dorost | Kč | 170 | 188 | 110,4 | 173 | 108,6 |
| 8.1.2 | u poskytovatele specializované ambulantní péče | Kč | 111 | 126 | 113,7 | 111 | 113,5 |
| 8.2 | předepsané u poskytovatelů lůžkové péče | Kč | 262 | 236 | 90,1 | 238 | 98,9 |
| 9. | na léčení v zahraničí podle § 1 odst. 4 písm. b) vyhlášky o fondech | Kč | 27 | 26 | 97,7 | 95 | 27,3 |
| 10. | finanční prostředky (vratky) podle § 16b zák. č. 48/1997 Sb. | Kč | 8 | 8 | 99,8 | 27 | 29,3 |
| 11. | náklady na očkovací látky podle zákona č. 48/1997 Sb., ve znění pozdějších předpisů | Kč | 143 | 128 | 89,3 | 135 | 94,7 |
| 12. | ostatní náklady na zdravotní služby (které nelze zařadit do předchozích bodů - do vysvětlivek uvést, co zahrnují) | Kč | 11 | 1 | 7,5 | 21 | 3,8 |
| II. | Náklady na zlepšení zdravotních služeb čerpané z jiných fondů ²⁾ | Kč | 237 | 218 | 92,1 | 187 | 116,5 |
| III. | Náklady na zdravotní služby celkem (součet ř. I. + ř. II.) | Kč | 22 654 | 22 955 | 101,3 | 21 906 | 104,8 |

Náklady na zdravotní služby - struktura na 1 pojištěnce - 13

Poznámka: Postup vyplnění tabulky odpovídá postupům uvedeným v poznámce k dané příloze vyhlášky č. 362/2010 Sb.

Celkové náklady na zdravotní služby za rok 2015 dosáhly výše 3 169 210 tis. Kč včetně dohadných položek. Náklady proti roku 2014 narostly o 4,7 %, ve finančním vyjádření činil meziroční nárůst 143 306 tis. Kč. Ve srovnání k plánovaným nákladům ve ZPP na rok 2015, byly čerpány ve výši 101,4 %.

Náklady za ambulantní služby celkem v hodnoceném období roku 2015 oproti roku 2014 narostly o 7,9 %, ve finančním vyjádření o 58 166 tis. Kč. Hodnoty ZPP na rok 2015 byly čerpány ve výši 103,1 %. V čerpání nákladů v roce 2015 se projevila kompenzace regulačních poplatků.

Stomatologické služby oproti hodnocenému období narostly o 3,2 %, tj. celkem o 4 572 tis. Kč. Důvodem bylo meziroční dohodnuté navýšení ohodnocení preventivní prohlídky pro rok 2015 a dále úhrada signálního výkonu kompenzace regulačního poplatku. Plánované náklady ve ZPP na rok 2015 byly čerpány ve výši 97 %.

Náklady na služby v oboru všeobecné praktické lékařství a praktické lékařství pro děti a dorost v roce 2015 oproti roku 2014 narostly o 6,5 %, tj. o 12 845 tis. Kč. V oboru všeobecného praktického lékařství došlo k nárůstu o 9,3 %, tj. o 12 200 tis. Kč. U praktických lékařů pro děti a dorost došlo pouze k mírnému navýšení o 1 %, tj. o 645 tis. Kč. Velký podíl na nárůstu u poskytovatelů v oblasti všeobecného praktického lékařství, konkrétně v rozsahu 5,2 mil. Kč, měla úhrada signálního výkonu klinického vyšetření ve výši 30 Kč jako kompenzace regulačního poplatku. Nárůst odráží také prodlužování věku pojištěnců i plnění kvalitativních ukazatelů. Pro plnění stanovených podmínek u prevencí byla sledována vykázaná vyšetření u téměř 35 000 pojištěnců, dále bylo sledováno více než 9 400 pojištěnců s diabetem, 21 000 pojištěnců s dyslipidemií a téměř 35 000 pojištěnců s hypertenzí. Rovněž byla podporována prevence kolorektálního karcinomu, a to v obou formách. Na navýšení se také podílela ZPŠ podporovaná rychlá diagnostika přímo u registrujícího lékaře (např. INR).

Důvodem mírného navýšení u praktických lékařů pro děti a dorost je jejich zapojení do motivačních systémů podporujících účast na preventivních prohlídkách, která se u ZPŠ pohybovala mezi 95 - 97 % a dále na pravidelném očkování. Hodnoty ZPP na rok 2015 pro obě skupiny byly čerpány ve výši 102 %.

Meziroční nárůst o 3 626 tis. Kč, tj. o 8,2 %, v **gynekologických službách** byl způsoben více faktory. Třetinu tohoto navýšení tvořila úhrada signálního výkonu kompenzace regulačních poplatků. Dalšími důvody jsou nasmlouvání ambulantní hysterektomie, úhrada nového výkonu superkonziliárního vyšetření u těhotných, bonifikace za splnění podmínek vykazování dodržení kvality péče o těhotné a plnění kritérií v rámci motivačních systémů, které jsou součástí dohadných položek pro rok 2015. Rovněž bylo bonifikováno držení certifikátu jakosti ISO. Hodnoty ZPP na rok 2015 byly čerpány ve výši 104,4 %.

V rehabilitačních službách došlo k meziročnímu navýšení o 1 905 tis. Kč, tj. o 4,5 %. Toto navýšení ovlivnila především zvýšená indikace výkonů léčebné tělesné výchovy na neurofyziologickém podkladě, mobilizace páteře a periferních kloubů, fyzikální terapie a techniky měkkých tkání, ale také zvýšení počtu UOP. Hodnoty ZPP na rok 2015 byly čerpány ve výši 101,3 %.

U diagnostických zdravotních služeb, tj. ambulantní radiodiagnostické péče a péče laboratorní, došlo meziročně pouze k mírnému navýšení o 578 tis. Kč, tj. na 100,8 %. Hlavním důvodem byly revize vykázaných genetických laboratorních vyšetření a jejich frekvencí. Přesto se na druhé straně projevilo navýšení laboratorní biochemické péče a prevencí – mamoscreeningu a screeningu děložního hrdla. Hodnoty ZPP na rok 2015 byly čerpány ve výši 95 %.

U domácích zdravotních služeb byl zaznamenán nárůst o 5 184 tis. Kč, tj. na 129 %. V průběhu roku 2015 bylo ošetřeno více nákladnějších pojištěnců v domácí péči než v roce 2014. Vyhodnocení tohoto segmentu je součástí dohadných položek roku 2015. Hodnoty ZPP na rok 2015 byly čerpány ve výši 109,2 %.

U ostatních specializovaných ambulantních služeb došlo k navýšení nákladů o 26 076 tis. Kč, tj. o 12,4 %. Mezi hlavní důvody patří nárůst oftalmologické péče, gastroenterologické péče v souvislosti s biologickou léčbou (ISCARE), protonové terapie z důvodu zařazení Proton Therapy Centra do sítě ambulantních specialistů, nárůst ošetřených pojištěnců v psychiatrických, diabetologických ambulancích a na pracovištích angiologie a dále úhrada signálního výkonu kompenzace regulačního poplatku (za 7,1 mil. Kč). Nárůst UOP se pohybuje v rozmezí od 5 do 10 %. Vyhodnocení těchto služeb je předmětem dohadných položek roku 2015. Hodnoty ZPP na rok 2015 zde byly čerpány ve výši 110,3 %. Současně byla v tomto období vyúčtována biologická léčba ve výši 11 804 tis. Kč (8 401 tis. Kč v roce 2014). Jednalo se o biologickou léčbu v ISCARE (Crohnova choroba a ulcerózní kolitida).

U ošetrovatelských služeb poskytovaných v zařízeních sociálních služeb se projevilo nárůst ve výši 3 380 tis. Kč, tj. plnění na 123,6 % hodnot předchozího roku. Důvodem je, že došlo k nárůstu takto léčených a umístěných pojištěnců. Hodnoty ZPP na rok 2015 byly čerpány ve výši 105,3 %.

Celkové náklady na ústavní zdravotní služby se meziročně zvýšily o 83 207 tis. Kč, tj. o 5,1 %. Hodnoty ZPP na rok 2015 byly čerpány ve výši 100,0 %.

Nejvyšší finanční nárůst oproti roku 2014 ve výši 76 912 tis. Kč, tj. o 5,3 % než v roce 2014, mají **nemocnice poskytující ústavní zdravotní služby**. V této části služeb byly čerpány hodnoty ZPP na rok 2015 ve výši 99,2 %. Součástí celkových nákladů jsou jednak předběžné zálohové platby u 30 objemově významných lůžkových poskytovatelů, ale i jejich dohadné položky zpracované dle výsledků předběžného ročního vyhodnocení z předaných vyúčtování ke konci ledna 2016. Při podrobnější analýze byl zjištěn pokles počtu hospitalizačních případů. Náročnost případů měřená casemix indexem se nezměnila. V roce 2015 byl také sledován objem péče v centrech

(biologická léčba) ve vazbě na dohodnuté předběžné objemy u jednotlivých poskytovatelů.

U odborných léčebných ústavů poskytujících následnou péči došlo k meziročnímu mírnému navýšení nákladů o 1 511 tis. Kč, tj. o 1,9 %. Důvodem je výrazný pokles péče v psychiatrických léčebnách a nárůst v rehabilitačních zařízeních a plicních léčebnách. Hodnoty ZPP na rok 2015 byly čerpány ve výši 102,9 %.

V léčebnách dlouhodobě nemocných došlo k navýšení oproti předchozímu roku, a to o 4 128 tis. Kč, tj. o 5,8 %. Navýšení se projevilo významně u této péče v ONMB, která převedla část sociálních lůžek na lůžka následné péče. Hodnoty ZPP na rok 2015 byly čerpány ve výši 112,5 %.

V případě ošetrovatelských lůžek a lůžek ve speciálních zařízeních hospicového typu došlo rovněž ke změnám oproti předchozímu období, konkrétně k navýšení o 569 tis. Kč, tj. na 103 % roku 2014, u lůžek hospicové péče o 87 tis. Kč tj. na 113,7 % roku 2014. Hodnoty ZPP na rok 2015 byly čerpány ve výši 108,3 % a u hospicové péče ve výši 65,7 %.

Vzhledem k celkovému nárůstu nákladů na následnou péči nemohla ZPŠ v roce 2015 realizovat návrh na navýšení úhrad ošetrovacích dnů deklarovaný Memorandem zdravotních pojišťoven a MZ ČR.

Lázeňská léčebně rehabilitační péče finančně meziročně narostla, a to konkrétně o 5 217 tis. Kč, tj. o 16,4 %. Na základě upravených podmínek indikace došlo ke zvýšení počtu odléčených pojištěnců v komplexní lázeňské léčbě. Hodnoty ZPP na rok 2015 byly čerpány ve výši 113,3 %.

| Ukazatel | m. j. | Rok 2014 Skuteč. | Rok 2015 ZPP | Rok 2015 Skuteč. | Rok 2015/2014 (v%) | Rok 2015/2015 ZPP (v %) |
|----------------------------------|---------|---------------------|-----------------|---------------------|--------------------------|----------------------------------|
| Lázeňská péče celkem | tis. Kč | 31 844 | 32 700 | 37 061 | 116,4 | 113,3 |
| z toho: | | | | | | |
| komplexní péče | tis. Kč | 29 888 | 30 400 | 35 394 | 118,4 | 116,4 |
| příspěvková péče | tis. Kč | 1 956 | 2 300 | 1 667 | 85,2 | 72,5 |
| Počet odléčených pojištěnců | osob | 1 192 | 1 220 | 1 331 | 111,7 | 109,1 |
| z toho: | | | | | | |
| v komplexní péči | osob | 1 021 | 1 050 | 1 162 | 113,8 | 110,7 |
| v příspěvkové péči | osob | 171 | 170 | 169 | 98,8 | 99,4 |
| Průměrné náklady na 1 pojištěnce | Kč | 26 715 | 26 803 | 27 845 | 104,2 | 103,9 |
| z toho: | | | | | | |
| v komplexní péči | Kč | 29 273 | 28 952 | 30 460 | 104,1 | 105,2 |
| v příspěvkové péči | Kč | 11 439 | 13 529 | 9 864 | 86,2 | 72,9 |

Péče v ozdravovnách finančně meziročně mírně poklesla o 14 tis. Kč, tj. na 97,3 %, jedná se o objemově nevýznamný segment. Hodnoty ZPP na rok 2015 byly čerpány ve výši 125,8 %.

Přepavní zdravotní služby poklesly o 1 682 tis. Kč, tj. na 92,5 % předchozího roku. Hodnoty ZPP na rok 2015 byly čerpány ve výši 85,1 %. Ke snížení nákladů došlo u přepravních společností převážejících menší počet pojištěnců. Současně došlo k navýšení celkového objemu cestovného hrazeného přímo pojištěncům o 8 %. Jde o způsob úhrady, který je pro ZPŠ ekonomicky výhodnější.

K meziročnímu nárůstu nákladů o 3 371 tis. Kč, tj. o 12,2 % došlo u **zdravotnické záchranné služby (dále jen ZZS)**. Jedná se o neodkladnou péči, která nepodléhá žádným regulačním kritériím. Nárůsty se týkají ZZS ve Středočeském kraji, v Královéhradeckém kraji a Asociace samaritánů České republiky Praha - západ. Hodnoty ZPP na rok 2015 byly čerpány ve výši 109 %.

Léky vydané na recepty

| Rok | ZPP (v tis. Kč) | Náklady (v tis. Kč) | Kompence (v tis. Kč) | Náklady bez kompence (v tis. Kč) |
|-------------|----------------------------|--------------------------------|---------------------------------|---|
| 2013 | 466 500 | 473 282 | 0 | 473 282 |
| 2014 | 482 000 | 471 375 | 0 | 471 375 |
| 2015 | 459 400 | 478 664 | 9 662 | 469 002 |

Interní tabulka č. 2 – Vývoj nákladů na léky vydané na recept

ZPŠ v době tvorby ZPP na rok 2015 předpokládala, že snížení 5 % v DPH a probíhající správní řízení k cenám budou postačující pro plnou kompenzaci regulačních poplatků za recept a nedojde k navyšování celkových nákladů za léky na recept a takto postavila plán na rok 2015.

Při meziročním porovnání se celkové náklady na léky zvýšily o 7 289 tis. Kč, tj. o 1,5 %. Součástí nákladů roku 2015 byly výdaje na signální výkon za recept jako kompenzace regulačních poplatků ve výši 9 662 tis. Kč. Při odečtení této kompenzace skutečné náklady ve výši 469 002 tis. Kč nepřekročily náklady v letech 2013 – 2014, jak je patrné z výše uvedené interní tabulky č. 2.

V porovnání s hodnotou ve ZPP na rok 2015 byly náklady na léky čerpány ve výši 104,2 % a plán byl překročen. V rámci předepisujících skupin poskytovatelů jsou rozdíly v nákladovosti, které byly způsobeny preskripčními podmínkami, přesunem předpisu do specializovaných ambulancí a dále léky nově vstupujícími na trh.

Z hlediska předepisujícího poskytovatele zdravotních služeb došlo k meziročnímu snížení celkové preskripce **u praktických lékařů** o 2 544 tis. Kč, tj. na 98,3 %. Po odečtu kompenzací za recept ve výši 5 023 tis. Kč je snížení daleko vyšší. Největší podíl na snížení výdajů mají léky používané k léčbě např. žaludečních vředů, refluxní choroby jícnu, další pokles je u léků určených k léčbě hypertenze a srdečního selhání, a také u léků k léčbě deprese, úzkosti, stresu, fobií, hyperkinetické poruchy a Alzheimerovy demence. K tomuto poklesu nákladů došlo díky snížení úhrad v rámci dokončených správních řízení a přesunem preskripce k ambulantní specializované péči.

U předepisujících **poskytovatelů specializovaných ambulantních služeb** došlo naopak ke zvýšení preskripce, a to o 17 217 tis. Kč, tj. o 12,7 %. Po odečtu kompenzací za recept ve výši 2 686 tis. Kč se toto překročení sníží. Důvodem navýšení je vstup nových účinnějších, ale finančně náročnějších léků, v některých případech s preskripčním omezením „E“ (smí jej předepsat pouze specializované pracoviště), jako jsou například léčivé přípravky Forxiga a Eucreas (perorální antidiabetika). Dále se jedná o léky Xarelto a Eliquis, která jsou určena k léčbě trombóz a k prevenci tromboembolií. K nárůstu došlo také v oblasti psycholeptik (lék Abilify určený k léčbě schizofrenie). Nárůst u všech těchto skupin je způsoben kromě indikačních omezení preskripce i vyšším počtem léčených pojištěnců.

U předepisujících lůžkových poskytovatelů zdravotních služeb došlo meziročně k poklesu nákladů, a to o 7 384 tis. Kč, tj. na 96,1 %. Kompenzace za recept tvoří další část, a to konkrétně 1 933 tis. Kč. Pokles byl způsoben přesunem preskripce ke specializovaným ambulancím a snížením cen a úhrad u léků, kde došlo k ukončení správních řízení.

K meziročnímu nárůstu došlo v oblasti **zdravotnických prostředků vydaných na poukaz** o 3 842 tis. Kč, tj. o 5,3 %. Hodnoty ZPP na rok 2015 byly čerpány ve výši 101,2 %. Na meziročním navýšení se podíleli **praktičtí lékaři a ambulantní poskytovatelé specializovaných služeb** o 4 179 tis. Kč, tj. o 10,6 % oproti roku 2014. Naopak ke snížení došlo u **lůžkových poskytovatelů zdravotních služeb**, a to o 337 tis. Kč, tj. na 99 % nákladů roku 2014. U praktických lékařů došlo k navýšení nákladů na prostředky pro inkontinenci, tzn. pleny, vložky a inkontinentní podložky. U specialistů byl také zaznamenán zvýšený předpis pomůcek pro tělesně postižené, individuálně zhotovených ortopedicko-protetických pomůcek, brýlí a stomických pomůcek. U lůžkových poskytovatelů se jednalo o snížení předpisu na respirační a inhalační pomůcky (CPAP, BiPAP a inhalátory), obvazový materiál a pomůcky pro pacienty se stomií.

Meziročně došlo ke snížení nákladů na **léčení v zahraničí**, a to o 9 620 tis. Kč, tj. na 27,3 %. ZPP na rok 2015 byl čerpán ve výši 97,7 %. Hlavním důvodem bylo to, že v roce 2015 již neprobíhala hospitalizace mimořádně nákladného dětského pojištěnce v Central Manchester University Hospitals. ZPŠ za úhradu nezbytné intenzivní neonatologické hospitalizační péče uhradila zahraniční nemocnici v roce 2014 částku 8,9 mil. Kč.

K meziročnímu poklesu došlo v oblasti **nákladů na očkovací látky podle platného ustanovení zákona č. 48/1997 Sb.**, v platném znění. Důvodem je nezvyšování počtu nově narozených dětí. Součástí jsou zálohy na očkovací látky, které poskytuje ZPŠ distributorovi, a také úhrady nepovinných z v.z.p. hrazených očkovaní.

K meziročnímu finančnímu poklesu došlo i v oblasti **ostatních nákladů na zdravotní služby**, a to o 2 836 tis. Kč. Důvodem je, že do této části již v roce 2015 nejsou zahrnuty úhrady protonové terapie, ale staly se po uzavření smlouvy součástí ambulantních specializovaných služeb.

Mimořádně nákladní pojištěnci

ZPŠ sleduje samozřejmě i vývoj nákladů na léčbu mimořádně nákladných pojištěnců, tedy takových, u kterých náklady přesáhly částku 0,5 mil. Kč. Přehled vývoje počtu těchto pojištěnců a nákladů na jejich léčbu v letech 2014 a 2015 je specifikován níže.

Nad 0,5 mil. Kč

| Rok | Počet pojištěnců | Náklady |
|------------|-------------------------|----------------|
| 2014 | 332 | 354 mil. Kč |
| 2015 | 369 | 390 mil. Kč |

Nad 1 mil. Kč

| Rok | Počet pojištěnců | Náklady |
|------------|-------------------------|----------------|
| 2014 | 90 | 183 mil. Kč |
| 2015 | 111 | 208 mil. Kč |

Nad 2 mil. Kč

| Rok | Počet pojištěnců | Náklady |
|------------|-------------------------|----------------|
| 2014 | 23 | 89 mil. Kč |
| 2015 | 35 | 106 mil. Kč |

Z výše uvedených komentářů a tabulky č. 12 vyplývá, že se ZPŠ nepodařilo dodržet celkové plánované prostředky ve ZPP na rok 2015, překročení ve výši 1,4 % představuje finanční částku 43 510 tis. Kč.

V části celkových ambulantních služeb (ř. 1) byly plánované prostředky překročeny o 3,1 %, tj. o 23 571 tis. Kč. Na tomto nárůstu se nejvíce podílely kompenzace regulačních poplatků (7 103 tis. Kč), biologická léčba (2 944 tis. Kč), protonová léčba (4 386 tis. Kč) a 381 ambulantních katarakt (4 134 tis. Kč). Porovnáme-li dopad financování v této části zdravotních služeb mezi roky 2013 až 2015, došlo k nárůstu o 13,1 %.

V části celkových ústavních služeb (ř. 2) byly plánované prostředky dodrženy na 100 % a nedošlo tak k překročení. Porovnáme-li dopad financování v této části, došlo mezi roky 2013 až 2015 k nárůstu o 17,5 %.

V části nákladů na léky vydané na recept (ř. 7) byly plánované prostředky překročeny o 4,2 %, tj. o 19 264 tis. Kč, ale porovnáme-li dopad financování v této části mezi roky 2013 až 2015, došlo k nárůstu pouze o 1,1 %, což bylo umožněno dokončením správních řízení o cenách.

5.1.3 Náklady na léčení cizinců v ČR

| Ř. | Ukazatel | m. j. | Rok 2015 ZPP | Rok 2015 Skuteč. | Skuteč. 2015/ZPP 2015 (v %) | Rok 2014 Skuteč. | Skuteč. 2015/Skuteč. 2014 (v %) |
|----|--|---------|--------------|------------------|-----------------------------|------------------|---------------------------------|
| 1. | Náklady na léčení cizinců v ČR celkem včetně paušální platby | tis. Kč | 6 000 | 4 132 | 68,9 | 5 138 | 80,4 |
| 2. | Počet ošetřených cizinců | osoby | 1 000 | 700 | 70,0 | 1 114 | 62,8 |
| 3. | Průměrné náklady na 1 ošetřeného cizince | Kč | 6 000 | 5 903 | 98,4 | 4 612 | 128,0 |

Léčení cizinců - 14

Poznámka: Postup vyplnění tabulky odpovídá postupům uvedeným v poznámce k dané příloze vyhlášky č. 362/2010 Sb.

Náklady na léčení cizinců meziročně klesly, snížil se i počet ošetřených cizinců. V roce 2015 čerpali cizinci náklady za 4 132 tis. Kč a ve stejném období předchozího roku 5 138 tis. Kč. Čerpání těchto nákladů je náhodného charakteru.

5.2 Provozní fond

| A. Provozní fond (PF) | | Rok 2015 ZPP | Rok 2015 Skuteč. | Skuteč. 2015/ZPP 2015 (v%) |
|--|---|-------------------------|-----------------------------|---|
| Tvorba a čerpání ve sledovaném období | | | | |
| | | tis. Kč | tis. Kč | |
| I. | Počáteční zůstatek k 1. 1. ve sledovaném období | 96 430 | 102 590 | 106,4 |
| II. | Tvorba celkem = zdroje | 99 480 | 101 840 | 102,4 |
| 1 | Předpis přidělu podle § 1 odst. 4 písm. j) vyhlášky o fondech ze základního fondu zdravotního pojištění, stanovený podle § 7 odst. 1 a 2 vyhlášky o fondech | 98 190 | 100 295 | 102,1 |
| 2 | Předpis přidělu z fondu reprodukce majetku ve výši schválené Správní radou podle § 3 odst. 2 písm. c) vyhlášky o fondech | | | |
| 3 | Předpis převodu prostředků PF v případě sloučení nebo splynutí zdravotní pojišťovny podle § 3 odst. 2 písm. g) vyhlášky o fondech | | | |
| 4 | Pohledávka z prodeje dlouhodobého hmotného a nehmotného majetku podle § 3 odst. 2 písm. h) vyhlášky o fondech | 900 | 1 131 | 125,7 |
| 5 | Předpis mimořádného přidělu Vojenské zdravotní pojišťovny ČR převodem ze základního fondu zdravotního pojištění | | | |
| 6 | Předpis úroků vztahujících se k PF podle § 3 odst. 2 písm. d) vyhlášky o fondech | 290 | 333 | 114,8 |
| 7 | Předpis smluvních pokut z porušení smluvního vztahu k poskytovateli zdravotních služeb podle § 3 odst. 2 písm. i) vyhlášky o fondech | | | |
| 8 | Kladné rozdíly z ocenění cenných papírů pořízených z PF na reálnou hodnotu podle § 3 odst. 2 písm. f) vyhlášky o fondech | | | |
| 9 | Kladné kurzové rozdíly související s PF podle § 3 odst. 2 písm. e) vyhlášky o fondech | | | |
| 10 | Ostatní pohledávky vztahující se k PF podle § 3 odst. 2 písm. j) vyhlášky o fondech | 100 | 81 | 81,0 |
| 11 | Pohledávky Všeobecné zdravotní pojišťovny ČR podle § 3 odst. 3 vyhlášky o fondech | | | |
| 12 | Předpis bezúplatného plnění určeného výlučně pro PF podle § 3 odst. 2 písm. b) vyhlášky o fondech | | | |
| 13 | Zisk z prodeje cenných papírů PF podle § 3 odst. 7 vyhlášky o fondech | | | |
| 14 | Zisk z držby cenných papírů z PF podle § 3 odst. 7 vyhlášky o fondech | | | |
| 15 | Použité, snížené nebo zrušené ostatní rezervy podle § 3 odst. 2 písm. k) vyhlášky o fondech | | | |
| 16 | Snížené nebo zrušené ostatní opravné položky podle § 3 odst. 2 písm. l) vyhlášky o fondech | | | |
| 17 | Ostatní dohadné položky aktivní podle § 3 odst. 2 písm. m) vyhlášky o fondech | | | |
| 18 | Mimořádné případy externí | | | |
| 19 | Mimořádné převody mezi fondy | | | |

| A. | Provozní fond (PF) | | | |
|-------------|--|----------------|----------------|--------------|
| | Tvorba a čerpání ve sledovaném období | | | |
| | | tis. Kč | tis. Kč | |
| III. | Čerpání celkem = snížení zdrojů: | 101 019 | 91 623 | 90,7 |
| 1 | Členění závazků zdravotní pojišťovny v oblasti provozní činnosti - podle § 3 vyhlášky o fondech | 99 990 | 90 369 | 90,4 |
| 1.1 | v tom: mzdy bez ostatních osobních nákladů (včetně náhrad mezd) | 46 470 | 44 029 | 94,7 |
| 1.2 | ostatní osobní náklady | 1 200 | 680 | 56,7 |
| 1.3 | pojistné za zaměstnance na zdravotní pojištění | 4 500 | 4 204 | 93,4 |
| 1.4 | pojistné za zaměstnance na sociální zabezpečení a příspěvek na státní politiku zaměstnanosti | 12 400 | 10 480 | 84,5 |
| 1.5 | odměny členům správní, dozorčí rady a rozhodčímu orgánu | | | |
| 1.6 | úroky | | | |
| 1.7 | podíl úhrad za služby Centra mezistátních úhrad | 240 | 221 | 92,1 |
| 1.8 | podíl úhrad zaměstnanecké zdravotní pojišťovny za služby Informačního centra | | | |
| 1.9 | podíl úhrad zaměstnanecké zdravotní pojišťovny za vedení centrálního registru | 575 | 489 | 85,0 |
| 1.10 | záporné kurzové rozdíly související s PF | | | |
| 1.11 | úhrady poplatků | 130 | 109 | 83,8 |
| 1.12 | závazky k úhradě pokut a penále podle § 3 odst. 4 písm. i) vyhlášky o fondech | | | |
| 1.13 | úhrada zdravotních služeb z rozhodnutí likvidátora zaměstnanecké zdravotní pojišťovny podle § 3 odst. 4 písm. j) vyhlášky o fondech | | | |
| 1.14 | prostředky vynaložené zaměstnaneckou zdravotní pojišťovnou na nákup metodik od Všeobecné zdravotní pojišťovny ČR podle § 3 odst. 3) vyhlášky o fondech | 170 | 145 | 85,3 |
| 1.15 | podíl odpisů hmotného a nehmotného majetku vztážený k PF | 6 800 | 6 602 | 97,1 |
| 1.16 | ostatní závazky | 27 505 | 23 410 | 85,1 |
| 1.16.1 | z toho: za služby související s rozvojem informační infrastruktury systému | 280 | 97 | 34,6 |
| 2 | Předpis zákonné výše přidělu do sociálního fondu podle § 3 odst. 4 písm. b) a podle § 4 odst. 2 písm. a) vyhlášky o fondech | 929 | 883 | 95,0 |
| 3 | Předpis přidělu do rezervního fondu zdravotního pojištění podle § 3 odst. 4 písm. c) a podle § 2 odst. 5 vyhlášky o fondech | | | |
| 4 | Předpis přidělu do fondu reprodukce majetku podle § 3 odst. 4 písm. d) vyhlášky o fondech | | | |
| 5 | Předpis přidělu do základního fondu zdravotního pojištění podle rozhodnutí správní rady podle § 3 odst. 4 písm. e) vyhlášky | | | |
| 6 | Předpis přidělu do fondu reprodukce majetku ve výši kladného rozdílu mezi prodejní a zůstatkovou cenou podle § 3 odst. 4 písm. k) vyhlášky o fondech | 100 | 371 | 371,0 |
| 7 | Záporné rozdíly z ocenění cenných papírů pořízených z prostředků PF na reálnou hodnotu podle § 3 odst. 4 písm. g) vyhlášky o fondech | | | |
| 8 | Ztráty z prodeje cenných papírů pořízených z prostředků PF podle § 3 odst. 7 vyhlášky o fondech | | | |
| 9 | Tvorba ostatních rezerv podle § 3 odst. 4 písm. l) vyhlášky o fondech | | | |
| 10 | Tvorba ostatních opravných položek podle § 3 odst. 4 písm. m) vyhlášky o fondech | | | |
| 11 | Ostatní dohadné položky pasivní podle § 3 odst. 4 písm. n) vyhlášky o fondech | | | |
| 12 | Mimořádné případy externí | | | |
| 13 | Mimořádné převody mezi fondy | | | |
| IV. | Konečný zůstatek k poslednímu dni sledovaného období = I + II – III | 94 891 | 112 807 | 118,9 |

| B. | Provozní fond (PF) Příjmy a výdaje ve sledovaném období podle § 3 vyhlášky o fondech | Rok 2015 | Rok 2015 | Skuteč. |
|-----|---|----------|----------|--------------------------|
| | | ZPP | Skuteč. | 2015/ZPP 2015 (v%) |
| | | tis. Kč | tis. Kč | |
| I. | Počáteční zůstatek k 1. 1. ve sledovaném období | 91 995 | 100 180 | 108,9 |
| II. | Příjmy celkem: | 102 448 | 102 430 | 100,0 |
| 1 | Příděl podle § 1 odst. 4 písm. j) vyhlášky o fondech ze ZFZP, stanovený podle § 7 odst. 1 a 2 vyhlášky o fondech | 100 908 | 100 725 | 99,8 |
| 2 | Příděl z fondu reprodukce majetku ve výši schválené Správní radou podle § 3 odst. 2 písm. c) vyhlášky o fondech | | | |
| 3 | Převod prostředků PF v případě sloučení nebo splnutí zdravotní pojišťovny podle § 3 odst. 2 písm. g) vyhlášky o fondech | | | |
| 4 | Příjmy z prodeje dlouhodobého hmotného a nehmotného majetku podle § 3 odst. 2 písm. h) vyhlášky o fondech | 900 | 1 131 | 125,7 |
| 5 | Mimořádný příděl Vojenské zdravotní pojišťovny ČR převodem ze ZFZP | | | |
| 6 | Příjem úroků vztahujících se k PF podle § 3 odst. 2 písm. d) vyhlášky o fondech | 290 | 333 | 114,8 |
| 7 | Příjem smluvních pokut z porušení smluvního vztahu k poskytovatelům zdravotních služeb podle § 3 odst. 2 písm. i) vyhlášky o fondech | | | |
| 8 | Kladné kursově rozdíly související s PF podle § 3 odst. 2 písm. e) vyhlášky o fondech | | | |
| 9 | Ostatní příjmy vztahující se k PF podle § 3 odst. 2 písm. j) vyhlášky o fondech | 150 | 50 | 33,3 |
| 10 | Příjmy Všeobecné zdravotní pojišťovny ČR podle § 3 odst. 3 vyhlášky o fondech | | | |
| 11 | Příjem bezúplatného plnění určeného výlučně pro PF podle § 3 odst. 2 písm. b) vyhlášky o fondech | | | |
| 12 | Příjem zálohy včetně konečného zúčtování na úhradu podílu části režijních výdajů a ostatní zdaňované činnosti podle § 3 odst. 11 vyhlášky o fondech | 200 | 191 | 95,5 |
| 13 | Zisk z prodeje cenných papírů podle § 3 odst. 7 vyhlášky o fondech | | | |
| 14 | Zisk z držby cenných papírů podle § 3 odst. 7 vyhlášky o fondech | | | |
| 15 | Prodej cenných papírů oceněný účetní hodnotou prodaných cenných papírů | | | |
| 16 | Mimořádné případy externí | | | |
| 17 | Mimořádné převody mezi fondy | | | |

| B. Provozní fond (PF) | | | | |
|--|--|---------------------|-------------------------|-----------------------------------|
| Příjmy a výdaje ve sledovaném období podle § 3 vyhlášky o fondech | | Rok 2015 ZPP | Rok 2015 Skuteč. | Skuteč. 2015/ZPP 2015 (v%) |
| | | tis. Kč | tis. Kč | |
| III. | Výdaje celkem: | 100 524 | 92 149 | 91,7 |
| 1 | Členění výdajů v rámci provozní činnosti podle § 3 vyhlášky o fondech | 91 965 | 83 887 | 91,2 |
| 1.1 | v tom: mzdy bez ostatních osobních nákladů (včetně náhrad mezd) | 46 100 | 44 139 | 95,7 |
| 1.2 | ostatní osobní náklady | 1 200 | 667 | 55,6 |
| 1.3 | pojistné za zaměstnance na zdravotní pojištění | 4 400 | 4 205 | 95,6 |
| 1.4 | pojistné za zaměstnance na sociální zabezpečení a státní politiku zaměstnanosti | 12 350 | 10 502 | 85,0 |
| 1.5 | odměny členům správní, dozorčí rady a rozhodčímu orgánu | | | |
| 1.6 | úroky | | | |
| 1.7 | podíl úhrad za služby Centra mezistátních úhrad | 240 | 221 | 92,1 |
| 1.8 | podíl úhrad zaměstnanecké zdravotní pojišťovny za služby Informačního centra | | | |
| 1.9 | podíl úhrad zaměstnanecké zdravotní pojišťovny za vedení centrálního registru | 575 | 489 | 85,0 |
| 1.10 | záporné kurzové rozdíly související s PF | | | |
| 1.11 | úhrady poplatků | 130 | 109 | 83,8 |
| 1.12 | úhrady pokut a penále podle § 3 odst. 4 písm. i) vyhlášky o fondech | | | |
| 1.13 | úhrada zdravotních služeb z rozhodnutí likvidátora zaměstnanecké zdravotní pojišťovny podle § 3 odst. 4 písm. j) vyhlášky o fondech | | | |
| 1.14 | prostředky vynaložené zaměstnaneckou zdravotní pojišťovnou na nákup metodik od Všeobecné zdravotní pojišťovny ČR podle § 3 odst. 3) vyhlášky o fondech | 170 | 145 | 85,3 |
| 1.15 | ostatní výdaje | 26 800 | 23 410 | 87,4 |
| 1.15.1 | z toho: za služby související s rozvojem informační infrastruktury systému | 280 | 97 | 34,6 |
| 2 | Příděl do sociálního fondu podle § 4 odst. 2 písm. a) vyhlášky o fondech | 929 | 873 | 94,0 |
| 3 | Příděl do rezervního fondu zdravotního pojištění podle § 2 odst. 5 vyhlášky o fondech | | | |
| 4 | Příděl do fondu reprodukce majetku podle § 3 odst. 4 písm. d) vyhlášky o fondech | | | |
| 5 | Příděl do základního fondu zdravotního pojištění podle rozhodnutí SR podle § 3 odst. 4 písm. e) vyhlášky o fondech | | | |
| 6 | Příděl do fondu reprodukce majetku ve výši kladného rozdílu mezi prodejní a zůstatkovou cenou podle § 3 odst. 4 písm. k) vyhlášky o fondech | 100 | 422 | 422,0 |
| 7 | Příděl do fondu reprodukce majetku ve výši celkových odpisů včetně zůstatkové hodnoty podle § 6 odst. 2 písm. a) vyhlášky o fondech | 7 530 | 6 967 | 92,5 |
| 8 | Zúčtování zálohy Vojenskou zdravotní pojišťovnou ČR na vedení specifických fondů podle § 3 odst. 11 vyhlášky o fondech | | | |
| 9 | Zúčtování zálohy na podíl režijních výdajů související s ostatní zdaňovanou činností podle § 3 odst. 11 vyhlášky o fondech | | | |
| 10 | Ztráty z prodeje cenných papírů pořízených z prostředků PF podle § 3 odst. 7 vyhlášky o fondech | | | |
| 11 | Nákup cenných papírů z finančních prostředků PF podle § 3 odst. 7 vyhlášky o fondech | | | |
| 12 | Splátky zápůjček od žadatele vztahující se k tomuto fondu | | | |
| 13 | Mimořádné případy externí | | | |
| 14 | Mimořádné převody mezi fondy | | | |
| IV. | Konečný zůstatek k poslednímu dni sledovaného období = I + II – III | 93 919 | 110 461 | 117,6 |

| | | | | |
|----------|--|----------------|----------------|--|
| | Z B IV přináší hodnotě rezerv k poslednímu dni sledovaného období | | | |
| C | Doplňující informace k oddílu B podle ustanovení § 3 odst. 7 vyhlášky o fondech | tis. Kč | tis. Kč | |
| 1 | Stav cenných papírů k 1. 1. ve sledovaném období | | | |
| 2 | Stav cenných papírů k poslednímu dni sledovaného období | | | |

PF - 3

Poznámka: Postup vyplnění tabulky odpovídá postupům uvedeným v poznámce k dané příloze vyhlášky č. 362/2010 Sb.

Komentář k tabulce Provozního fondu

Provozní fond je tvořen přidělem ze ZFZP dle vyhlášky MF ČR č. 418/2003 Sb., kterou se v § 7 stanoví vyměřovací základ a procentuální podíl jako podklad pro výpočet tvorby objemu finančních prostředků za sledované období na činnost zdravotní pojišťovny. Základna pro výpočet provozního limitu a povolené procento čerpání provozních nákladů pro rok 2015 je součástí tabulky VZ 2015 ZUK-1.

Zákonné procento přidělu do Provozního fondu se v roce 2015 snížilo na 3,08 %, ve finančním vyjádření je výše přidělu 100 295 tis. Kč. V roce 2015 byla převedena částka uvedená na ř. B. II. 1 ve výši 100 725 tis. Kč, která se skládá z vyúčtování za rok 2014 ve výši 1 084 tis. Kč a zálohy na rok 2015 ve výši 99 641 tis. Kč. Fond byl v průběhu 1. čtvrtletí 2016 doplněn do konečné výše částkou 654 tis. Kč.

Ostatní příjmy jsou tržby z prodeje nepotřebného majetku, úroky z běžného účtu apod.

Čerpání provozních nákladů v roce 2015 dosáhlo 90 369 tis. Kč. Příděl ze ZFZP pokryl provozní náklady pro sledovaný rok. Položkový objem čerpání provozních nákladů je podrobně plánován i sledován v analytické evidenci ZPŠ a průběžně vyhodnocován proti plánu. V roce 2015 došlo vůči plánovaným nákladům především k úsporám nákladů na informační technologie, energie, mzdy včetně povinných odvodů, vzdělávání, příspěvek Národnímu referenčnímu centru a opravy vozového parku.

Celkové náklady na zdaňovanou činnost jsou zúčtovány a vyrovnány v průběhu roční účetní závěrky. Provozní fond je zdrojem pro Fond reprodukce majetku a Sociální fond v zákonem povolených objemech.

5.3 Fond reprodukce majetku

| A. Fond reprodukce majetku (FRM) | | | | |
|--|--|---------------------|-------------------------|-----------------------------------|
| Tvorba a čerpání ve sledovaném období | | Rok 2015 ZPP | Rok 2015 Skuteč. | Skuteč. 2015/ZPP 2015 (v%) |
| | | tis. Kč | tis. Kč | |
| I. | Počáteční zůstatek k 1. 1. ve sledovaném období | 33 833 | 33 413 | 98,8 |
| II. | Tvorba celkem = zdroje | 7 700 | 7 789 | 101,2 |
| 1 | Předpis FRM přidělem z provozního fondu ve výši odpisů podle § 6 odst. 2 písm. a) vyhlášky o fondech | 7 530 | 7 330 | 97,3 |
| 2 | Předpis přidělu z provozního fondu ve výši schválené Správní radou podle § 6 odst. 2 písm. b) vyhlášky o fondech | | | |
| 3 | Úroky z běžného účtu FRM podle § 6 odst. 2 písm. f) vyhlášky o fondech | 70 | 88 | 125,7 |
| 4 | Bezúplatné plnění určené dárce na posílení FRM podle § 6 odst. 2 písm. d) vyhlášky o fondech | | | |
| 5 | Příděl ze zisku po zdanění podle § 6 odst. 2 písm. e) vyhlášky o fondech | | | |
| 6 | Zůstatek z FRM sloučené, nebo splynuté zdravotní pojišťovny podle § 6 odst. 2 písm. g) vyhlášky o fondech | | | |
| 7 | Účelová dotace ze státního rozpočtu podle § 6 odst. 2 písm. h) vyhlášky o fondech | | | |
| 8 | Převod z provozního fondu - kladný rozdíl mezi prodejní a zůstatkovou cenou prodaného dlouhodobého hmotného a nehmotného majetku podle § 6 odst. 2 písm. c) vyhlášky o fondech | 100 | 371 | 371,0 |
| 9 | Kladné kurzové rozdíly vztahující se k FRM podle § 6 odst. 2 písm. i) vyhlášky o fondech | | | |
| 10 | Mimořádné případy externí | | | |
| 11 | Mimořádné převody mezi fondy | | | |
| III. | Čerpání celkem = snížení zdrojů: | 6 301 | 3 812 | 60,5 |
| 1 | Pořízení dlouhodobého hmotného a nehmotného majetku včetně záloh podle § 6 odst. 3 písm. a) vyhlášky o fondech | 6 300 | 3 811 | 60,5 |
| 2 | Splátky úroků z úvěrů podle § 6 odst. 3 písm. b) vyhlášky o fondech | | | |
| 3 | Bankovní a poštovní poplatky podle § 6 odst. 3 písm. d) vyhlášky o fondech | 1 | 1 | 100,0 |
| 4 | Příděl do provozního fondu se souhlasem Správní rady podle § 6 odst. 3 písm. c) vyhlášky o fondech | | | |
| 5 | Záporné kurzové rozdíly podle § 6 odst. 3 písm. e) vyhlášky o fondech | | | |
| 6 | Závazky k úhradě zdravotních služeb z rozhodnutí likvidátora podle § 6 odst. 3 písm. f) vyhlášky o fondech | | | |
| 7 | Mimořádné případy externí | | | |
| 8 | Mimořádné převody mezi fondy | | | |
| IV. | Konečný zůstatek k poslednímu dni sledovaného období = I + II - III | 35 232 | 37 390 | 106,1 |

| B. Fond reprodukce majetku (FRM) | | | | |
|--|--|---------------------|-------------------------|-----------------------------------|
| Příjmy a výdaje ve sledovaném období podle § 6 odst. 4 vyhlášky o fondech | | Rok 2015 ZPP | Rok 2015 Skuteč. | Skuteč. 2015/ZPP 2015 (v%) |
| | | tis. Kč | tis. Kč | |
| I. | Počáteční zůstatek k 1. 1. ve sledovaném období | 34 640 | 33 234 | 95,9 |
| II. | Příjmy celkem: | 7 770 | 8 274 | 106,5 |
| 1 | Příděl z běžného účtu provozního fondu ve výši odpisů podle § 6 odst. 2 písm. a) vyhlášky o fondech | 7 530 | 7 695 | 102,2 |
| 2 | Příděl z běžného účtu provozního fondu ve výši schválené Správní radou podle § 6 odst. 2 písm. b) vyhlášky o fondech | | | |
| 3 | Úroky z běžného účtu FRM podle § 6 odst. 2 písm. f) vyhlášky o fondech | 140 | 157 | 112,1 |
| 4 | Bezúplatné plnění určené dárce na posílení FRM podle § 6 odst. 2 písm. d) vyhlášky o fondech | | | |
| 5 | Příděl ze zisku po zdanění podle § 6 odst. 2 písm. e) vyhlášky o fondech | | | |
| 6 | Převod zůstatku běžného účtu FRM v případě sloučení nebo splynutí zdravotní pojišťovny podle § 6 odst. 2 písm. g) vyhlášky o fondech | | | |
| 7 | Účelová dotace ze státního rozpočtu podle § 6 odst. 2 písm. h) vyhlášky o fondech | | | |
| 8 | Převod z běžného účtu provozního fondu - kladný rozdíl mezi prodejní a zůstatkovou cenou prodaného dlouhodobého hmotného a nehmotného majetku podle § 6 odst. 2 písm. c) (podle § 3 odst. 4 písm. k) vyhlášky o fondech) | 100 | 422 | 422,0 |
| 9 | Kladné kurzové rozdíly vztahující se k FRM podle § 6 odst. 2 písm. i) vyhlášky o fondech | | | |
| 10 | Příjem úvěrů na posílení FRM | | | |
| 11 | Mimořádné případy externí | | | |
| 12 | Mimořádné převody mezi fondy | | | |
| III. | Výdaje celkem: | 6 451 | 4 092 | 63,4 |
| 1 | Pořízení dlouhodobého hmotného a nehmotného majetku včetně záloh podle § 6 odst. 3 písm. a) vyhlášky o fondech | 6 450 | 4 091 | 63,4 |
| 2 | Splátky úroků z úvěrů podle § 6 odst. 3 písm. b) vyhlášky o fondech | | | |
| 3 | Úhrady bankovních a poštovních poplatků podle § 6 odst. 3 písm. d) vyhlášky o fondech | 1 | 1 | 100,0 |
| 4 | Příděl na běžný účet PF se souhlasem Správní rady podle § 6 odst. 3 písm. c) vyhlášky o fondech | | | |
| 5 | Záporné kurzové rozdíly podle § 6 odst. 3 písm. e) vyhlášky o fondech | | | |
| 6 | Úhrada zdravotních služeb z rozhodnutí likvidátora podle § 6 odst. 3 písm. f) vyhlášky o fondech | | | |
| 7 | Splátky úvěrů vztahujících se k tomuto fondu (s vazbou na § 6 odst. 3 písm. b) vyhlášky o fondech) | | | |
| 8 | Splátky zápůjček od žadatele vztahujících se k tomuto fondu | | | |
| 9 | Mimořádné případy externí | | | |
| 10 | Mimořádné převody mezi fondy | | | |
| IV. | Konečný zůstatek k poslednímu dni sledovaného období = I + II - III | 35 959 | 37 416 | 104,1 |

FRM - 4

Poznámka: Postup vyplnění tabulky odpovídá postupům uvedeným v poznámce k dané příloze vyhlášky č. 362/2010 Sb.

Komentář k tabulce Fondu reprodukce majetku

Fond reprodukce majetku byl v roce 2015 tvořen přidělem z Provozního fondu ve výši odpisů, kladného zůstatku mezi prodejní a zůstatkovou cenou a úroky z volných finančních prostředků běžného účtu.

Částka na ř. B. II. 1 ve výši 7 695 tis. Kč se skládá z dodatečného přidělu za rok 2014 ve výši 683 tis. Kč a předběžného přidělu za rok 2015 ve výši 7 012 tis. Kč. V 1. čtvrtletí roku 2016 byl Fond reprodukce majetku doplněn částkou 318 tis. Kč do výše předpisu roku 2015.

V rámci čerpání nákladů byly realizovány následující investice ve výši 3 811 tis. Kč:

| | |
|--|----------------|
| › obměna vozového parku | 2 231 tis. Kč, |
| › rozvoj Portálu ZP | 437 tis. Kč, |
| › rozvoj SW (AVA, Lotus Notes, aj.) | 339 tis. Kč, |
| › obnova HW (servery, notebook) | 627 tis. Kč, |
| › ostatní majetek a technická zhodnocení | 177 tis. Kč. |

Plánované čerpání prostředků Fondu reprodukce majetku nebylo překročeno.

5.4 Sociální fond

| A. | Sociální fond | Rok 2015 ZPP | Rok 2015 Skuteč. | Skuteč. 2015/ZPP 2015 (v%) |
|-------------|--|-------------------------|-----------------------------|---|
| | Tvorba a čerpání ve sledovaném období | tis. Kč | tis. Kč | |
| I. | Počáteční zůstatek k 1. 1. ve sledovaném období | 879 | 916 | 104,2 |
| II. | Tvorba celkem = zdroje | 1 099 | 1 054 | 95,9 |
| 1 | Předpis přidělu z provozního fondu podle § 4 odst. 2 písm. a) vyhlášky o fondech | 929 | 883 | 95,0 |
| 2 | Úroky z běžného účtu SF podle § 4 odst. 2 písm. e) vyhlášky o fondech | 1 | 1 | 100,0 |
| 3 | Předpis ostatních příjmů podle § 4 odst. 2 písm. d) vyhlášky o fondech | | | |
| 4 | Předpis přidělu ze zisku po zdanění ze zdaňované činnosti podle § 4 odst. 2 písm. b) vyhlášky o fondech | 155 | 158 | 101,9 |
| 5 | Převod zůstatku SF, v případě sloučení nebo splynutí zdravotní pojišťovny, podle § 4 odst. 2 písm. h) vyhlášky o fondech | | | |
| 6 | Splátky ze zápůjček zaměstnancům podle § 4 odst. 2 písm. c) vyhlášky o fondech | 14 | 12 | 85,7 |
| 7 | Kladné kurzové rozdíly související se SF podle § 4 odst. 2 písm. f) vyhlášky o fondech | | | |
| 8 | Bezúplatná plnění určená dárce do SF podle § 4 odst. 2 písm. g) vyhlášky o fondech | | | |
| 9 | Použité, snížené nebo zrušené ostatní rezervy podle § 4 odst. 2 písm. j) vyhlášky o fondech | | | |
| 10 | Snížené nebo zrušené ostatní opravné položky podle § 4 odst. 2 písm. k) vyhlášky o fondech | | | |
| 11 | Dohadné položky aktivní podle § 4 odst. 2 písm. l) vyhlášky o fondech | | | |
| 12 | Mimořádné případy externí | | | |
| 13 | Mimořádné převody mezi fondy | | | |
| III. | Čerpání celkem = snížení zdrojů podle § 4 odst. 3 písm. a) | 1 051 | 788 | 75,0 |
| 1 | Předpisy snížení zdrojů podle § 4 odst. 3 vyhlášky o fondech (1.1 + 1.2) | 1 050 | 786 | 74,9 |
| 1.1 | v tom: zápůjčky | 20 | 0 | 0,0 |
| 1.2 | ostatní čerpání | 1 030 | 786 | 76,3 |
| 2 | Bankovní (poštovní) poplatky | 1 | 2 | 200,0 |
| 3 | Záporné kurzové rozdíly | | | |
| 4 | Tvorba ostatních rezerv podle § 4 odst. 4 písm. f) vyhlášky o fondech | | | |
| 5 | Tvorba ostatních opravných položek podle § 4 odst. 4 písm. g) vyhlášky o fondech | | | |
| 6 | Dohadné položky pasivní podle § 4 odst. 4 písm. h) vyhlášky o fondech | | | |
| 7 | Mimořádné případy externí | | | |
| 8 | Mimořádné převody mezi fondy | | | |
| IV. | Konečný zůstatek k poslednímu dni sledovaného období = I + II - III | 927 | 1 182 | 127,5 |

| B. Sociální fond (SF) | | Rok 2015 ZPP | Rok 2015 Skuteč. | Skuteč. 2015/ZPP 2015 (v%) |
|--|---|---------------------|-------------------------|-----------------------------------|
| Příjmy a výdaje ve sledovaném období v souladu s § 4 odst. 4 vyhlášky o fondech | | tis. Kč | tis. Kč | |
| I. | Počáteční zůstatek k 1. 1. ve sledovaném období | 592 | 649 | 109,6 |
| II. | Příjmy celkem: | 1 099 | 1 044 | 95,0 |
| 1 | Příděl z běžného účtu PF podle § 4 odst. 2 písm. a) vyhlášky o fondech | 929 | 873 | 94,0 |
| 2 | Úroky z běžného účtu SF podle § 4 odst. 2 písm. e) vyhlášky o fondech | 1 | 1 | 100,0 |
| 3 | Ostatní příjmy podle § 4 odst. 2 písm. d) vyhlášky o fondech | | | |
| 4 | Příděl ze zisku po zdanění ze zdaňované činnosti podle § 4 odst. 2 písm. b) vyhlášky o fondech | 155 | 158 | 101,9 |
| 5 | Převod zůstatku běžného účtu SF, v případě sloučení nebo splynutí zdravotní pojišťovny, podle § 4 odst. 2 písm. h) vyhlášky o fondech | | | |
| 6 | Splátky ze zápůjček zaměstnancům podle § 4 odst. 2 písm. c) vyhlášky o fondech | 14 | 12 | 85,7 |
| 7 | Kladné kurzové rozdíly související se SF podle § 4 odst. 2 písm. f) vyhlášky o fondech | | | |
| 8 | Bezúplatná plnění určená dárce do SF podle § 4 odst. 2 písm. g) vyhlášky o fondech | | | |
| 9 | Mimořádné případy externí | | | |
| 10 | Mimořádné převody mezi fondy | | | |
| III. | Výdaje celkem podle § 4 odst. 3 písm. a) vyhlášky o fondech | 1 051 | 781 | 74,3 |
| 1 | Výdaje podle § 4 odst. 3 vyhlášky o fondech (1.1 + 1.2) | 1 050 | 779 | 74,2 |
| 1.1 | v tom: zápůjčky | 20 | | |
| 1.2 | ostatní výdaje | 1 030 | 779 | 75,6 |
| 2 | Bankovní (poštovní) poplatky | 1 | 2 | 200,0 |
| 3 | Záporné kurzové rozdíly související se SF | | | |
| 4 | Mimořádné případy externí | | | |
| 5 | Mimořádné převody mezi fondy | | | |
| IV. | Konečný zůstatek k poslednímu dni sledovaného období = I + II - III | 640 | 912 | 142,5 |
| | Z B IV přináležejí hodnotě rezerv k poslednímu dni sledovaného období | | | |

| C | Doplňující informace k oddílu B | tis. Kč | tis. Kč | |
|----------|--|----------------|----------------|--------------|
| 1 | Stav zápůjček zaměstnancům k 1. 1. ve sledovaném období | 30 | 30 | 100,0 |
| 2 | Stav zápůjček zaměstnancům k poslednímu dni sledovaného období | 36 | 18 | 50,0 |

SF - 5

Komentář k tabulce Sociálního fondu

Sociální fond byl v roce 2015 tvořen zejména přidělem z Provozního fondu a přidělem ze zisku ze zdaňované činnosti. Celková tvorba Sociálního fondu v roce 2015 dosáhla 1 054 tis. Kč.

Příjem na ř. B. II. 1 je tvořen doplatkem za rok 2014 ve výši 273 tis. Kč a předběžným přidělem roku 2015 ve výši 600 tis. Kč. Doplatek realizovaný v 1. čtvrtletí 2016 činí 283 tis. Kč.

Čerpání fondu se řídí Opatřením ředitele ZPŠ, jehož obsahem jsou podmínky čerpání a základní rozpočet Sociálního fondu pro daný rok. Čerpání ve výši 786 tis. Kč zahrnuje příspěvek na rekondiční a ozdravné pobyty, příspěvky na kulturu a rekreaci. Část čerpání tvoří příspěvek odborové organizaci Odbory KOVO MB, kdy na základě ujednání ke Kolektivní smlouvě je stanoven příspěvek na zaměstnance ZPŠ. Zpětným plněním pro zaměstnance ZPŠ je např. úhrada pracovních výročí, jubileí, výpomocí zaměstnancům apod.

5.5 Rezervní fond

| A. Rezervní fond (RF) | | Rok 2015 ZPP | Rok 2015 Skuteč. | Skuteč. 2015/ZPP 2015 (v%) |
|--|---|-------------------------|-----------------------------|---|
| Tvorba a čerpání ve sledovaném období | | tis. Kč | tis. Kč | |
| I. | Počáteční zůstatek k 1. 1. ve sledovaném období | 43 416 | 43 416 | 100,0 |
| II. | Tvorba celkem = zdroje | 1 819 | 1 488 | 81,8 |
| 1 | Převod ze základního fondu zdravotního pojištění podle § 2 odst. 1 písm. b) vyhlášky o fondech | 1 694 | 1 271 | 75,0 |
| 2 | Úroky z běžného účtu RF podle § 2 odst. 1 písm. e) vyhlášky o fondech | 125 | 217 | 173,6 |
| 3 | Bezúplatná plnění určená dárcem do RF podle § 2 odst. 1 písm. f) vyhlášky o fondech | | | |
| 4 | Zisk z prodeje cenných papírů podle § 2 odst. 1 písm. c) vyhlášky o fondech | | | |
| 5 | Zisk z držby cenných papírů podle § 2 odst. 1 písm. c) vyhlášky o fondech | | | |
| 6 | Převod zůstatku RF v případě sloučení nebo splynutí zdravotní pojišťovny podle § 2 odst. 1 písm. g) vyhlášky o fondech | | | |
| 7 | Kauce žadatele podle § 2 odst. 1 písm. a) vyhlášky o fondech | | | |
| 8 | Kladné rozdíly z ocenění cenných papírů pořízených z prostředků RF na reálnou hodnotu podle § 2 odst. 1 písm. d) vyhlášky o fondech | | | |
| 9 | Mimořádné případy externí | | | |
| 10 | Mimořádné převody mezi fondy | | | |
| III. | Čerpání celkem = snížení zdrojů: | 1 | 1 | 100,0 |
| 1 | Příděl z RF do základního fondu zdravotního pojištění podle § 2 odst. 2 písm. a) vyhlášky o fondech | | | |
| 2 | Poplatky za vedení běžného účtu RF a poplatky za poštovní služby související s RF podle § 2 odst. 2 písm. b) vyhlášky o fondech | 1 | 1 | 100,0 |
| 3 | Ztráty z prodeje cenných papírů pořízených z prostředků RF podle § 2 odst. 2 písm. c) vyhlášky o fondech | | | |
| 4 | Závazky k úhradě zdravotních služeb z rozhodnutí likvidátora podle § 2 odst. 2 písm. e) vyhlášky o fondech | | | |
| 5 | Záporné hodnoty z ocenění cenných papírů pořízených z prostředků RF podle § 2 odst. 2 písm. d) vyhlášky o fondech | | | |
| 6 | Mimořádné případy externí | | | |
| 7 | Mimořádné převody mezi fondy | | | |
| IV. | Konečný zůstatek k poslednímu dni sledovaného období = I + II - III | 45 234 | 44 903 | 99,3 |

| B. Rezervní fond (RF) | | Rok 2015 ZPP | Rok 2015 Skuteč. | Skuteč. 2015/ZPP 2015 (v%) |
|--|---|-------------------------|-----------------------------|---|
| Příjmy a výdaje ve sledovaném období podle § 2 odst. 3 vyhlášky o fondech | | tis. Kč | tis. Kč | |
| I. | Počáteční zůstatek k 1. 1. ve sledovaném období | 42 699 | 42 703 | 100,0 |
| II. | Příjmy celkem: | 2 536 | 2 201 | 86,8 |
| 1 | Převod z běžného účtu základního fondu zdravotního pojištění podle § 2 odst. 1 písm. b) vyhlášky o fondech | 2 411 | 1 984 | 82,3 |
| 2 | Úroky z běžného účtu RF podle § 2 odst. 1 písm. e) vyhlášky o fondech | 125 | 217 | 173,6 |
| 3 | Bezúplatná plnění určená dárce do RF podle § 2 odst. 1 písm. f) vyhlášky o fondech | | | |
| 4 | Zisk z prodeje cenných papírů podle § 2 odst. 1 písm. c) vyhlášky o fondech | | | |
| 5 | Zisk z držby cenných papírů podle § 2 odst. 1 písm. c) vyhlášky o fondech | | | |
| 6 | Převod zůstatku běžného účtu RF v případě sloučení nebo splynutí zdravotní pojišťovny podle § 2 odst. 1 písm. g) vyhlášky o fondech | | | |
| 7 | Kauce žadatele podle § 2 odst. 1 písm. a) vyhlášky o fondech | | | |
| 8 | Prodej cenných papírů oceněný účetní hodnotou prodaných cenných papírů | | | |
| 9 | Mimořádné případy externí | | | |
| 10 | Mimořádné převody mezi fondy | | | |
| III. | Výdaje celkem: | 1 | 1 | 100,0 |
| 1 | Příděl z běžného účtu RF na běžný účet základního fondu zdravotního pojištění podle § 2 odst. 2 písm. a) vyhlášky o fondech | | | |
| 2 | Poplatky za vedení běžného účtu RF a poplatky za poštovní služby související s RF podle § 2 odst. 2 písm. b) vyhlášky o fondech | 1 | 1 | 100,0 |
| 3 | Ztráty z prodeje cenných papírů pořízených z prostředků RF podle § 2 odst. 2 písm. c) vyhlášky o fondech | | | |
| 4 | Závazky k úhradě zdravotních služeb z rozhodnutí likvidátora podle § 2 odst. 2 písm. e) vyhlášky o fondech | | | |
| 5 | Nákup cenných papírů z finančních prostředků RF | | | |
| 6 | Mimořádné případy externí | | | |
| 7 | Mimořádné převody mezi fondy | | | |
| IV. | Konečný zůstatek k poslednímu dni vykazovaného období = I + II - III | 45 234 | 44 903 | 99,3 |

| C. Doplnující informace k oddílu B | | tis. Kč | tis. Kč | |
|---|---|----------------|----------------|--|
| 1 | Stav cenných papírů k 1. 1. sledovaného období | | | |
| 2 | Stav cenných papírů k poslednímu dni sledovaného období | | | |

Doplňující tabulka: Propočet limitu RF

| | | Rok 2015 ZPP | Rok 2015 Skuteč. | Skuteč. 2015/ZPP 2015 (v %) |
|------------|---|-------------------------|-----------------------------|--|
| Rok | Propočtová základna pro výpočet limitu přidělu do RF | tis. Kč | tis. Kč | |
| 2012 | | 2 957 577 | 2 957 577 | 100,0 |
| 2013 | | 2 940 655 | 2 940 655 | 100,0 |
| 2014 | | 3 148 637 | 3 082 422 | 97,9 |
| | Průměrné roční výdaje ZFZP za bezprostředně předcházející uzavřené 3 kalendářní roky | 3 015 623 | 2 993 551 | 99,3 |
| | Výpočet limitu = 1,5 % z propočtených průměrných výdajů ZFZP | 45 234 | 44 903 | 99,3 |

RF - 6

Poznámka: Postup vyplnění tabulky odpovídá postupům uvedeným v poznámce k dané příloze vyhlášky č. 362/2010 Sb.

Komentář k tabulce Rezervního fondu

Rezervní fond je naplňován převodem ze ZFZP a úroky běžného účtu Rezervního fondu do výše limitu stanoveného zákonem č. 280/1992 Sb., ve znění pozdějších předpisů, který upravuje výši a základnu přidělu do Rezervního fondu. Limit přidělu tvoří 1,5 % z průměrných výdajů ZFZP za poslední 3 roky (viz doplňující část k tabulce – propočet). Limit je stanoven jako nepřekročitelný, v roční závěrce jeho výši vyjadřuje konečný zůstatek v části A tabulky Rezervního fondu. Příjem na ř. B. II. 1 obsahuje doplatek za rok 2014 ve výši 713 tis. Kč a převod za rok 2015 ve výši 1 271 tis. Kč. Stav finančních prostředků odpovídá limitu stanovenému zákonem.

Z prostředků fondu byly v roce 2015 čerpány pouze výdaje v souvislosti s vedením bankovního účtu.

5.6 Fond prevence

| A. Fond prevence (Fprev) | | Rok 2015 ZPP | Rok 2015 Skuteč. | Skuteč. 2015/ZPP 2015 (v%) |
|--|--|-------------------------|-----------------------------|---|
| Tvorba a čerpání ve sledovaném období | | | | |
| | | tis. Kč | tis. Kč | |
| I. | Počáteční zůstatek k 1. 1. ve sledovaném období | 120 114 | 123 796 | 103,1 |
| II. | Tvorba celkem = zdroje | 18 195 | 36 718 | 201,8 |
| 1 | Zdroje podle zákona č. 551/1991 Sb. a č. 280/1992 Sb., ve znění pozdějších předpisů | 17 755 | 36 291 | 204,4 |
| 1.1 | V tom: přiděl ze zisku po zdanění | | | |
| 1.2 | podíl podle § 19 odst. 1 zákona č. 280/1992 Sb., ve znění pozdějších předpisů | 17 755 | 36 291 | 204,4 |
| 1.3 | podíl podle § 6 odst. 7 zákona č. 551/1991 Sb., ve znění pozdějších předpisů | | | |
| 2 | Úroky vytvořené na bankovním účtu Fprev | 440 | 427 | 97,0 |
| 3 | Ostatní (bezúplatná plnění) | | | |
| 4 | Zúčtování s pojištěnci s vazbou na vyúčtování preventivních programů | | | |
| 5 | Zrušení opravných položek | | | |
| 6 | Mimořádné případy externí | | | |
| 7 | Mimořádné převody mezi fondy | | | |
| III. | Čerpání celkem = snížení zdrojů: | 53 020 | 47 546 | 89,7 |
| 1 | Preventivní programy | 33 000 | 30 368 | 92,0 |
| 2 | Úroky z úvěrů na posílení Fprev | | | |
| 3 | Ostatní (bankovní poplatky) | 20 | 18 | 90,0 |
| 4 | Odpis penále, přírážek a pokut k pojistnému, které byly zdrojem Fprev | 9 000 | 17 387 | 193,2 |
| 5 | Zúčtování s pojištěnci s vazbou na vyúčtování preventivních programů | | | |
| 6 | Snížení fondu o částky penále, pokut a přírážek na základě rozhodnutí o odstranění tvrdosti podle § 53a zákona č. 48/1997 Sb., o veřejném zdravotním pojištění, ve znění pozdějších předpisů | 1 000 | 265 | 26,5 |
| 7 | Tvorba opravných položek | 10 000 | -492 | -4,9 |
| 8 | Mimořádné případy externí | | | |
| 9 | Mimořádné převody mezi fondy | | | |
| IV. | Konečný zůstatek k poslednímu dni sledovaného období = I + II - III | 85 289 | 112 968 | 132,5 |

| B. Fond prevence (Fprev) | | Rok 2015 ZPP | Rok 2015 Skuteč. | Skuteč. 2015/ZPP 2015 (v%) |
|---|---|-------------------------|-----------------------------|---|
| Příjmy a výdaje ve sledovaném období | | | | |
| | | tis. Kč | tis. Kč | |
| I. | Počáteční zůstatek k 1.1. ve sledovaném období | 72 246 | 75 372 | 104,3 |
| II. | Příjmy celkem: | 11 565 | 14 090 | 121,8 |
| 1 | Příjmy finančních prostředků na základě zákona č. 551/1991 Sb. a zák. č. 280/1992 Sb., ve znění pozdějších předpisů | 11 125 | 13 663 | 122,8 |
| 1.1 | v tom: příděl ze zisku po zdanění | | | |
| 1.2 | podíl podle § 19 odst. 1 zákona č. 280/1992 Sb., ve znění pozdějších předpisů | 11 125 | 13 663 | 122,8 |
| 1.3 | podíl podle § 6 odst. 7 zákona č. 551/1991 Sb., ve znění pozdějších předpisů | | | |
| 2 | Úroky vytvořené na bankovním účtu Fprev | 440 | 427 | 97,0 |
| 3 | Ostatní (bezúplatná plnění) | | | |
| 4 | Příjem úvěru na posílení Fprev | | | |
| 5 | Zúčtování s pojištěnci s vazbou na vyúčtování preventivních programů | | | |
| 6 | Mimořádné případy externí | | | |
| 7 | Mimořádné převody mezi fondy | | | |
| III. | Výdaje celkem: | 32 520 | 27 448 | 84,4 |
| 1 | Výdaje na preventivní programy | 32 500 | 27 430 | 84,4 |
| 2 | Úroky z úvěrů | | | |
| 3 | Ostatní (bankovní poplatky) | 20 | 18 | 90,0 |
| 4 | Splátky úvěru | | | |
| 5 | Zúčtování s pojištěnci s vazbou na vyúčtování preventivních programů | | | |
| 6 | Mimořádné případy externí | | | |
| 7 | Mimořádné převody mezi fondy | | | |
| IV. | Konečný zůstatek k poslednímu dni sledovaného období = I + II - III | 51 291 | 62 014 | 120,9 |
| | Z B IV přináší hodnotě rezerv k poslednímu dni sledovaného období | | | |

| | | vazba na Fprev | informativně | Skladba ř. A II 1 |
|-----|---|----------------|-----------------|--------------------------------|
| C. | Doplňující údaje k oddílu A a B (Skutečnost 2015) | sl.1 | sl. 2 | sl. 3=1+2 |
| | | tis.Kč | převod ze ZFZP | celkem |
| I. | K odd. A/II = součet položek 1 až 4 | 35 030 | 1 261 | 36 291 |
| 1 | Předpisy úhrad pokut a penále včetně dohadných položek | 35 030 | | |
| 2 | Předpisy úhrad přírážek k pojistnému | | | |
| 3 | Předpisy pokut poskytovatelům zdravotních služeb | | | |
| 4 | Předpisy úroků ZFZP (pokud je zdravotní pojišťovna účtuje přímo na Fprev) | | | |
| | | sl.1 tis.Kč | sl. 2 převod | Skladba ř. B II 1 sl. 3=1+2 |
| II. | K odd. B/II = součet položek 1 až 4 | 12 026 | 1 637 | 13 663 |
| 1 | Příjmy z pokut a penále | 12 026 | | |
| 2 | Příjmy z přírážek k pojistnému | | | |
| 3 | Příjmy z pokut poskytovatelům zdravotních služeb | | | |
| 4 | Příjmy z úroků ZFZP (pokud je zdravotní pojišťovna účtuje přímo na Fprev) | | | |

| | | vazba na Fprev | informativně | Skladba ř. A II 1 |
|-----|---|----------------|-----------------|--------------------------------|
| D. | Doplňující údaje k oddílu A a B (ZPP 2015) | sl.1 | sl. 2 | sl. 3=1+2 |
| | | tis.Kč | převod ze ZFZP | celkem |
| I. | K odd. A/II = součet položek 1 až 4 | 17 000 | 755 | 17 755 |
| 1 | Předpisy úhrad pokut a penále včetně dohadných položek | 17 000 | | |
| 2 | Předpisy úhrad přírážek k pojistnému | | | |
| 3 | Předpisy pokut poskytovatelům zdravotních služeb | | | |
| 4 | Předpisy úroků ZFZP (pokud je zdravotní pojišťovna účtuje přímo na Fprev) | | | |
| | | sl.1 tis.Kč | sl. 2 převod | Skladba ř. B II 1 sl. 3=1+2 |
| II. | K odd. B/II = součet položek 1 až 4 | 10 000 | 1 125 | 11 125 |
| 1 | Příjmy z pokut a penále | 10 000 | | |
| 2 | Příjmy z přírážek k pojistnému | | | |
| 3 | Příjmy z pokut poskytovatelům zdravotních služeb | | | |
| 4 | Příjmy z úroků ZFZP (pokud je zdravotní pojišťovna účtuje přímo na Fprev) | | | |

Fprev – 7

Poznámka: Postup vyplnění tabulky odpovídá postupům uvedeným v poznámce k dané příloze vyhlášky č. 362/2010 Sb.

Komentář k tabulce Fondu prevence

Zdrojem Fondu prevence jsou úroky z vkladů volných finančních prostředků ZFZP a z předpisů úhrad pokut a penále. Podmínkou tvorby fondu je vyrovnané hospodaření pojišťovny a naplněný Rezervní fond.

Na ř. A. II. 1 je celkový účetní předpis možného přidělu ve výši 36 291 tis. Kč. Tento přiděl se skládá z předpisu penále za sledovaný rok ve výši 35 030 tis. Kč a úroků z vkladů volných finančních prostředků ZFZP ve výši 1 261 tis. Kč. Likvidita penále je nízká, za sledované období se podařilo vymoci penále v hodnotě 12 026 tis. Kč. Dalším zdrojem jsou úroky běžného účtu Fondu prevence.

Na ř. B. II. 1 se částka 13 663 tis. Kč skládá z výše uvedené částky vymoženého penále 12 026 tis. Kč, doplatku úroků za rok 2014 ve výši 660 tis. Kč a převodu části úroků za období roku 2015 ve výši 977 tis. Kč. Doplatek úroků z roku 2015 byl převeden na účet Fondu prevence v 1. čtvrtletí 2016 ve výši 284 tis. Kč. Součástí konečného zůstatku byl termínovaný vklad ve výši 50 000 tis. Kč se splatností v únoru 2016.

Čerpání v roce 2015 prostřednictvím zdravotních programů s preventivním zaměřením probíhalo v souladu s plánovaným čerpáním dle ZPP na rok 2015 a je specifikováno v samostatné kapitole. Dalším snížením Fondu prevence je odpis penále a také opravné položky, které jsou uváděny saldokontním způsobem. Výrazný rozdíl zůstatku běžného účtu v části B proti konečnému účetnímu zůstatku fondu v části A vyjadřuje právě dlouhodobou negativní likviditu pohledávek z předpisu penále. Úspěšnost úhrad a následného vymáhání se dlouhodobě pohybuje mezi 40 - 60 %.

Detailní rozbor zdravotních programů hrazených z Fondu prevence je uveden v kapitole 4.7.1.

5.6.1 Splnění podmínek podle § 1 odst. 3 vyhlášky č. 418/2003 Sb.

Úroky vytvořené na ZFZP a prostředky získané z pokut a penále nelze použít k financování preventivních programů nad rámec zákonné preventivní péče, pokud není zabezpečena podmínka kladného zůstatku ZFZP při úhradě všech splatných závazků, dodržení podmínek naplnění Rezervního a ostatních fondů bez použití úvěru. Vyrovnané hospodaření ZPŠ je zjišťováno k rozvahovému dni. Stav konečného zůstatku bankovního účtu ZFZP je v souladu s vyhláškou o fondech v kladných hodnotách. Hospodaření ZPŠ k 31. 12. 2015 je ve smyslu § 1 odst. 3 vyhlášky č. 418/2003 Sb. vyrovnané.

5.7 Ostatní zdaňovaná činnost ZPŠ

| A. Ostatní zdaňovaná činnost ve sledovaném období | | | | |
|--|--|---------------------|-------------------------|-----------------------------------|
| (OZdČ) | | Rok 2015 ZPP | Rok 2015 Skuteč. | Skuteč. 2015/ZPP 2015 (v%) |
| | | tis. Kč | tis. Kč | |
| I. | Výnosy celkem | 1 151 | 1 189 | 103,3 |
| 1 | Výnosy ze zdaňované činnosti | 1 150 | 1 188 | 103,3 |
| 2 | Úroky | 1 | 1 | 100,0 |
| 3 | Výnosy z prodeje finančních investic | | | |
| 4 | Zvýšení hodnoty cenných papírů vlivem reálného ocenění | | | |
| 5 | Mimořádné případy externí | | | |
| 6 | Mimořádné převody mezi fondy | | | |
| II. | Náklady celkem | 963 | 972 | 100,9 |
| 1 | Provozní náklady související s OZdČ zdravotní pojišťovny | 963 | 972 | 100,9 |
| 1.1 | v tom: mzdy bez ostatních osobních nákladů | 128 | 130 | 101,6 |
| 1.2 | ostatní osobní náklady | | | |
| 1.3 | pojistné na zdravotní pojištění | 12 | 12 | 100,0 |
| 1.4 | pojistné na sociální zabezpečení | 33 | 32 | 97,0 |
| 1.5 | odpisy hmotného a nehmotného majetku - podíl vztahující se k této činnosti | 730 | 728 | 99,7 |
| 1.6 | úroky | | | |
| 1.7 | pokuty a penále | | | |
| 1.8 | finanční náklady spojené s prodejem finančních investic | | | |
| 1.9 | ostatní provozní náklady | 60 | 70 | 116,7 |
| 2 | Snížení hodnoty cenných papírů vlivem reálného ocenění | | | |
| 3 | Mimořádné případy externí | | | |
| 4 | Mimořádné převody mezi fondy | | | |
| III. | Výsledek hospodaření = I - II | 188 | 217 | 115,4 |
| IV. | Daň z příjmů | 36 | 41 | 113,9 |
| V. | Zisk z OZdČ po zdanění = III - IV | 152 | 176 | 115,8 |

| B. | Doplňující informace o cenných papírech (CP) pořízených z finančních zdrojů OZdČ | Rok 2015 ZPP | Rok 2015 Skuteč. | Skuteč. 2015/ZPP 2015 (v%) |
|-----------|---|---------------------|-------------------------|-----------------------------------|
| 1 | Stav cenných papírů k 1. 1. sledovaného období | | | |
| 2 | Stav cenných papírů k poslednímu dni sledovaného období | | | |
| | Z toho CP vztahující se k dceřiné společnosti provozující komerční pojištění | | | |
| z 1 | Stav cenných papírů k 1. 1. sledovaného období | | | |
| z 2 | Stav cenných papírů k poslednímu dni sledovaného období | | | |

| C. | Doplňující informace o stavech a pohybu peněžních toků na BÚ ostatní zdanitelné činnosti | Rok 2015 ZPP | Rok 2015 Skuteč. | Skuteč. 2015/ZPP 2015 (v%) |
|-----------|---|---------------------|-------------------------|-----------------------------------|
| I. | Počáteční zůstatek k 1. 1. ve sledovaném období | | 627 | |
| II. | Příjmy celkem | | 5 138 | |
| III. | Výdaje celkem | | 4 878 | |
| IV. | Saldo příjmů a výdajů za sledované období | | 260 | |
| V. | Konečný zůstatek k poslednímu dni sledovaného období | | 887 | |

OZdČ - 8

Poznámka: Postup vyplnění tabulky odpovídá postupům uvedeným v poznámce k dané příloze vyhlášky č. 362/2010 Sb.

Předmětem zdaňované činnosti je mandátní smlouva s komerční pojišťovnou na výkon obchodního zastoupení v oblasti uzavírání pojistných smluv cestovního pojištění fyzických osob. Výnosem pro ZPŠ je provize z odvedeného pojistného. Náklad je stanoven u obecných nákladových položek na základě kalkulace na jednu uzavřenou smlouvu a tam, kde je to možné, je stanoven ve skutečné výši (poplatek za vedení účtu).

Výše uvedenou zdanitelnou činností se v případě ZPŠ zabývalo v roce 2015 celkem 17 fyzických osob, přičemž u všech se jedná pouze o minoritní část jejich pracovní náplně. V přepočtu by se jednalo o úvazek 0,44 pro jediného zaměstnance.

Další zdanitelnou činností ZPŠ je pronájem volných prostor budovy v majetku ZPŠ. Náklady na tuto činnost jsou vyjádřeny ve skutečné výši.

Hospodářský výsledek po zdanění za tuto činnost v roce 2015 dosáhl výše 176 tis. Kč a po schválení návrhu Výroční zprávy Správní radou ZPŠ se stane v souladu s vyhláškou MF ČR č. 418/2003 Sb. zdrojem Sociálního fondu.

5.8 Doplnující údaje podle specifik ZPŠ

Součástí Rozvahy jsou údaje, které nejsou vyjádřeny v tabulkách. V případě ZPŠ se jedná o Fond majetku, který se používá ke sledování zůstatkové hodnoty dlouhodobého hmotného a nehmotného majetku ZPŠ.

| | |
|---------------------------------|-----------------|
| Počáteční zůstatek k 1. 1. 2015 | 102 268 tis. Kč |
| Nákup majetku | 3 811 tis. Kč |
| Odpis a vyřazení majetku | 7 330 tis. Kč |
| Konečný zůstatek k 31. 12. 2015 | 98 749 tis. Kč |

6. Souhrnný přehled vybraných ukazatelů o činnosti ZPŠ

Přehled základních ukazatelů o činnosti zdravotní pojišťovny

| Ř. | Ukazatel | m. j. | Rok 2015 ZPP | Rok 2015 Skuteč. | Skuteč. 2015/ZPP 2015 (v%) |
|------------------------------|--|---------|-----------------|---------------------|-------------------------------------|
| I. Pojištěnci | | | | | |
| 1 | Počet pojištěnců celkem k poslednímu dni sledovaného období | osob | 139 470 | 139 510 | 100,0 |
| 1.1 | z toho: státem hrazení | osob | 80 700 | 79 113 | 98,0 |
| 2 | Průměrný počet pojištěnců za sledované období | osob | 139 430 | 139 386 | 100,0 |
| 2.1 | z toho: státem hrazení | osob | 80 800 | 79 318 | 98,2 |
| II. Ostatní ukazatele | | | | | |
| 3 | Stav dlouhodobého majetku včetně poskytovaných záloh pořízený k poslednímu dni sledovaného období | tis. Kč | 100 603 | 98 749 | 98,2 |
| 4 | Stav dlouhodobého majetku, včetně poskytovaných záloh pořízený za sledované období | tis. Kč | 6 300 | 3 811 | 60,5 |
| 4.1 | v tom: majetek na vlastní činnost | tis. Kč | 6 300 | 3 811 | 60,5 |
| 4.2 | ostatní majetek | tis. Kč | | | |
| 5 | Stav finančních investic k poslednímu dni sledovaného období (krátkodobé i dlouhodobé) | tis. Kč | | | |
| 5.1 | z toho: vázáno v dceřiné společnosti | | | | |
| 6 | Finanční investice pořízené za sledované období (saldo nákup - prodej) | tis. Kč | | | |
| 6.1 | z toho: vázáno v dceřiné společnosti | | | | |
| 7 | Přijaté bankovní úvěry celkem (tj. bez údajů na řádcích 10 a 13) za sledované období | tis. Kč | | | |
| 7.1 | v tom: dlouhodobé | tis. Kč | | | |
| 7.2 | krátkodobé | tis. Kč | | | |
| 8 | Splátky bankovních úvěrů krátkodobých i dlouhodobých za sledované období | tis. Kč | | | |
| 9 | Nesplacený zůstatek bankovních úvěrů k poslednímu dni sledovaného období celkem | tis. Kč | | | |
| 10 | Přijaté návratné finanční výpomoci ze státního rozpočtu ve sledovaném období | tis. Kč | | | |
| 11 | Splácení návratné finanční výpomoci ze státního rozpočtu ve sledovaném období | tis. Kč | | | |
| 12 | Nesplacený zůstatek návratné finanční výpomoci ze státního rozpočtu k poslednímu dni sledovaného období celkem | tis. Kč | | | |
| 13 | Přijaté zápůjčky (např. od žadatele o povolení podle § 3 zákona č. 280/1992 Sb.) ve sledovaném období | tis. Kč | | | |
| 14 | Splátky zápůjček ve sledovaném období | tis. Kč | | | |
| 15 | Nesplacený zůstatek zápůjček k poslednímu dni sledovaného období celkem | tis. Kč | | | |
| 16 | Přijatá bezúplatná plnění a nenávratné dotace ve sledovaném období | tis. Kč | | | |
| 17 | Přepočtený počet zaměstnanců k poslednímu dni sledovaného období (zaokrouhlí se na celá čísla) | osob | 80 | 78 | 97,5 |
| 18 | Průměrný přepočtený počet zaměstnanců (zaokrouhlí se na celá čísla) | osob | 81 | 79 | 97,5 |

| Ř. | Ukazatel | m. j. | Rok 2015 ZPP | Rok 2015 Skuteč. | Skuteč. 2015/ZPP 2015 (v%) |
|------|---|---------|-----------------|---------------------|-------------------------------------|
| 19 | Výpočet limitu nákladů na činnost podle vyhlášky č. 418/2003 Sb., kterou se stanoví podrobnější vymezení okruhu a výše příjmů a výdajů fondů veřejného zdravotního pojištění zdravotních pojišťoven, podmínky jejich tvorby, užití, přípustnosti vzájemných převodů finančních prostředků a hospodaření s nimi, limit nákladů na činnost zdravotních pojišťoven krytých ze zdrojů základního fondu včetně postupu propočtu tohoto limitu, ve znění pozdějších předpisů (dále jen vyhláška o fondech) (zaokrouhlí se na 2 desetinná místa) | % | 3,08 | 3,08 | 100,0 |
| 20 | Rozvrhová základna pro propočet přidělu do provozního fondu podle § 7 vyhlášky o fondech | tis. Kč | 3 188 000 | 3 256 321 | 102,1 |
| 21 | Maximální limit nákladů na činnost propočtený z dosažené rozvrhové základny podle § 7 vyhlášky o fondech | tis. Kč | 98 190 | 100 295 | 102,1 |
| 22 | Skutečný příděl ze ZFZP do provozního fondu ve sledovaném období | tis. Kč | 98 190 | 100 295 | 102,1 |
| | III. Závazky a pohledávky | | | | |
| 23 | Závazky celkem k poslednímu dni sledovaného období (neobsahují nesplacené zůstatky bankovních úvěrů, návratných finančních výpomocí ze státního rozpočtu a zápůjček uvedených na ř. 9, 12 a 15) | tis. Kč | 310 000 | 369 312 | 119,1 |
| 23.1 | v tom: závazky vůči poskytovatelům zdravotních služeb ve lhůtě splatnosti | tis. Kč | 300 000 | 359 296 | 119,8 |
| 23.2 | závazky vůči poskytovatelům zdravotních služeb po lhůtě splatnosti | tis. Kč | | | |
| 23.3 | ostatní závazky ve lhůtě splatnosti | tis. Kč | 10 000 | 10 016 | 100,2 |
| 23.4 | ostatní závazky po lhůtě splatnosti | tis. Kč | | | |
| 24 | Pohledávky celkem k poslednímu dni sledovaného období | tis. Kč | 458 700 | 496 145 | 108,2 |
| 24.1 | v tom: pohledávky za plátcí pojistného ve lhůtě splatnosti | tis. Kč | 278 000 | 288 086 | 103,6 |
| 24.2 | pohledávky za plátcí pojistného po lhůtě splatnosti | tis. Kč | 151 000 | 144 932 | 96,0 |
| 24.3 | pohledávky za poskytovateli zdravotních služeb ve lhůtě splatnosti | tis. Kč | 16 000 | 53 348 | 333,4 |
| 24.4 | pohledávky za poskytovateli zdravotních služeb po lhůtě splatnosti | tis. Kč | | | |
| 24.5 | ostatní pohledávky ve lhůtě splatnosti | tis. Kč | 9 500 | 7 101 | 74,7 |
| 24.6 | ostatní pohledávky po lhůtě splatnosti | tis. Kč | 4 200 | 2 678 | 63,8 |
| 25 | Dohadné položky pasivní celkem – stav k poslednímu dni sledovaného období | tis. Kč | 45 000 | 95 294 | 211,8 |
| 26 | Dohadné položky aktivní celkem – stav k poslednímu dni sledovaného období | tis. Kč | 15 000 | 53 506 | 356,7 |
| 27 | Rezervy celkem – stav k poslednímu dni sledovaného období | tis. Kč | | | |
| 28 | Opravné položky celkem – stav k poslednímu dni sledovaného období | tis. Kč | 260 423 | 235 979 | 90,6 |

Doplňující údaje k řádkům 1, 2, 5 a 6

| | | | | | |
|-------|--|---------|-----|-----|-------------|
| k 1.1 | z toho pojištěnci ze zemí Evropské unie | osob | 263 | 235 | 89,4 |
| k 2.1 | z toho pojištěnci ze zemí Evropské unie | osob | 262 | 232 | 88,5 |
| k 5 | z toho ve Fondu majetku (FM) | tis. Kč | | | |
| k 6 | z toho ve Fondu majetku (FM) | tis. Kč | | | |

ZUK - 1

Poznámka: Postup vyplnění tabulky odpovídá postupům uvedeným v poznámce k dané příloze vyhlášky č. 362/2010 Sb.

Komentář k tabulce Přehledu základních ukazatelů o hospodaření zdravotní pojišťovny v roce 2015

Tabulka č. 1 doplňuje svým obsahem celkový pohled na hospodaření ZPŠ.

Počet pojištěnců a jejich věková struktura je zásadním prvkem ovlivňujícím na jedné straně přerozdělování vybraného pojistného a platby státu a na druhé straně výdaje za zdravotní služby.

V roce 2015 byl nakoupen majetek za 3 811 tis. Kč. Rozpis nákupu je součástí komentáře k tabulce Fondu reprodukce majetku.

Součástí tabulky je dále počet zaměstnanců a výpočet povoleného limitu provozních nákladů procentem z rozvrhové základny dle vyhlášky o fondech.

6.1 Stav pohledávek a závazků ZPŠ

Veškeré závazky jsou ve lhůtě splatnosti. Závazky jsou děleny na závazky vůči poskytovatelům zdravotních služeb a ostatní závazky. Součástí závazků jsou pasivní dohadné položky. Vůči poskytovatelům zdravotních služeb se jedná o závazky z posledního měsíčního vyúčtování zdravotních služeb a dohadné položky související s použitými úhradovými mechanismy u poskytovatelů zdravotních služeb. Provozní závazky jsou aktuální závazky se splatností v nejbližším období.

ZPŠ eviduje pohledávky v největším objemu především za plátcí pojistného, dělené na pohledávky ve lhůtě, tj. do 90 dnů, a po lhůtě splatnosti. Pohledávky ve lhůtě splatnosti za plátcí pojistného ve srovnání s minulým obdobím vzrostly, a to vlivem vyššího předpisu pojistného vzhledem k růstu mezd. Pohledávky po lhůtě splatnosti stoupají v kategorii plátců OBZP, a to jak pohledávky za pojistným, tak i za penále.

Další kategorií jsou pohledávky za poskytovateli zdravotních služeb, jejichž součástí jsou aktivní dohadné položky. Ostatní pohledávky ve splatnosti jsou pohledávky z provozní činnosti a z náhrad nákladů na zdravotní služby. Ostatní pohledávky po lhůtě splatnosti jsou dosud nevyplacené náhrady nákladů na zdravotní služby.

K 31. 12. 2015 lze na základě propočtu opravných položek deklarovat, že z celkového objemu pohledávek za plátcí pojistného po lhůtě splatnosti ve výši 380 911 tis. Kč je výrazně snížena vymahatelnost pohledávek za 235 979 tis. Kč, z toho pojistné za 155 162 tis. Kč a penále za 80 817 tis. Kč. Použití opravných položek a jejich zúčtování na ZFZP a Fondu prevence přiblíží realitě konečné zůstatky obou fondů.

6.2 Plnění podmínek splátkových kalendářů u jednotlivých druhů úvěrů, půjček a návratných finančních výpomocí

ZPŠ neměla v roce 2015 úvěry, půjčky ani návratné finanční výpomoci.

6.3 Pojištěnci

Predikovaný počet pojištěnců dle ZPP byl k 31. 12. 2015 naplněn na 100 % a průměrný počet pojištěnců za sledované období též na 100 %, viz tabulka VZ 2015 Zuk – 1. Počet státem hrazených pojištěnců k poslednímu dni sledovaného období byl oproti plánu 98,0 % a průměrný počet těchto pojištěnců dosáhl 98,2 % očekávaných hodnot ZPP na rok 2015.

Celkem se narodilo 1 498 novorozenců, jejich počet mírně stoupl oproti loňskému roku. V roce 2014 se narodilo 1 357 dětí.

K nejvyššímu posunu došlo u kategorie osob důchodci, a to ve věkové skupině 85 - 90 let s indexem 1,05 u žen a 1,10 u mužů a ve věkové skupině 70 - 75 let s indexem 1,06 ženy a 1,06 muži. Absolutně nejvyšší nárůst zaznamenali s indexem 1,32 ženy nad 95 let a s indexem 1,15 muži ve věku 90 - 95 let.

Ve věkové skupině 95+ se v roce 2015 dožily věku 100 a 101 let dvě ženy.

U pojištěnců v produktivním věku mírně vzrostla oproti předcházejícím letům věková skupina 40 - 45 let s indexem 1,07 u žen a 1,06 u mužů.

Indexy s hodnotami pod 1,00 jsou již několik let vykazovány v populačně slabých ročnících, které se posouvají do vyšších věkových skupin z důvodu stárnutí populace. Jedná se o věkovou skupinu 30 - 35 let s indexem 0,95 ženy a 0,95 muži, následně o věkovou skupinu 35 - 40 let s indexem 0,97 ženy a 0,96 muži a také o věkovou skupinu 20 - 25 let s indexem 0,97 ženy a 0,96 muži. Nejvyšší úbytek zaznamenaly ženy a muži ve věkové skupině 55 - 60 let, a to obě pohlaví shodně s indexem 0,94.

Z celkového úbytku 945 pojištěnců ve věkové kategorii 30 - 35 let a 35 - 40 let zemřelo 22 pojištěnců, 26 pojištěnců z EU se vrátilo zpět do zahraničí a 216 pojištěnců odešlo k jiným ZP, což je 22,9 %. Ostatní byli převedeni do vyšší věkové kategorie.

Porovnáním počtu pojištěnců dle pohlaví ve věkových skupinách 0 - 40 let stále převažují muži, teprve nad 40 let se poměr obrací ve prospěch žen. Od 80 let připadají na jednoho zaregistrovaného muže přibližně 2 zaregistrované ženy a od 90 let výše již skoro 4 ženy. Nejmarkantnější rozdíl je v nejstarší věkové skupině nad 95 let, kdy k 31. 12. 2015 bylo oproti 7 mužům zaregistrováno 40 žen.

Věková struktura pojistného kmene ZPŠ odpovídá demografické struktuře obyvatel ČR.

7. Plnění podmínek ustanovení § 18 zákona č. 106/1999 Sb.

V rozsahu své povinnosti poskytovat informace podle ustanovení § 2 odst. 2 zákona č. 106/1999 Sb., o svobodném přístupu k informacím, ve znění pozdějších předpisů, ZPŠ v souladu s ustanovením § 18 odst. 2 téhož zákona informuje, že

- › v roce 2015 obdržela celkem 10 žádostí o informace ve smyslu § 2 zákona č. 106/1999 Sb., ve znění pozdějších předpisů,
- › v roce 2015 nebylo podáno žádné odvolání proti rozhodnutí ZPŠ o poskytnutí informací ve smyslu § 2 odst. 2 zákona č. 106/1999 Sb., ve znění pozdějších předpisů,
- › v roce 2015 nebyly vydány a doručeny žádné rozsudky soudu,
- › v roce 2015 nebyla vedena žádná řízení o sankcích za nedodržování zákona č. 106/1999 Sb., ve znění pozdějších předpisů,
- › za rok 2015 nedisponuje ZPŠ dalšími informacemi vztahujícími se k uplatňování zákona č. 106/1999 Sb., ve znění pozdějších předpisů.

8. Závěr

Rok 2015 lze souhrnně charakterizovat následovně:

- › Příjem z pojistného po přerozdělování v roce 2015 pokryl výdaje na zdravotní služby a téměř 2/3 výdajů na přídělý do jednotlivých fondů.
- › Závazky vůči poskytovatelům zdravotních služeb jsou výhradně ve lhůtě splatnosti, jejich výše v porovnání se stavem k 31. 12. 2014 vzrostla o 10,6 %. Závazky ve lhůtě splatnosti vůči poskytovatelům zdravotních služeb k 31. 12. 2015 činily celkem 359 296 tis. Kč (z toho dohadné položky pasivní vůči poskytovatelům zdravotních služeb ve výši 95 058 tis. Kč) a představují 41 dní průměrného denního výdaje, který činil 8 688 tis. Kč.
- › Konečný zůstatek finančních prostředků ZFZP ve výši 302 501 tis. Kč by při průměrném denním výdaji na zdravotní služby pokryl 35 dní.
- › Přídělý do fondů probíhaly v roce 2015 zálohově a v průběhu 1. čtvrtletí 2016 byly finančně doplněny dle předepsané výše na příslušné běžné účty.

- › Počáteční zůstatek finančních prostředků ZFZP ve výši 332 465 tis. Kč poklesl na konečný zůstatek 302 501 tis. Kč především z důvodu vyšších výdajů za zdravotní služby včetně finančního vypořádání vůči poskytovatelům zdravotních služeb za rok 2014.
- › Stav pohledávek ZPŠ za plátcí pojistného po splatnosti k 31. 12. 2015 činil 380 911 tis. Kč (z toho opravné položky 235 979 tis. Kč). Stav těchto pohledávek k 31. 12. 2014 byl ve výši 386 036 tis. Kč (z toho opravné položky 225 244 tis. Kč). K nárůstu pohledávek po lhůtě splatnosti došlo výhradně u fyzických osob v kategorii OBZP, ve které jsou pohledávky velmi obtížně vymahatelné.
- › ZPŠ nemá žádné pohledávky za poskytovateli zdravotních služeb po splatnosti.

Předložená Výroční zpráva za rok 2015 dostatečně prokazuje stabilní postavení ZPŠ i její konkurenceschopnost v systému v.z.p.

Z interních aspektů se v činnosti ZPŠ osvědčila nastolená cesta postupné digitalizace, která napomohla k racionalizaci pracovních postupů a nastavených procesů.

Obdobně jako v minulých letech i v roce 2015, v úzké vazbě na mateřskou firmu ŠKODA AUTO a.s. a její odborovou organizací, pokračovala spolupráce při zajišťování preventivních programů na péči o zdraví zaměstnanců firmy.

Díky disponibilním finančním prostředkům z minulých období se ZPŠ podařilo i v roce 2015 udržet vyrovnanou finanční bilanci v souladu s platnou legislativou a být tak spolehlivým partnerem pro poskytovatele zdravotních služeb.

Dlouhodobou důvěru svých pojištěnců si ZPŠ samozřejmě udržela i v roce 2015 v regionech své působnosti, nejen při zajišťování zdravotních služeb, ale i motivací k péči o zdraví a prevenci.

Krátkodobé a dlouhodobé úspěchy ZPŠ jsou výsledkem jak stabilního kolektivu zaměstnanců a moderního systému řízení, tak především efektivní spolupráce s vrcholovými orgány ZPŠ .



V Mladé Boleslavi, 29. 3. 2016

Ing. Darina Ulmanová, MBA
ředitelka ZPŠ

9. Přílohy

9.1 Účetní závěrka včetně přílohy

ROZVAHA

k 31. 12. 2015
(v tis. Kč)

| Rok | Měsíc | IČ |
|------|-------|----------|
| 2015 | 12 | 46354182 |

Název a sídlo účetní jednotky

Zaměstnanecká pojišťovna Škoda

Husova 302

293 01 Mladá Boleslav



Česká republika

| | č. ř. | Minulé období | Hrubá výše | Úprava | Čistá výše |
|---|-------|---------------|------------|------------|------------|
| a | b | 1 | 2 | 3 | 4 |
| | x | | | | |
| I. AKTIVA | | | | | |
| A. Dlouhodobý nehmotný majetek | | 3 247 | 20 812 | -18 680 | 2 132 |
| I. Dlouhodobý nehmotný majetek | 2 | 3 247 | 20 812 | -18 680 | 2 132 |
| II. Nedokončený dlouhodobý nehmotný majetek | 3 | | | | |
| III. Poskytnuté zálohy na pořízení nehmotného majetku | 4 | | | | |
| B. Finanční umístění (investice) | 5 | | | | |
| C. Dlouhodobý hmotný majetek | 6 | 99 024 | 144 914 | -48 297 | 96 617 |
| I. Pozemky a stavby | 7 | 93 395 | 116 134 | -25 147 | 90 987 |
| 1. Pozemky | 8 | 3 776 | 3 776 | | 3 776 |
| 2. Stavby | 9 | 89 619 | 112 358 | -25 147 | 87 211 |
| II. Movitý majetek | 10 | 5 626 | 28 780 | -23 150 | 5 630 |
| 1. Movitý majetek - odepisovaný | 11 | 5 626 | 28 780 | -23 150 | 5 630 |
| 2. Movitý majetek - neodepisovaný | 12 | | | | |
| III. Nedokončený dlouhodobý hmotný majetek | 13 | | | | |
| IV. Poskytnuté zálohy na pořízení hmotného majetku | 14 | | | | |
| D. Dlouhodobý finanční majetek | 15 | 50 000 | 0 | | 0 |
| I. Podíly v podnikatelských seskupeních | 16 | | | | |
| 1. Podíly v ovládaných osobách | 17 | | | | |
| 2. Dluhopisy vydané ovládanými osobami a zápůjčky nebo úvěry poskytnuté těmto osobám | 18 | | | | |
| 3. Podíly s podstatným vlivem | 19 | | | | |
| 4. Dluhopisy vyd. os., ve kterých má úč. jedn. podst. vliv, a zápůjčky nebo úvěry poskyt. těmto os. | 20 | | | | |
| II. Jiný dlouhodobý finanční majetek | 21 | 50 000 | 0 | | 0 |
| 1. Akcie a ostatní cenné papíry s proměnlivým výnosem, ostatní podíly | 22 | | | | |
| 2. Dluhové cenné papíry | 23 | | | | |
| 3. Depozita u finančních institucí | 24 | 50 000 | 0 | | 0 |
| 4. Ostatní dlouhodobý finanční majetek | 25 | | | | |
| E. Dlužníci | 26 | 441 532 | 732 124 | -238 979 | 496 145 |
| I. Pohledávky z veřejného zdravotního pojištění | 27 | 440 724 | 731 453 | -236 979 | 495 474 |
| 1. Pohledávky za plátcí pojistného | 28 | 411 652 | 668 997 | -236 979 | 433 018 |
| 2. Pohledávky za poskytovateli zdravotních služeb | 29 | 308 | 92 | | 92 |
| 3. Pohledávky z přerozdělení pojistného | 30 | | | | |
| 4. Pohledávky z náhrad škod veřejného zdravotního pojištění | 31 | 3 452 | 4 018 | | 4 018 |
| 5. Pohledávky z přeplatků do zajišťovacího fondu | 32 | | | | |
| 6. Pohledávky z plnění mezinárodních smluv o zdravotní péči | 33 | 5 969 | 4 840 | | 4 840 |
| 7. Dohadné položky aktivní | 34 | 19 343 | 53 506 | | 53 506 |
| 8. Ostatní pohledávky | 35 | | | | |
| II. Ostatní pohledávky | 36 | 808 | 671 | | 671 |
| 1. Krátkodobé | 37 | 808 | 671 | | 671 |
| 2. Dlouhodobé | 38 | | | | |
| F. Ostatní aktiva | 39 | 535 347 | 559 201 | | 559 201 |
| I. Zásoby | 40 | | | | |
| II. Hotovost na účtech u finančních institucí a hotovost v pokladně | 41 | 535 347 | 559 201 | | 559 201 |
| 1. Zvláštní bankovní účty | 42 | 534 689 | 558 573 | | 558 573 |
| 1.1. Základního fondu | 43 | 332 011 | 302 021 | | 302 021 |
| 1.2. Rezervního fondu | 44 | 42 703 | 44 903 | | 44 903 |
| 1.3. Provozního fondu | 45 | 100 093 | 110 420 | | 110 420 |
| 1.4. Sociálního fondu | 46 | 849 | 912 | | 912 |
| 1.5. Fondu reprodukce majetku | 47 | 33 234 | 37 416 | | 37 416 |
| 1.6. Fondu prevence | 48 | 25 372 | 62 014 | | 62 014 |
| 1.7. Fondu pro úhradu preventivní péče | 49 | | | | |
| 1.8. Fondu pro zprostředkování úhrady zdravotní péče | 50 | | | | |
| 1.9. Fondu pro úhradu závodní preventivní péče z prostředků zaměstnavatele | 51 | | | | |
| 1.10. Ostatní bankovní účty | 52 | 627 | 887 | | 887 |
| 2. Pokladna a jiné pokladní hodnoty | 53 | 658 | 628 | | 628 |
| III. Jiná aktiva | 54 | | | | |
| G. Časové rozlišení | 55 | 1 120 | 975 | | 975 |
| I. Náklady příštích období | 56 | 803 | 961 | | 961 |
| II. Příjmy příštích období | 57 | 317 | 14 | | 14 |
| AKTIVA CELKEM | 58 | 1 130 267 | 1 458 026 | -302 956 | 1 155 070 |
| Kontrolní číslo aktiv | 999 | 5 051 390 | 6 368 890 | -1 193 144 | 5 175 746 |

SAUL AUDIT s.r.o.
Komora auditorů České republiky
oprávnění č. 490, IČ: 28432568
Prácheňská 1550/85, 100 00 Praha 10

| | č. ř. | Minulé období | Hrubá výše | Úprava | Čistá výše |
|---|-------|---------------|------------|--------|------------|
| a | b | 1 | 2 | 3 | 4 |
| II. PASIVA | x | | | | |
| A. Vlastní kapitál | 59 | 794 725 | 785 758 | | 785 758 |
| I. Základní jmění | 60 | | | | |
| II. Ocenovací rozdíly | 61 | | | | |
| III. Ostatní kapitálové fondy | 62 | 362 983 | 363 096 | | 363 096 |
| 1. Provozní fond | 63 | 102 590 | 112 807 | | 112 807 |
| 2. Sociální fond | 64 | 916 | 1 182 | | 1 182 |
| 3. Fond majetku | 65 | 102 288 | 98 749 | | 98 749 |
| 4. Fond reprodukce majetku | 66 | 33 413 | 37 390 | | 37 390 |
| 5. Fond prevence | 67 | 123 796 | 112 968 | | 112 968 |
| 6. Fond pro úhradu preventivní péče | 68 | | | | |
| 7. Fond pro zprostředkování úhrady zdravotní péče | 69 | | | | |
| 8. Fond pro úhradu závodní preventivní péče z prostředků zaměstnavatele | 70 | | | | |
| 9. Jiné | 71 | | | | |
| IV. Ostatní fondy ze zisku | 72 | | | | |
| 1. Zdroj podílů v ovládaných osobách | 73 | | | | |
| 2. Jiné ostatní fondy ze zisku | 74 | | | | |
| V. Fondy veřejného zdravotního pojištění | 75 | 431 584 | 422 486 | | 422 486 |
| 1. Základní fond | 76 | 388 158 | 377 583 | | 377 583 |
| 2. Rezervní fond | 77 | 43 416 | 44 903 | | 44 903 |
| VI. Výsledek hospodaření minulých období | 78 | | | | |
| VII. Výsledek hospodaření běžného účetního období | 79 | 158 | 176 | | 176 |
| B. Rezervy | 80 | | | | |
| C. Věřitelé | 81 | 335 536 | 369 312 | | 369 312 |
| I. Závazky z veřejného zdravotního pojištění | 82 | 325 094 | 359 669 | | 359 669 |
| 1. Závazky za plátcí pojistného | 83 | | | | |
| 2. Závazky k poskytovatelům zdravotních služeb | 84 | 237 765 | 264 238 | | 264 238 |
| 3. Závazky z přerozdělení pojistného | 85 | | | | |
| 4. Závazky k zajišťovacímu fondu | 86 | | | | |
| 5. Závazky z plnění mezinárodních smluv o zdravotní péči | 87 | | | | |
| 6. Dohadné položky pasivní | 88 | 87 181 | 95 294 | | 95 294 |
| 7. Ostatní závazky | 89 | 148 | 137 | | 137 |
| II. Závazky z dluhových cenných papírů, z toho: | 90 | | | | |
| 1. Směnitelné (konvertibilní) výpůjčky | 91 | | | | |
| III. Závazky vůči finančním institucím | 92 | | | | |
| IV. Ostatní závazky | 93 | 10 442 | 9 643 | | 9 643 |
| 1. Dluhy daňové | 94 | 470 | 487 | | 487 |
| 2. Dluhy ze sociálního zabezpečení a veřejného zdravotního pojištění | 95 | 1 285 | 1 315 | | 1 315 |
| 3. Ostatní závazky | 96 | 8 686 | 7 841 | | 7 841 |
| D. Ostatní pasiva | 97 | | | | |
| E. Časové rozlišení | 98 | 6 | 0 | | 0 |
| I. Výdaje příštích období | 99 | 6 | 0 | | 0 |
| II. Výnosy příštích období | 100 | | | | |
| PASIVA CELKEM | 101 | 1 130 267 | 1 155 070 | | 1 155 070 |
| Kontrolní číslo pasiv | 999 | 4 520 904 | 4 620 104 | | 4 620 104 |

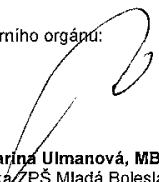
Právní forma: zdravotní pojišťovna
Předmět činnosti: veřejné zdravotní pojištění

| | | |
|---|---|---|
| Sestaveno dne: 17-03-2016 | Podpis statutárního orgánu: | Odpovědná osoba za údaje: |
| Zaměstnanecská pojišťovna Škoda - 209 40 Muscova 302, 293 01 Mladá Boleslav |  |  |
| | Ing. Darina Ulmanová, MBA ředitelka ZPŠ Mladá Boleslav | Mgr. Monika Raková ředitelka ekonomického odboru |

SAUL AUDIT s.r.o.
Komora auditorů České republiky
oprávnění č. 490, IČ: 28432568
Průběžná 1550/85, 100 00 Praha 10

VÝKAZ ZISKU A ZTRÁTY

k 31.12.2015



(v tis. Kč)

| Rok | Měsíc | IČ |
|------|-------|----------|
| 2015 | 12 | 46354182 |

Název a sídlo účetní jednotky
Zaměstnanecká pojišťovna Škoda
Husova 302
Mladá Boleslav
293 01
Česká republika

| | Číslo řádku | Minulé období | Základna | Mezisoučet | Výsledek | |
|--|-------------|---------------|----------|------------|----------|---|
| | a | b | 1 | 2 | 3 | 4 |
| II. Netechnický účet | | x | | | | |
| 5. Ostatní výnosy (658,659,661) | 1 | 1 161 | x | x | 1 189 | |
| 6. Ostatní náklady (558,559,561) | 2 | 966 | x | x | 972 | |
| 7. Daň z příjmů (571,572,575) | 3 | 37 | x | x | 41 | |
| 8. Výsledek hospodaření po zdanění (711AE) | 4 | 158 | x | x | 176 | |
| 9. Mimořádné náklady (563) | 5 | | x | x | | |
| 10. Mimořádné výnosy (663) | 6 | | x | x | | |
| 11. Ostatní daně neuvedené v předcházejících položkách (562) | 7 | | x | x | | |
| 12. Výsledek hospodaření za účetní období (711) | 8 | 158 | | | 176 | |
| Kontrolní číslo | 999 | 2 480 | | | 2 554 | |

Právní forma: zdravotní pojišťovna
Předmět činnosti: veřejné zdravotní pojištění

| | | |
|---|---|--|
| Sestaveno dne: 17-03-2016 | Podpis statutárního orgánu: | Odpovědná osoba za údaje: |
| Zaměstnanecká pojišťovna Škoda - 209 40 Husova 302, 293 01 Mladá Boleslav |  |  |
| | Ing. Darina Ulmanová, MBA ředitelka ZPS Mladá Boleslav | Mgr. Monika Raková ředitelka ekonomického odboru |

SAUL AUDIT s.r.o.
Komora auditorů České republiky
oprávnění č. 490, IČ: 28432568
Průbežná 1550/85, 100 00 Praha 10

PŘEHLED O ZMĚNÁCH VLASTNÍHO KAPITÁLU

k 31.12.2015

(v tis. Kč)

| Rok | Měsíc | IČ |
|------|-------|----------|
| 2015 | 12 | 46354182 |

Název a sídlo účetní jednotky

Zaměstnanecká pojišťovna Škoda

Husova 302

Mladá Boleslav

293 01

Česká republika

| a | Číslo řádku | Minulé období | Zvýšení stavu | Snížení stavu | Běžné období |
|---|-------------|---------------|---------------|---------------|--------------|
| | b | 1 | 2 | 3 | 4 |
| Vlastní kapitál (Součet A. I. až A. VII.) | 1 | 794 725 | 3 414 773 | 3 423 740 | 785 758 |
| A. I. Základní jmění | 2 | 0 | 0 | 0 | 0 |
| A. II. Oceňovací rozdíly | 3 | 0 | 0 | 0 | 0 |
| A. III. Ostatní kapitálové fondy | 4 | 362 983 | 133 560 | 133 447 | 363 096 |
| A. IV. Ostatní fondy ze zisku | 5 | 0 | 0 | 0 | 0 |
| A. V. Fondy veřejného zdravotního pojištění | 6 | 431 584 | 3 281 195 | 3 290 293 | 422 486 |
| A. VI.-VII. Výsledek hospodaření | 7 | 158 | 18 | 0 | 176 |

Právní forma: zdravotní pojišťovna

Předmět činnosti: veřejné zdravotní pojištění

Sestaveno dne: 17-03-2016

Podpis
statutárního orgánu:

Odpovědná osoba
za údaje:

Zaměstnanecká pojišťovna
Škoda - 209 40

Husova 302, 293 01 Mladá Boleslav

Ing. Darina Ulmanová, MBA
ředitelka ZPŠ Mladá Boleslav

Mgr. Monika Raková
ředitelka ekonomického odboru

SAUL AUDIT s.r.o.

Komora auditorů České republiky
oprávnění č. 490, IČ: 28432568
Průbežná 1550/85, 100 00 Praha 10

PŘEHLED O PENĚŽNÍCH TOCÍCH



k 31.12.2015
(v tis. Kč)

| Rok | Měsíc | IČ |
|------|-------|----------|
| 2015 | 12 | 46354182 |

Název a sídlo účetní jednotky
Zaměstnanecká pojišťovna Škoda
Husova 302
Mladá Boleslav
293 01
Česká republika

| a | | Číslo řádku | Minulé účetní období | Běžné účetní období |
|---------------|---|-------------|----------------------|---------------------|
| Číslo položky | Název položky | b | c | d |
| P. | Stav peněžních prostředků k počátku účetního období (součet I.P. + II.P.) | 1 | 544 725 | 585 347 |
| I. | Peněžní prostředky fondů | 2 | | |
| I. P. | Stav peněžních prostředků k počátku účetního období | 3 | 544 206 | 584 720 |
| I. A. | Příjmy | 4 | 7 275 866 | 10 530 458 |
| I. B. | Výdaje | 5 | 7 235 352 | 10 556 864 |
| I. F. | Změny stavu peněžních prostředků (rozdíl I.A.-I.B.) | 6 | 40 514 | -26 406 |
| I. R. | Stav peněžních prostředků k rozvahovému dni | 7 | 584 720 | 558 314 |
| II. | Peněžní prostředky za zdaňovanou činnost | 8 | | |
| II. P. | Stav peněžních prostředků k počátku účetního období | 9 | 519 | 627 |
| II. A. | Příjmy | 10 | 5 091 | 5 138 |
| II. B. | Výdaje | 11 | 4 983 | 4 878 |
| II. F. | Změna stavu peněžních prostředků (rozdíl II.A.-II.B.) | 12 | 108 | 260 |
| II. R. | Stav peněžních prostředků k rozvahovému dni | 13 | 627 | 887 |
| F. | Celková změna stavu peněžních prostředků (součet I.F. + II.F.) | 14 | 40 622 | -26 146 |
| R. | Stav peněžních prostředků k rozvahovému dni (součet P.+F.) | 15 | 585 347 | 559 201 |

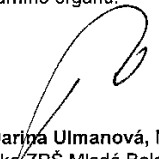
Právní forma: zdravotní pojišťovna
Předmět činnosti: veřejné zdravotní pojištění

| | | |
|---|---|---|
| Sestaveno dne: 17-03-2016 | Podpis statutárního orgánu: | Odpovědná osoba za údaje: |
| Zaměstnanecká pojišťovna Škoda - 200 40 Husova 302, 293 01 Mladá Boleslav |  |  |
| | Ing. Darina Ulmanová, MBA ředitelka ZPS Mladá Boleslav | Mgr. Monika Raková ředitelka ekonomického odboru |

SAUL AUDIT s.r.o.
Komora auditorů České republiky
oprávnění č. 490, IČ: 28432568
Průbežná 1550/85, 100 00 Praha 10

Zaměstnanecká pojišťovna Škoda

Sídlo: Husova 302, Mladá Boleslav
Právní forma: zdravotní pojišťovna
Předmět činnosti: veřejné zdravotní pojištění
Identifikační číslo: 46354182
Příloha k účetní závěrce za rok 2015 (v tis. Kč)

Příloha k účetní závěrce za rok 2015

Zpracovala:
Mgr. Monika Raková, tel.: 326 579 300
březen 2016

SAUL AUDIT s.r.o.
Komora auditorů České republiky
oprávnění č. 490, IČ: 28432568
Průbežná 1550/85, 100 00 Praha 10

Strana číslo 1

Zaměstnanecká pojišťovna Škoda

Sídlo: Husova 302, Mladá Boleslav
Právní forma: zdravotní pojišťovna
Předmět činnosti: veřejné zdravotní pojištění
Identifikační číslo: 46354182
Příloha k účetní závěrce za rok 2015 (v tis. Kč)

Obsah

| | |
|---|-----------|
| A. Informace podle ustanovení zákona č. 563/1991 Sb. v platném znění | 3 |
| A.1 Informace podle §7 odst. 3 zákona | 3 |
| A.2 Informace podle §7 odst. 4 zákona | 3 |
| A.3 Informace podle §7 odst. 5 zákona | 3 |
| A.4 Informace podle §7 odst. 5 zákona | 10 |
| A.5 Informace podle §18 odst. 1 písm. c) zákona | 12 |
| A.6 Informace podle §19 odst. 5 písm. a) zákona | 12 |
| A.7 Informace podle §19 odst. 5 písm. b) zákona | 12 |
| A.8 Informace dle §56 odst. 9 vyhlášky 500/2002 Sb. | 12 |
| E. Doplňující informace | 13 |
| E.1 Doplňující informace k položkám rozvahy | 13 |
| E.2 Doplňující informace k položkám výkazu zisku a ztráty | 17 |
| E.3 Doplňující informace k položkám přehledu o peněžních tocích | 18 |
| E.4 Doplňující informace k položkám přehledu o změnách vlastního kapitálu | 19 |

Zaměstnanecká pojišťovna Škoda

Sídlo: Husova 302, Mladá Boleslav
Právní forma: zdravotní pojišťovna
Předmět činnosti: veřejné zdravotní pojištění
Identifikační číslo: 46354182
Příloha k účetní závěrce za rok 2015 (v tis. Kč)

Příloha účetní závěrky se řídí vyhláškou č. 503/2002 Sb., kterou se provádějí některá ustanovení zákona č. 563/1991 Sb. o účetnictví ve znění pozdějších předpisů. Vyhláška specifikuje účetnictví pro zdravotní pojišťovny. Účtování o veřejném zdravotním pojištění se provádí bez použití účtů nákladů a výnosů jako tvorba a čerpání Základního fondu zdravotního pojištění v návaznosti ostatních fondů. Hodnotové údaje jsou vykázány v celých tisících Kč, pokud není uvedeno jinak. Příloha je zpracována za období od 1. 1. 2015 do 31. 12. 2015 dále označované jako běžné období. Označení minulé období bylo od 1. 1. 2014 do 31. 12. 2014.

A. Informace podle ustanovení zákona č. 563/1991 Sb. v platném znění

A.1 Informace podle §7 odst. 3 zákona

Zaměstnanecká pojišťovna Škoda (dále jen ZPŠ) nemá k rozvahovému dni žádné informace o skutečnosti, která by ji omezovala nebo zabraňovala pokračovat v činnosti, a to i v dohledné budoucnosti.

A.2 Informace podle §7 odst. 4 zákona

U výkazu zisku a ztráty z důvodu zvýšení srozumitelnosti účetní závěrky neuvádí technické účty k neživotnímu pojištění, které nejsou ve vztahu k činnosti ZPŠ relevantní. Jsou uváděny pouze položky týkající se netechnického účtu.

A.3 Informace podle §7 odst. 5 zákona

Všeobecné informace

| | |
|---------------|--------------------------------|
| Název: | Zaměstnanecká pojišťovna Škoda |
| Sídlo: | Mladá Boleslav, Husova 302 |
| IČO: | 463 54 182 |
| Právní forma: | Zdravotní pojišťovna |
| Datum zápisu: | 21. 12. 1992 |

SAUL AUDIT s.r.o.
Komora auditorů České republiky
oprávnění č. 490, IČ: 28432568
Průbežná 1550/85, 100 00 Praha 10

Strana číslo 3

Zaměstnanecká pojišťovna Škoda

Sídlo: Husova 302, Mladá Boleslav
Právní forma: zdravotní pojišťovna
Předmět činnosti: veřejné zdravotní pojištění
Identifikační číslo: 46354182
Příloha k účetní závěrce za rok 2015 (v tis. Kč)

- Předmět činnosti:
- Provádění veřejného zdravotního pojištění.
 - Zprostředkování smluvního pojištění a připojištění, přesahujícího rámec potřebných zdravotních služeb.
 - Výběr pojistného na zdravotní pojištění a kontrola tohoto výběru, včetně vymáhání dlužného pojistného, penále apod.
 - Kontrola využívání a poskytování služeb plně nebo částečně hrazených zdravotním pojištěním v jejich objemu a kvalitě včetně dodržování cen u smluvních poskytovatelů a pojištěnců.
 - Zprostředkování úhrad nákladů zdravotních služeb plně nebo částečně hrazených zdravotním pojištěním, které byly poskytnuty poskytovateli zdravotních služeb a jinými oprávněnými subjekty dle zákona, v souladu s platnými právními předpisy České republiky, Evropské unie a na základě platně uzavřených a účinných mezinárodních smluv, kterými je Česká republika vázána.
 - Půjčování zdravotnických prostředků pojištěncům na základě indikace ošetřujícího lékaře v souladu se Seznamem léčiv a zdravotnických prostředků včetně vedení příslušné evidence.
 - Hospodaření s vlastním majetkem a výkon práva hospodaření s majetkem jí svěřeným v souladu s ustanovením § 11 zákona. Svěřený majetek může být využíván pouze k účelu, pro který je určen platnými právními předpisy. Tento svěřený majetek nesmí být předmětem podnikání a nesmí být k podnikání využíván. Pojišťovna nesmí zřizovat a provozovat poskytovatele zdravotních služeb.

Zřizovací listina byla vydaná Ministerstvem práce a sociálních věcí ze dne 19. 10. 1992 pod č. j. 23-23400/92-9.

Zaměstnanecká pojišťovna Škoda je zapsaná v obchodním rejstříku vedeném Městským soudem v Praze, oddíl A vložka 7541.

Subjekt vznikl před povinností úhrady kauce při založení zdravotní pojišťovny.

Statutární orgán: Ing. Darina Ulmanová, MBA, ředitel

Způsob jednání: K vytištěnému nebo vypsánému názvu pojišťovny připojí svůj podpis
Ing. Darina Ulmanová, MBA

Prokura v Zaměstnanecké pojišťovně Škoda nebyla udělena.

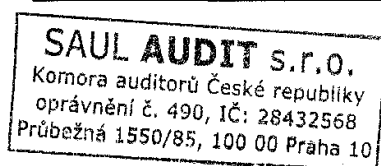

Zaměstnanecká pojišťovna Škoda

Sídlo: Husova 302, Mladá Boleslav
Právní forma: zdravotní pojišťovna
Předmět činnosti: veřejné zdravotní pojištění
Identifikační číslo: 46354182
Příloha k účetní závěrce za rok 2015 (v tis. Kč)

Členové Správní rady ZPŠ ke dni 31. 12. 2015:

| | |
|----------------|-------------------------|
| Předseda: | Ing. Pavel Hlaváč |
| Místopředseda: | Mgr. Jiří Hašek |
| Členové: | Mgr. Ondřej Čady |
| | Ing. Radko Česenek |
| | Hana Habartová |
| | Ing. Luděk Janoušek |
| | Jaromír Koblí |
| | Mgr. Ing. Ondřej Kočí |
| | Mgr. Václav Krása |
| | Mgr. Lukáš Krejčí |
| | Ing. Tomáš Kubín |
| | Miroslav Kulas |
| | Martin Lustyk |
| | Jana Pakostová |
| | MUDr. Jana Parmová, MBA |

Členové Dozorčí rady ZPŠ ke dni 31. 12. 2015:

| | |
|-------------------|--------------------------|
| Předsedkyně: | Radka Manáková |
| Místopředsedkyně: | Ing. Dana Němečková, MBA |
| Členové: | Mgr. et Mgr. Jan Alexa |
| | Zuzana Fantová |
| | Ing. Vladimír Handlík |
| | JUDr. David Kavan |
| | Ing. Tomáš Kroutil |
| | Ing. Štěpán Lacina |
| | Ing. Sylva Stodulková |

Členové Výboru pro audit v ZPŠ ke dni 31. 12. 2015:

| | |
|----------------|--------------------------|
| Předseda: | Ing. Miroslav Žďánský |
| Místopředseda: | Ing. Dana Němečková, MBA |
| Člen: | Ing. Hana Rydvalová |

SAUL AUDIT s.r.o.
Komora auditorů České republiky
oprávnění č. 490, IČ: 28432568
Průběžná 1550/85, 100 00 Praha 10

Zaměstnanecká pojišťovna Škoda

Sídlo: Husova 302, Mladá Boleslav
Právní forma: zdravotní pojišťovna
Předmět činnosti: veřejné zdravotní pojištění
Identifikační číslo: 46354182
Příloha k účetní závěrce za rok 2015 (v tis. Kč)

Účetní metody a postupy

Základní zásady vedení účetnictví

Účetnictví je vedeno v souladu se zákonem 563/1991 Sb. o účetnictví, ve znění pozdějších předpisů, jeho prováděcí vyhlášky č. 503/2002 Sb. ve znění vyhlášky č. 470/2013 Sb., vydané pro zdravotní pojišťovny a českými účetními standardy pro zdravotní pojišťovny. Veškeré účetní transakce jsou vykazovány na dále uvedených fondech. Výkaz zisku a ztráty vykazuje pouze transakce pro vykázání zdaňované činnosti. Účetní závěrka je sestavena na principu historických cen.

Dlouhodobý hmotný a nehmotný majetek

Dlouhodobý hmotný a nehmotný majetek je evidován v pořizovacích cenách. Za dlouhodobý hmotný majetek je považován vždy majetek v pořizovací ceně nad 40 tis. Kč a za dlouhodobý nehmotný majetek v pořizovací ceně nad 60 tis. Kč a je vykazován v rozvaze.

Hmotný či nehmotný majetek, jehož pořizovací cena je nižší než 40, resp. 60 tis. Kč je účtován přímo jako čerpání Provozního fondu. Hmotný či nehmotný majetek, jehož pořizovací cena je větší než 5 tis. Kč a nižší než 40, resp. 60 tis. Kč, je sledován v operativní evidenci.

Nakoupený dlouhodobý hmotný a nehmotný majetek je odepisován rovnoměrně na základě předpokládané životnosti a to následujícím způsobem.

| Základní druhy majetku | Předpokládaná doba odepsání |
|---|-----------------------------|
| Dlouhodobý nehmotný majetek | 4 roky |
| Pozemky a umělecká díla | neodepisuje se |
| Budovy a stavby | 45 – 50 let |
| Ostatní automobily | 4 roky |
| Počítače, hardware | 4 roky |
| Ostatní kancelářské stroje nad 40 tis. Kč | 4 roky |
| Inventáře | 8 let |
| Drobný majetek pod 40 tis. Kč, resp. 60 tis. Kč | přímo do spotřeby |

Zaměstnanecká pojišťovna Škoda

Sídlo: Husova 302, Mladá Boleslav
Právní forma: zdravotní pojišťovna
Předmět činnosti: veřejné zdravotní pojištění
Identifikační číslo: 46354182
Příloha k účetní závěrce za rok 2015 (v tis. Kč)

Pohledávky a opravné položky

Pohledávky za plátcí pojistného jsou vykázány v nominální hodnotě snížené o opravnou položku. Pravidla tvorby opravných položek jsou stanovena podle prováděcí vyhlášky č. 503/2002 Sb. Základní tvorba opravných položek u pohledávek je ve výši 5% za každých ukončených 90 dnů po splatnosti pohledávky. Opravnými položkami se vyjadřuje pouze přechodné snížení hodnoty majetku, proto jsou opravné položky každé čtvrtletí v rámci hodnocení hospodaření stoprocentně nahrazeny aktuálními hodnotami.

Způsob stanovení pořizovací jmenovité hodnoty u vybraných pohledávek

V případě pohledávek za plátcí pojistného – zaměstnavateli je jako předpisu pohledávky použito Přehledu o platbě pojistného. V případě neplnění povinnosti hlášení zaměstnavatele o povinnosti úhrady pojistného je využíváno institutu pravděpodobné výše pojistného (dále jen PVP) jak stanoví zákon č. 592/1992 Sb., o pojistném na veřejné zdravotní pojištění v § 25a v platném znění. PVP vychází z údajů, které má pojišťovna k dispozici a vyměřovacích základů deklarovaných zákonem. Stanovení PVP v sobě obsahuje oprávnění k vyměření sankčního penále, které je vymahatelné.

Pojistné a úhrady zdravotních služeb

Pojistné z veřejného zdravotního pojištění a úhrady zdravotních služeb se vykazují ve prospěch a na vrub Základního fondu veřejného zdravotního pojištění ve vlastním jmění s použitím účtů 8. a 9. účtové třídy. Pro detailnější rozdělení výše zmiňovaných položek jsou současně využívány účtové třídy 8 a 9 – vnitropodnikové účetnictví pojišťovny, které slouží k členění výnosové, ale především nákladové části Základního fondu zdravotního pojištění dle potřeb analytické činnosti pojišťovny a pro naplnění požadavků Ministerstva zdravotnictví ČR a Správní a Dozorčí rady ZPŠ. Použité účty a jejich náplň jsou součástí účtového rozvrhu.

Přechodné účty aktiv a pasiv

Účetní jednotka používá přechodné účty aktiv a pasiv v podobě časového rozlišení a dohadných položek aktivních nebo pasivních. Časové rozlišení prezentují náklady a výnosy, stanovené na základě konkrétních podkladů. Nejsou rozlišovány položky v hodnotě do 10 tis. Kč, které se opakují.

Dohadné položky

V souladu s účetními předpisy pro zdravotní pojišťovny jsou dohadné položky vytvářeny v oblasti veřejného zdravotního pojištění jako položky aktivní a pasivní. Vykazují se proti Základnímu fondu zdravotního pojištění. Dohadné položky jsou stanoveny na základě předběžných analýz, vyúčtování a kvalifikovaných odhadů dle dostupných informací při stanovení konečného objemu zdravotních služeb na konci roku.

SAUL AUDIT s.r.o.
Komora auditorů České republiky
oprávnění č. 490, IČ: 28432568
Průbežná 1550/85, 100 00 Praha 10

Zaměstnanecká pojišťovna Škoda

Sídlo: Husova 302, Mladá Boleslav
Právní forma: zdravotní pojišťovna
Předmět činnosti: veřejné zdravotní pojištění
Identifikační číslo: 46354182
Příloha k účetní závěrce za rok 2015 (v tis. Kč)

Přepočty cizích měn

Zůstatek valutové pokladny se přepočítává na českou měnu k rozvahovému dni, ke kterému se sestavuje účetní závěrka, kurzem devizového trhu stanoveného ČNB.

Vlastní kapitál

ZPŠ nemá základní jmění. Zákon č. 280/1992 Sb., § 16, 17 a 18 v souladu s vyhláškou 503/2002 Sb. stanoví zdravotním pojišťovnám povinnost tvorby fondů. Podle platné legislativy zřizují tyto fondy:

Fondy veřejného zdravotního pojištění

- » Základní fond zdravotního pojištění
- » Rezervní fond

Ostatní kapitálové fondy

- » Provozní fond
- » Sociální fond
- » Fond majetku
- » Fond reprodukce majetku
- » Fond prevence

Pro jednotlivé fondy jsou zřízeny samostatné bankovní účty a veškeré operace se odehrávají na analytických účtech účtové třídy 4.

Fondy veřejného zdravotního pojištění

Základní fond zdravotního pojištění

Výchozím je Základní fond zdravotního pojištění, kde se promítá v oblasti zdrojů základní činnost zdravotní pojišťovny, tj. výběr pojistného včetně sankcí a příjmů z přerozdělování pojistného a v oblasti čerpání objem nákladů na zajištění zdravotních služeb prostřednictvím odpovídajících úhrad za zdravotní služby poskytovatelům zdravotnických služeb jako dodavatelům a všech ostatních zákonných nákladů a regulačních opatření. Součástí jsou i legislativou stanovené objemy jednotlivých přidělů dalším fondům. Přídělem ze Základního fondu zdravotního pojištění je tvořen Fond provozní a Fond rezervní.

Rezervní fond

Tvorbu Rezervního fondu upravuje zákon č. 280/1992 Sb., v §18 procentuální výší. Příděl do fondu je 1,5 % průměrných ročních výdajů Základního fondu zdravotního pojištění za bezprostředně předcházející tři kalendářní roky. Stejný zákon upravuje i podmínky jeho čerpání. Rezervní fond je zřizován výhradně pro účely veřejného zdravotního pojištění.

Zaměstnanecká pojišťovna Škoda

Sídlo: Husova 302, Mladá Boleslav
Právní forma: zdravotní pojišťovna
Předmět činnosti: veřejné zdravotní pojištění
Identifikační číslo: 46354182
Příloha k účetní závěrce za rok 2015 (v tis. Kč)

Ostatní kapitálové fondy

Provozní fond

Výši přidělu Provozního fondu určuje procentuální limit, propočtený dle vzorce, stanoveného vyhláškou o hospodaření s fondy č. 418/2003 Sb., v platném znění. Základnou je skutečně přijaté pojistné včetně příjmů z přerozdělování, penále, pokut, přírážek k pojistnému a náklad škod. Příděl fondu je realizován po čtvrtletích dle zdravotně pojistného plánu a celkové vyrovnání Provozního fondu proběhne nejdéle do 31. 3. následující období. O provozních výnosech a nákladech je účtováno prostřednictvím analytických účtů fondu účtové třídy 4.

Sociální fond

Fond je součástí limitovaného objemu provozních nákladů, je tvořen převodem prostředků z Provozního fondu. Objem převodu přidělu do Sociálního fondu je stanoven ve výši 2 % mzdových nákladů zúčtovaných za sledovaný rok.

Fond majetku

Obsahem Fondu majetku je účetní sledování přírůstků (nákup) a úbytků (odpis, vyřazení) hmotného a nehmotného majetku a evidence zůstatkové ceny majetku.

Fond reprodukce majetku

Fond reprodukce je tvořen z Provozního fondu převodem prostředků ve výši objemu odpisu majetku a zůstatkové ceny prodaného majetku. Mimořádné přiděly jsou možné pouze po schválení jejich výše Správní radou ZPŠ. Fond slouží k financování pořízení hmotného a nehmotného majetku.

Fond prevence

Ze zákona je tvořen úroky z vkladů volných finančních prostředků Základního fondu zdravotního pojištění a příjmy z pokut a penále, pouze však v případě vyrovnaného hospodaření pojišťovny. Je určen k úhradě zdravotních služeb nad rámec hrazený z veřejného zdravotního pojištění prostřednictvím zdravotních programů. Výrazný rozdíl zůstatku běžného účtu proti konečnému zůstatku fondu v účetním vyjádření je odrazem velmi špatné likvidity pohledávek z předpisu penále.

Rezervy

V souladu s účetní legislativou může pojišťovna vytvářet rezervy pouze na pravomocně neskončené soudní spory.

Závazky

Závazky jsou vykázány ve jmenovité hodnotě.

| |
|--|
| SAUL AUDIT s.r.o. Komora auditorů České republiky oprávnění č. 490, IČ: 28432568 Průbežná 1550/85, 100 00 Praha 10 |
|--|

Zaměstnanecká pojišťovna Škoda

Sídlo: Husova 302, Mladá Boleslav
Právní forma: zdravotní pojišťovna
Předmět činnosti: veřejné zdravotní pojištění
Identifikační číslo: 46354182
Příloha k účetní závěrce za rok 2015 (v tis. Kč)

Daň z příjmu právnických osob

Příjmy z poskytování veřejného zdravotního pojištění nejsou předmětem daně z příjmu právnických osob. V souladu s účetními předpisy účtuje ZPŠ o dani z příjmu, vznikne-li. O odložené dani se neúčtuje.

Netechnický účet

Pro zdaňovanou činnost je zřízen samostatný bankovní účet a veškeré operace probíhají na analytických účtech účtové třídy 5 a 6. Příjmy v rámci ZPŠ představují tyto činnosti:

- ▼ zprostředkování pojištění léčebných výloh do zahraničí ve spolupráci s komerční pojišťovnou,
- ▼ náhodné příjmy, nesouvisející s evidencí a úhradou zdravotních služeb (prodeje majetku),
- ▼ příjmy z pronájmu budovy v majetku ZPŠ.

Vzhledem k tomu, že činnost pro komerční pojišťovnu nelze striktně dokladově oddělit z provozních nákladů ZPŠ, je v rámci sestavení účetní závěrky výše nákladů na tuto činnost kalkulována. Náklady spojené s prodejem a pronájmem jsou vedeny ve skutečné výši. Účetní a následně finanční vypořádání Provozního fondu s výnosy ze zdaňované činnosti je provedeno v rámci účetní závěrky k 31. 12. sledovaného roku.

Složky peněžních prostředků a peněžních ekvivalentů

Pro účely sestavení přehledu o peněžních tocích se za peněžní prostředky považují peníze v hotovosti včetně cenin, peněžní prostředky na účtech, případně peníze na cestě a peněžní ekvivalenty. Peněžními ekvivalenty se rozumí krátkodobý likvidní finanční majetek, který je snadno a pohotově směnitelný za předem známou částku peněžních prostředků a u tohoto majetku se nepředpokládají významné změny hodnoty v čase. Za peněžní ekvivalenty se rovněž považují dlouhodobé peněžní úložky s nejvýše tříměsíční výpovědní lhůtou.

Následné události

Dopad událostí, které nastaly mezi rozvahovým dnem a dnem sestavení účetní závěrky, je zachycen v účetních výkazech v případě, že tyto události poskytly doplňující informace o skutečnostech, které existovaly k rozvahovému dni. V případě, že mezi rozvahovým dnem a dnem sestavení účetní závěrky došlo k významným událostem zohledňujícím skutečnosti, které nastaly po rozvahovém dni, jsou důsledky těchto událostí popsány v příloze účetní závěrky, ale nejsou zaúčtovány v účetních výkazech.

A.4 Informace podle §7 odst. 5 zákona

Stav účtů v knize podrozvahových účtů.

K 31. 12. 2015 jsou v knize podrozvahových účtů v části Odepsané pohledávky a závazky evidovány pouze odepsané pohledávky za plátcí pojistného a evidence drobného majetku.

| |
|--|
| SAUL AUDIT s.r.o. Komora auditorů České republiky oprávnění č. 490, IČ: 28432568 Průbežná 1550/85, 100 00 Praha 10 |
|--|

Strana číslo 10

Zaměstnanecká pojišťovna Škoda

Sídlo: Husova 302, Mladá Boleslav
Právní forma: zdravotní pojišťovna
Předmět činnosti: veřejné zdravotní pojištění
Identifikační číslo: 46354182
Příloha k účetní závěrce za rok 2015 (v tis. Kč)

| Číslo položky | Název položky | Období | |
|---------------|---|---------------|---------------|
| | | běžné | minulé |
| P.I. | Majetek účetní jednotky | 13 017 | 12 858 |
| 1. | Drobný nehmotný majetek | 1 474 | 1 563 |
| 2. | Drobný hmotný majetek | 11 543 | 11 295 |
| 3. | Ostatní majetek | 0 | 0 |
| P.II. | Odepsané pohledávky a závazky | 33 834 | 52 841 |
| 1. | Odepsané pohledávky a závazky | 33 834 | 52 841 |
| 1.1. | Odepsané pohledávky - dlužné pojistné | 16 554 | 25 511 |
| 1.2. | Odepsané pohledávky - sankční platby v oblasti veřejného zdravotního pojištění (pokuty, penále) | 17 280 | 26 358 |
| 1.3. | Odepsané pohledávky - ostatní | 0 | 972 |
| 2. | Odepsané závazky | 0 | 0 |
| P.III. | Podmíněné pohledávky z důvodů užívání majetku jinou osobou | 0 | 0 |
| 1. | Krátkodobé podmíněné pohledávky z důvodu úplatného užívání majetku jinou osobou | 0 | 0 |
| 2. | Dlouhodobé podmíněné pohledávky z důvodů úplatného užívání majetku jinou osobou | 0 | 0 |
| 3. | Krátkodobé podmíněné pohledávky z důvodů užívání majetku jinou osobou na základě smlouvy o výpůjčce | 0 | 0 |
| 4. | Dlouhodobé podmíněné pohledávky z důvodů užívání majetku jinou osobou na základě smlouvy o výpůjčce | 0 | 0 |
| 5. | Krátkodobé podmíněné pohledávky z důvodů užívání majetku jinou osobou z jiných důvodů | 0 | 0 |
| 6. | Dlouhodobé podmíněné pohledávky z důvodů užívání majetku jinou osobou z jiných důvodů | 0 | 0 |
| P.IV. | Další podmíněné pohledávky a ostatní podmíněná aktiva | 0 | 0 |
| 1. | Krátkodobé podmíněné pohledávky ze smluv o prodeji dlouhodobého majetku | 0 | 0 |
| 2. | Dlouhodobé podmíněné pohledávky ze smluv o prodeji dlouhodobého majetku | 0 | 0 |
| 3. | Krátkodobé podmíněné pohledávky z jiných smluv | 0 | 0 |
| 4. | Dlouhodobé podmíněné pohledávky z jiných smluv | 0 | 0 |
| 5. | Krátkodobé podmíněné pohledávky z nástrojů spolufinancovaných ze zahraničí | 0 | 0 |
| 6. | Dlouhodobé podmíněné pohledávky z nástrojů spolufinancovaných ze zahraničí | 0 | 0 |
| 7. | Krátkodobé podmíněné pohledávky ze vztahu k jiným zdrojům | 0 | 0 |
| 8. | Dlouhodobé podmíněné pohledávky ze vztahu k jiným zdrojům | 0 | 0 |
| 9. | Krátkodobé podmíněné úhrady pohledávek z přijatých zajištění | 0 | 0 |
| 10. | Dlouhodobé podmíněné úhrady pohledávek z přijatých zajištění | 0 | 0 |
| 11. | Krátkodobé podmíněné pohledávky ze soudních sporů, správních řízení a jiných řízení | 0 | 0 |
| 12. | Dlouhodobé podmíněné pohledávky ze soudních sporů, správních řízení a jiných řízení | 0 | 0 |
| 13. | Ostatní krátkodobá podmíněná aktiva | 0 | 0 |
| 14. | Ostatní dlouhodobá podmíněná aktiva | 0 | 0 |
| P.V. | Podmíněné závazky z důvodů užívání cizího majetku | 0 | 0 |
| 1. | Krátkodobé podmíněné závazky z leasingových smluv | 0 | 0 |
| 2. | Dlouhodobé podmíněné závazky z leasingových smluv | 0 | 0 |
| 3. | Krátkodobé podmíněné závazky z důvodů úplatného užívání cizího majetku na základě jiného důvodu | 0 | 0 |
| 4. | Dlouhodobé podmíněné závazky z důvodů úplatného užívání cizího majetku na základě jiného důvodu | 0 | 0 |
| 5. | Krátkodobé podmíněné závazky z důvodů užívání cizího majetku na základě smlouvy o výpůjčce | 0 | 0 |
| 6. | Dlouhodobé podmíněné závazky z důvodů užívání cizího majetku na základě smlouvy o výpůjčce | 0 | 0 |
| 7. | Krátkodobé podmíněné závazky z důvodů užívání cizího majetku nebo jeho převzetí z jiných důvodů | 0 | 0 |
| 8. | Dlouhodobé podmíněné závazky z důvodů užívání cizího majetku nebo jeho převzetí z jiných důvodů | 0 | 0 |
| P.VI. | Další podmíněné závazky a ostatní podmíněná pasiva | 0 | 0 |
| 1. | Krátkodobé podmíněné závazky ze smluv o pořízení dlouhodobého majetku | 0 | 0 |
| 2. | Dlouhodobé podmíněné závazky ze smluv o pořízení dlouhodobého majetku | 0 | 0 |
| 3. | Krátkodobé podmíněné závazky z jiných smluv | 0 | 0 |
| 4. | Dlouhodobé podmíněné závazky z jiných smluv | 0 | 0 |
| 5. | Krátkodobé podmíněné závazky ve vztahu k prostředkům EU | 0 | 0 |
| 6. | Dlouhodobé podmíněné závazky ve vztahu k prostředkům EU | 0 | 0 |
| 7. | Krátkodobé podmíněné závazky vyplývající z právních předpisů a další činnosti moci zákonodárné, výkonné nebo soudní | 0 | 0 |
| 8. | Dlouhodobé podmíněné závazky vyplývající z právních předpisů a další činnosti moci zákonodárné, výkonné nebo soudní | 0 | 0 |
| 9. | Krátkodobé podmíněné závazky z poskytnutých zajištění | 0 | 0 |
| 10. | Dlouhodobé podmíněné závazky z poskytnutých zajištění | 0 | 0 |
| 11. | Krátkodobé podmíněné závazky ze soudních sporů, správních řízení a jiných řízení | 0 | 0 |
| 12. | Dlouhodobé podmíněné závazky ze soudních sporů, správních řízení a jiných řízení | 0 | 0 |
| 13. | Ostatní krátkodobá podmíněná pasiva | 0 | 0 |
| 14. | Ostatní dlouhodobá podmíněná pasiva | 0 | 0 |
| P.VII. | Vyrovnávací účty | 46 851 | 65 699 |
| 1. | Vyrovnávací účet k podrozvahovým účtům | 46 851 | 65 699 |

SAUL AUDIT s.r.o.
Komora auditorů České republiky
oprávnění č. 490, IČ: 28432568
Průběžná 1550/85, 100 00 Praha 10

Zaměstnanecká pojišťovna Škoda

Sídlo: Husova 302, Mladá Boleslav
Právní forma: zdravotní pojišťovna
Předmět činnosti: veřejné zdravotní pojištění
Identifikační číslo: 46354182
Příloha k účetní závěrce za rok 2015 (v tis. Kč)

A.5 Informace podle §18 odst. 1 písm. c) zákona

| Název položky | Období | |
|---|----------------|----------------|
| | k 31. 12. 2015 | k 31. 12. 2014 |
| Splatné závazky pojistného na sociální zabezpečení | 856 | 843 |
| Splatné závazky veřejného zdravotního pojištění | 459 | 443 |
| Evidované daňové nedoplatky u místně příslušných orgánů | 487 | 470 |

ZPŠ nemá žádné závazky nevykázané v rozvaze.

A.6 Informace podle §19 odst. 5 písm. a) zákona

Po rozvahovém dni nedošlo k žádným událostem, které by měly významný dopad na účetní závěrku k 31. 12. 2015 a vyžadovaly by tak úpravu zachycených skutečností v této závěrce.

A.7 Informace podle §19 odst. 5 písm. b) zákona

Po rozvahovém dni nedošlo k žádným událostem, které by měly významný dopad na účetní závěrku k 31. 12. 2015 a vyžadovaly by tak zveřejnění těchto událostí v účetní závěrce.

A.8 Informace dle §56 odst. 9 vyhlášky 500/2002 Sb.

K rozvahovému dni ZPŠ nemá majetek s podmíněným nabytým právním účinkem vkladu do katastru nemovitostí.

SAUL AUDIT s.r.o.
Komora auditorů České republiky
oprávnění č. 490, IČ: 28432568
Průbežná 1550/85, 100 00 Praha 10

Zaměstnanecká pojišťovna Škoda

Sídlo: Husova 302, Mladá Boleslav
Právní forma: zdravotní pojišťovna
Předmět činnosti: veřejné zdravotní pojištění
Identifikační číslo: 46354182
Příloha k účetní závěrce za rok 2015 (v tis. Kč)

E. Doplňující informace

E.1 Doplňující informace k položkám rozvahy

Přehled o hmotném a nehmotném majetku

Nehmotný majetek ZPŠ

| | Stav k 1. 1. 2015 | Přírůstky | Úbytky | Převody | Stav k 31. 12. 2015 |
|--------------------------------|----------------------|--------------|----------------------|----------|------------------------|
| POŘIZOVACÍ CENA | | | | | |
| PRŮMYSLOVÁ PRÁVA | 369 | 34 | 0 | 0 | 403 |
| SOFTWARE APLIKAČNÍ | 21 601 | 775 | 1 967 | 0 | 20 409 |
| Celkem | 21 970 | 809 | 1 967 | 0 | 20 812 |
| OPRÁVKY/OPRAVNÉ POLOŽKY | | Odpisy | Oprávký k úbytkům | Převody | |
| PRŮMYSLOVÁ PRÁVA | 369 | 34 | 0 | 0 | 403 |
| SOFTWARE APLIKAČNÍ | 18 354 | 1 890 | -1 967 | 0 | 18 277 |
| Celkem | 18 723 | 1 924 | -1 967 | 0 | 18 680 |
| ZŮSTATKOVÁ HODNOTA | | | | | |
| Celkem | 3 247 | | | | 2 132 |

| | Stav k 1. 1. 2014 | Přírůstky | Úbytky | Převody | Stav k 31. 12. 2014 |
|--------------------------------|----------------------|--------------|----------------------|----------|------------------------|
| POŘIZOVACÍ CENA | | | | | |
| PRŮMYSLOVÁ PRÁVA | 369 | 0 | 0 | 0 | 369 |
| SOFTWARE APLIKAČNÍ | 21 055 | 790 | 244 | 0 | 21 601 |
| Celkem | 21 424 | 790 | 244 | 0 | 21 970 |
| OPRÁVKY/OPRAVNÉ POLOŽKY | | Odpisy | Oprávký k úbytkům | Převody | |
| PRŮMYSLOVÁ PRÁVA | 369 | 0 | 0 | 0 | 369 |
| SOFTWARE APLIKAČNÍ | 16 698 | 1 900 | -244 | 0 | 18 354 |
| Celkem | 17 067 | 1 900 | -244 | 0 | 18 723 |
| ZŮSTATKOVÁ HODNOTA | | | | | |
| Celkem | 4 357 | | | | 3 247 |

SAUL AUDIT s.r.o.

Komora auditorů České republiky
oprávnění č. 490, IČ: 28432568
Průbežná 1550/85, 100 00 Praha 10

Strana číslo 13

Zaměstnanecká pojišťovna Škoda

Sídlo: Husova 302, Mladá Boleslav
Právní forma: zdravotní pojišťovna
Předmět činnosti: veřejné zdravotní pojištění
Identifikační číslo: 46354182
Příloha k účetní závěrce za rok 2015 (v tis. Kč)

Hmotný majetek ZPŠ

| POŘIZOVACÍ CENA | Stav k 1. 1. 2015 | Přírůstky | Úbytky | Převody | Stav k 31. 12. 2015 |
|--------------------------------|----------------------|--------------|----------------------|----------|------------------------|
| POZEMKY | 3 776 | 0 | 0 | 0 | 3 776 |
| STAVBY | 112 358 | 0 | 0 | 0 | 112 358 |
| STROJE A ZAŘÍZENÍ | 23 393 | 772 | -379 | 0 | 23 786 |
| DOPRAVNÍ PROSTŘEDKY | 4 783 | 2 230 | -2 198 | 0 | 4 815 |
| INVENTÁŘ | 179 | 0 | 0 | 0 | 179 |
| NEDOKONČENÝ MAJETEK | 0 | 0 | 0 | 0 | 0 |
| Celkem | 144 489 | 3 002 | -2 577 | 0 | 144 914 |
| OPRÁVKY/OPRAVNÉ POLOŽKY | | Odpisy | Oprávký k úbytkům | Převody | |
| POZEMKY | 0 | 0 | 0 | 0 | 0 |
| STAVBY | 22 739 | 2 408 | 0 | 0 | 25 147 |
| STROJE A ZAŘÍZENÍ | 21 140 | 977 | -379 | 0 | 21 738 |
| DOPRAVNÍ PROSTŘEDKY | 1 456 | 2 004 | -2 198 | 0 | 1 262 |
| INVENTÁŘ | 133 | 17 | 0 | 0 | 150 |
| NEDOKONČENÝ MAJETEK | 0 | 0 | 0 | 0 | 0 |
| Celkem | 45 468 | 5 406 | -2 577 | 0 | 48 297 |
| ZÚSTATKOVÁ HODNOTA | | | | | |
| Celkem | 99 021 | | | | 96 617 |

| POŘIZOVACÍ CENA | Stav k 1. 1. 2014 | Přírůstky | Úbytky | Převody | Stav k 31. 12. 2014 |
|--------------------------------|----------------------|--------------|----------------------|----------|------------------------|
| POZEMKY | 3 776 | 0 | 0 | 0 | 3 776 |
| STAVBY | 112 091 | 267 | 0 | 0 | 112 358 |
| STROJE A ZAŘÍZENÍ | 22 910 | 688 | -205 | 0 | 23 393 |
| DOPRAVNÍ PROSTŘEDKY | 4 742 | 2 253 | -2 212 | 0 | 4 783 |
| INVENTÁŘ | 179 | 0 | 0 | 0 | 179 |
| NEDOKONČENÝ MAJETEK | 0 | 0 | 0 | 0 | 0 |
| Celkem | 143 698 | 3 208 | -2 417 | 0 | 144 489 |
| OPRÁVKY/OPRAVNÉ POLOŽKY | | Odpisy | Oprávký k úbytkům | Převody | |
| POZEMKY | 0 | 0 | 0 | 0 | 0 |
| STAVBY | 20 336 | 2 403 | 0 | 0 | 22 739 |
| STROJE A ZAŘÍZENÍ | 20 358 | 987 | -205 | 0 | 21 140 |
| DOPRAVNÍ PROSTŘEDKY | 1 533 | 2 135 | -2 212 | 0 | 1 456 |
| INVENTÁŘ | 117 | 16 | 0 | 0 | 133 |
| NEDOKONČENÝ MAJETEK | 0 | 0 | 0 | 0 | 0 |
| Celkem | 42 344 | 5 541 | -2 417 | 0 | 45 468 |
| ZÚSTATKOVÁ HODNOTA | | | | | |
| Celkem | 101 354 | | | | 99 021 |

Strana číslo 14

SAUL AUDIT s.r.o.
Komora auditorů České republiky
oprávnění č. 490, IČ: 28432568
Průbežná 1550/85, 100 00 Praha 10

Zaměstnanecká pojišťovna Škoda

Sídlo: Husova 302, Mladá Boleslav
Právní forma: zdravotní pojišťovna
Předmět činnosti: veřejné zdravotní pojištění
Identifikační číslo: 46354182
Příloha k účetní závěrce za rok 2015 (v tis. Kč)

Katastr nemovitostí

V rámci dlouhodobého hmotného majetku eviduje ZPŠ rovněž majetek zapsaný do katastru nemovitostí České republiky. Podle zákona č. 256/2013 Sb., o katastru nemovitostí ve znění pozdějších předpisů, disponuje ZPŠ v rámci dlouhodobého majetku, vykázaného v roční závěrce, vlastnickým právem k pozemkům a stavbám. Toto právo dokládá Výpis z katastru nemovitostí obce Mladá Boleslav, list vlastnictví č. 3912, kde se zmíněný majetek nachází. Nabývacími tituly jsou kupní smlouvy o pořízení hmotného majetku. Omezení vlastnického práva v části C je zapsáno dle smluv o věcném břemeni. Majetek podle svého rozsahu a stavu podléhá dani z nemovitosti dle platných předpisů.

Dlouhodobý finanční majetek

ZPŠ nemá k 31. 12. 2015 žádný dlouhodobý termínovaný vklad u banky (k 31. 12. 2014 jeden dlouhodobý vklad ve výši 50 000 tis. Kč splatný v únoru 2016).

Dlužníci

Pohledávky za plátcí pojistného

| | k 31. 12. 2015 | k 31. 12. 2014 |
|--|----------------|----------------|
| Souhrnná výše pohledávek za plátcí pojistného (brutto) | 668 997 | 636 896 |
| z toho - ve lhůtě splatnosti: | 288 086 | 250 860 |
| - po lhůtě splatnosti: | 380 911 | 386 036 |
| Opravné položky | -235 979 | -225 244 |
| Souhrnná výše pohledávek za plátcí pojistného (netto) | 433 018 | 411 652 |

Objem pohledávek po lhůtě splatnosti je v obou obdobích korigován o opravné položky u pohledávek za plátcí pojistného. V roce 2015 došlo k nárůstu pohledávek po lhůtě splatnosti vůči plátcům v kategorii osob bez zdanitelných příjmů, kde je problematické doručování písemností a dochází k častým kumulacím dluhů s nižší úspěšností vymáhání.

Zaměstnanecká pojišťovna Škoda

Sídlo: Husova 302, Mladá Boleslav
Právní forma: zdravotní pojišťovna
Předmět činnosti: veřejné zdravotní pojištění
Identifikační číslo: 46354182
Příloha k účetní závěrce za rok 2015 (v tis. Kč)

Pro **odpis pohledávek** za pojistným a penále jsou stanoveny komise. Objemy projednávaných pohledávek jsou uvedeny v tabulce.

| | | Pojistné | Penále | Náhrady škod (rg, neopr. výk.) | Celkem |
|---|-------|---------------|---------------|-----------------------------------|---------------|
| Komise pro jednorázový odpis | Návrh | 21 160 | 25 302 | 618 | 47 080 |
| | Odpis | 21 160 | 25 302 | 618 | 47 080 |
| Komise pro odstranění tvrdosti | Návrh | 0 | 367 | 0 | 367 |
| | Odpis | 0 | 264 | 0 | 264 |
| Rozhodčí orgán | Návrh | 0 | 108 | 0 | 108 |
| | Odpis | 0 | 96 | 0 | 96 |
| KOMISE CELKEM | | 21 160 | 25 662 | 618 | 47 440 |
| Účetní odpisy: pravděpodobná výše pojistného, opravy pojistných dob, opravy doby splatnosti apod. | | -7 314 | -8 010 | -2 | -15 326 |
| CELKEM ODPISY za rok 2015 | | 13 846 | 17 652 | 616 | 32 114 |

Dohadné položky aktivní

Jedná se o dohadné položky zaúčtované vůči poskytovatelům zdravotních služeb a ke zdaňované činnosti. Jedná se o kvalifikovaný odhad a to ve výši 53 506 tis. Kč (v roce 2014 ve výši 19 343 tis. Kč). Dohadné položky budou v roce 2016 zúčtovány.

Věřitelé

Veškeré závazky jsou ve lhůtě splatnosti, jedná se o běžné závazky vůči poskytovatelům zdravotních služeb a ostatní závazky z provozu.

| | k 31. 12. 2015 | k 31. 12. 2014 |
|--|----------------|----------------|
| Souhrnná výše závazků | 369 312 | 335 542 |
| ve lhůtě splatnosti | 369 312 | 335 542 |
| z toho: vůči poskytovatelům zdravotních služeb | 359 296 | 324 717 |
| ostatní | 10 016 | 10 825 |
| po lhůtě splatnosti | 0 | 0 |

SAUL AUDIT s.r.o.
Komora auditorů České republiky
oprávnění č. 490, IČ: 28432568
Průbežná 1550/85, 100 00 Praha 10

Strana číslo 16

Zaměstnanecká pojišťovna Škoda

Sídlo: Husova 302, Mladá Boleslav
Právní forma: zdravotní pojišťovna
Předmět činnosti: veřejné zdravotní pojištění
Identifikační číslo: 46354182
Příloha k účetní závěrce za rok 2015 (v tis. Kč)

Dohadné položky pasivní

Dohadné položky ve výši 95 294 tis. Kč (v roce 2014 ve výši 87 181 tis. Kč) budou zúčtovány v roce 2016.

Ostatní závazky

Ostatní závazky ve lhůtě splatnosti jsou běžné závazky z provozu vůči dodavatelům, zaměstnancům, ČSSZ, zdravotním pojišťovnám apod.

ZPŠ nemá žádné závazky evidované na podrozvahových účtech nebo mimo rozvahu.

E.2 Doplňující informace k položkám výkazu zisku a ztráty

Výkaz zisku a ztráty vzniká pouze za zdanitelnou činnost.

Předmětem zdanitelné činnosti je:

- » mandátní smlouva s komerční pojišťovnou. Obsahem smlouvy je výkon obchodního zastoupení v oblasti uzavírání pojistných smluv cestovního pojištění fyzických osob. Výnosem je provize z odvedeného pojistného a úroky z vkladů. Náklad je stanoven na základě kalkulace na jednu uzavřenou smlouvu, v případě možnosti ve skutečné výši (poplatek za vedení účtu),
- » pronájem budovy bývalého sídla ZPŠ.

Hospodářský výsledek po zdanění za tuto činnost v roce 2015 dosáhl výše 176 tis. Kč (v roce 2014 ve výši 158 tis. Kč).

Příjmy z úroků z vkladů u bank plynoucí zdravotní pojišťovně jsou osvobozeny od daně z příjmu dle §19, odst. t) zákona 586/1992 Sb. o daních z příjmu.

Analytické členění ostatních nákladů a výnosů:

- » veřejné zdravotní pojištění – účtová třída 4, účet 406 – Provozní fond, 407 – Sociální fond,
- » ostatní zdanitelná činnost – účtové třídy 5, 6, účty 558.

SAUL AUDIT s.r.o.
Komora auditorů České republiky
oprávnění č. 490, IČ: 28432568
Průbežná 1550/85, 100 00 Praha 10

Strana číslo 17

Zaměstnanecká pojišťovna Škoda

Sídlo: Husova 302, Mladá Boleslav
Právní forma: zdravotní pojišťovna
Předmět činnosti: veřejné zdravotní pojištění
Identifikační číslo: 46354182
Příloha k účetní závěrce za rok 2015 (v tis. Kč)

| | Provozní náklady | | Zdanitelná činnost | |
|--|------------------|---------------|--------------------|--------------|
| | 2015 | 2014 | 2015 | 2014 |
| Ostatní náklady | 91 157 | 89 750 | 972 | 966 |
| a) nakupované výkony z toho: | 12 368 | 12 231 | 0 | 0 |
| aa) Spotřebované nákupy | 1 924 | 1 407 | 0 | 0 |
| ab) Spotřeba energie | 1 048 | 1 018 | 0 | 0 |
| ac) Opravy a udržování | 513 | 312 | 0 | 0 |
| ad) Ostatní služby (převážně spojené s IS) | 8 883 | 9 494 | 0 | 0 |
| b) odpisy investičního majetku | 6 601 | 6 714 | 728 | 728 |
| c) mzdové náklady z toho: | 44 710 | 43 591 | 130 | 128 |
| ca) Mzdové náklady | 44 710 | 43 591 | 130 | 128 |
| cb) Odměny členům správní a dozorčí rady, včetně rozhodčího orgánu | 0 | 0 | 0 | 0 |
| d) sociální náklady z toho: | 15 471 | 15 472 | 44 | 44 |
| da) Zákonné sociální náklady | 14 683 | 14 431 | 44 | 44 |
| db) Ostatní sociální náklady | 788 | 931 | 0 | 0 |
| e) jiné ostatní náklady | 12 007 | 11 852 | 70 | 66 |
| Ostatní výnosy | 1 175 | 1 488 | 1 189 | 1 161 |
| a) výnosy z výkonů z toho: | 0 | 0 | 0 | 0 |
| aa) Tržby za vlastní výrobky | 0 | 0 | 0 | 0 |
| ab) Tržby z prodeje služeb | 0 | 0 | 0 | 0 |
| ac) Tržby za prodané zboží | 0 | 0 | 0 | 0 |
| b) jiné ostatní výnosy | 842 | 1 096 | 1 188 | 1 160 |
| c) úroky | 333 | 392 | 1 | 1 |
| Hospodářský výsledek před zdaněním | 0 | 0 | 217 | 195 |
| Daň z příjmu | 0 | 0 | 41 | 37 |
| Hospodářský výsledek po zdanění | 0 | 0 | 176 | 158 |

Výše uvedené údaje jsou uvedeny v tis. Kč.

Na řádku db) – Ostatní sociální náklady je uvedeno navíc proti účtu 406 čerpání účtu 407 - Sociálního fondu, který vzniká přidělem z Fondu provozního a tím je součástí provozních nákladů. Prostředky Provozního fondu jsou plně použity na úhrady nákladů veřejného zdravotního pojištění.

E.3 Doplnující informace k položkám přehledu o peněžních tocích

Stav peněžních prostředků k rozvahovému dni souhlasí na stav v rozvaze (ř. 21 a 41).

SAUL AUDIT s.r.o.
Komora auditorů České republiky
oprávnění č. 490, IČ: 28432568
Průbežná 1550/85, 100 00 Praha 10

Strana číslo 18

Zaměstnanecká pojišťovna Škoda

Sídlo: Husova 302, Mladá Boleslav
Právní forma: zdravotní pojišťovna
Předmět činnosti: veřejné zdravotní pojištění
Identifikační číslo: 46354182
Příloha k účetní závěrce za rok 2015 (v tis. Kč)

E.4 Doplnující informace k položkám přehledu o změnách vlastního kapitálu

Pohyb fondů

| Fond | Stav k 31.12.2014 | Tvorba | Čerpání | Stav k 31.12.2015 |
|-------------------------------------|-------------------|------------------|------------------|-------------------|
| Provozní fond | 102 590 | 101 840 | 91 623 | 112 807 |
| Sociální fond | 916 | 1 054 | 788 | 1 182 |
| Fond majetku | 102 268 | 3 811 | 7 330 | 98 749 |
| Fond reprodukce majetku | 33 413 | 7 789 | 3 812 | 37 390 |
| Fond prevence | 123 796 | 36 718 | 47 546 | 112 968 |
| Základní fond zdravotního pojištění | 388 168 | 3 294 003 | 3 304 588 | 377 583 |
| Rezervní fond | 43 416 | 1 488 | 1 | 44 903 |
| Cekem | 794 567 | 3 446 703 | 3 455 688 | 785 582 |

| Fond | Stav k 31.12.2013 | Tvorba | Čerpání | Stav k 31.12.2014 |
|-------------------------------------|-------------------|------------------|------------------|-------------------|
| Provozní fond | 84 240 | 108 125 | 89 775 | 102 590 |
| Sociální fond | 806 | 1 041 | 931 | 916 |
| Fond majetku | 105 711 | 3 998 | 7 441 | 102 268 |
| Fond reprodukce majetku | 29 592 | 7 820 | 3 999 | 33 413 |
| Fond prevence | 141 698 | 25 023 | 42 925 | 123 796 |
| Základní fond zdravotního pojištění | 439 464 | 3 114 246 | 3 165 542 | 388 168 |
| Rezervní fond | 42 486 | 931 | 1 | 43 416 |
| Cekem | 843 997 | 3 261 184 | 3 310 614 | 794 567 |

Zaměstnanecká pojišťovna Škoda

Sídlo: Husova 302, Mladá Boleslav
Právní forma: zdravotní pojišťovna
Předmět činnosti: veřejné zdravotní pojištění
Identifikační číslo: 46354182
Příloha k účetní závěrce za rok 2015 (v tis. Kč)

Provozní fond (PF)

| Tvorba a čerpání ve sledovaném období | 2015 | 2014 |
|--|----------------|----------------|
| Počáteční zůstatek k 1. 1. ve sledovaném období | 102 590 | 84 240 |
| Tvorba celkem = zdroje | 101 840 | 108 125 |
| Předpis přidělu | 100 295 | 106 084 |
| Pohledávka z prodeje dlouhodobého hmotného a nehmotného majetku | 1 131 | 1 003 |
| Předpis úroků vztahujících se k PF podle § 3 odst. 2 písm. d) vyhlášky o fondech | 333 | 392 |
| Ostatní pohledávky vztahující se k PF podle § 3 odst. 2 písm. j) vyhlášky o fondech | 81 | 182 |
| Mimořádné převody mezi fondy | 0 | 464 |
| Čerpání celkem = snížení zdrojů: | 91 623 | 89 775 |
| Členění závazků zdravotní pojišťovny v oblasti provozní činnosti | 90 369 | 88 818 |
| v tom: mzdy bez ostatních osobních nákladů (včetně náhrad mezd) | 44 029 | 43 262 |
| ostatní osobní náklady | 680 | 329 |
| pojistné za zaměstnance na zdravotní pojištění | 4 204 | 4 124 |
| pojistné za zaměstnance na sociální zabezpečení a příspěvek na státní politiku zaměstnanosti | 10 480 | 10 307 |
| podíl úhrad za služby Centra mezistátních úhrad | 221 | 236 |
| podíl úhrad zaměstnanecké zdravotní pojišťovny za vedení centrálního registru | 489 | 548 |
| úhrady poplatků | 109 | 96 |
| prostředky vynaložené zaměstnaneckou zdravotní pojišťovnou na nákup metodik od VZP ČR | 145 | 128 |
| podíl odpisů hmotného a nehmotného majetku vztážený k PF | 6 602 | 6 713 |
| ostatní závazky | 23 410 | 23 075 |
| z toho: za služby související s rozvojem informační infrastruktury systému | 97 | 408 |
| Předpis zákonné výše přidělu do sociálního fondu | 883 | 867 |
| Předpis přidělu do fondu reprodukce majetku ve výši kladného rozdílu mezi prodejní a zůstatkovou cenou | 371 | 90 |
| Konečný zůstatek k poslednímu dni sledovaného období | 112 807 | 102 590 |

Sociální fond (SF)

| Tvorba a čerpání ve sledovaném období | 2015 | 2014 |
|--|--------------|--------------|
| Počáteční zůstatek k 1. 1. ve sledovaném období | 916 | 806 |
| Tvorba celkem = zdroje | 1 054 | 1 041 |
| Předpis přidělu z provozního fondu podle § 4 odst. 2 písm. a) vyhlášky o fondech | 883 | 867 |
| Úroky z běžného účtu SF podle § 4 odst. 2 písm. e) vyhlášky o fondech | 1 | 1 |
| Předpis přidělu ze zisku po zdanění ze zdaňované činnosti | 158 | 163 |
| Splátky z půjček zaměstnancům podle § 4 odst. 2 písm. c) vyhlášky o fondech | 12 | 10 |
| Čerpání celkem = snížení zdrojů podle § 4 odst. 3 písm. a) | 788 | 931 |
| Předpisy snížení zdrojů podle § 4 odst. 3 vyhlášky o fondech | 786 | 929 |
| v tom: půjčky | 0 | 20 |
| ostatní čerpání | 786 | 909 |
| Bankovní (poštovní) poplatky | 2 | 2 |
| Konečný zůstatek k poslednímu dni sledovaného období | 1 182 | 916 |

SAUL AUDIT s.r.o.
Komora auditorů České republiky
oprávnění č. 490, IČ: 28432568
Průběžná 1550/85, 100 00 Praha 10

Zaměstnanecká pojišťovna Škoda

Sídlo: Husova 302, Mladá Boleslav
Právní forma: zdravotní pojišťovna
Předmět činnosti: veřejné zdravotní pojištění
Identifikační číslo: 46354182
Příloha k účetní závěrce za rok 2015 (v tis. Kč)

Fond majetku (FM)

| Tvorba a čerpání ve sledovaném období | 2015 | 2014 |
|---------------------------------------|----------------|----------------|
| Počáteční zůstatek | 102 268 | 105 711 |
| Tvorba celkem | 3 811 | 3 998 |
| Nákup majetku | 3 811 | 3 998 |
| Čerpání celkem | 7 330 | 7 441 |
| Odpisy majetku | 6 527 | 6 498 |
| Vyřazení | 803 | 943 |
| Konečný zůstatek | 98 749 | 102 268 |

Fond reprodukce majetku (FRM)

| Tvorba a čerpání ve sledovaném období | 2015 | 2014 |
|--|---------------|---------------|
| Počáteční zůstatek k 1. 1. ve sledovaném období | 33 413 | 29 592 |
| Tvorba celkem = zdroje | 7 789 | 7 820 |
| Předpis FRM přidělem z provozního fondu ve výši odpisů podle § 6 odst. 2 písm. a) vyhlášky o fondech | 7 330 | 7 441 |
| Úroky z běžného účtu FRM podle § 6 odst. 2 písm. f) vyhlášky o fondech | 88 | 289 |
| Převod z provozního fondu - kladný rozdíl mezi prodejní a zůstatkovou cenou prodaného dlouhodobého hmotného a nehmotného majetku podle § 6 odst. 2 písm. c) vyhlášky o fondech | 371 | 90 |
| Čerpání celkem = snížení zdrojů: | 3 812 | 3 999 |
| Pořízení dlouhodobého hmotného a nehmotného majetku včetně záloh | 3 811 | 3 998 |
| Bankovní a poštovní poplatky podle § 6 odst. 3 písm. d) vyhlášky o fondech | 1 | 1 |
| Konečný zůstatek k poslednímu dni sledovaného období | 37 390 | 33 413 |

SAUL AUDIT s.r.o.
Komora auditorů České republiky
oprávnění č. 490, IČ: 28432568
Průbežná 1550/85, 100 00 Praha 10

Zaměstnanecká pojišťovna Škoda

Sídlo: Husova 302, Mladá Boleslav
Právní forma: zdravotní pojišťovna
Předmět činnosti: veřejné zdravotní pojištění
Identifikační číslo: 46354182
Příloha k účetní závěrce za rok 2015 (v tis. Kč)

Fond prevence (Fprev)

| Tvorba a čerpání ve sledovaném období | 2015 | 2014 |
|---|----------------|----------------|
| Počáteční zůstatek k 1. 1. ve sledovaném období | 123 796 | 141 698 |
| Tvorba celkem = zdroje | 36 718 | 25 023 |
| Zdroje podle zákona č. 551/1991 Sb. a č. 280/1992 Sb., ve znění pozdějších předpisů | 36 291 | 24 571 |
| podíl podle § 19 odst. 1 zákona č. 280 /1992 Sb., ve znění pozdějších předpisů | 36 291 | 24 571 |
| Úroky vytvořené na bankovním účtu Fprev | 427 | 452 |
| Čerpání celkem = snížení zdrojů: | 47 546 | 42 925 |
| Preventivní programy | 30 368 | 26 052 |
| Ostatní (bankovní poplatky) | 18 | 16 |
| Odpis penále, přirážek a pokut k pojistnému, které byly zdrojem Fprev | 17 387 | 9 124 |
| Snížení fondu o částky penále, pokut a přirážek na základě rozhodnutí o odstranění tvrdosti | 265 | 643 |
| Tvorba opravných položek k pojistnému, penále, pokutám a přirážkám k pojistnému | - 492 | 7 090 |
| Konečný zůstatek k poslednímu dni sledovaného období | 112 968 | 123 796 |

SAUL AUDIT s.r.o.
Komora auditorů České republiky
oprávnění č. 490, IČ: 28432568
Průbežná 1550/85, 100 00 Praha 10

Zaměstnanecká pojišťovna Škoda

Sídlo: Husova 302, Mladá Boleslav
Právní forma: zdravotní pojišťovna
Předmět činnosti: veřejné zdravotní pojištění
Identifikační číslo: 46354182
Příloha k účetní závěrce za rok 2015 (v tis. Kč)

Základní fond zdravotního pojištění (ZFZP)

| Tvorba a čerpání ve sledovaném období | 2015 | 2014 |
|--|------------------|------------------|
| Počáteční zůstatek k 1. 1. ve sledovaném období | 388 168 | 439 464 |
| Tvorba celkem = zdroje | 3 294 003 | 3 114 246 |
| Pojistné z veřejného zdravotního pojištění | 3 180 080 | 3 000 394 |
| Peněžní prostředky plynoucí z měsíčního vyúčtování výsledků přerozdělování | 95 962 | 100 659 |
| Pojistné z veř. zdrav. pojištění po přerozdělování | 3 276 042 | 3 101 053 |
| Náhrady škod podle § 1 odst. 1 písm. d) vyhlášky o fondech | 10 790 | 5 444 |
| Úroky získané hospodařením se ZFZP podle § 1 odst. 2 nebo 3 vyhlášky o fondech | 1 261 | 2 459 |
| Ostatní pohledávky podle § 1 odst. 1 písm. g) vyhlášky o fondech | 1 788 | 69 |
| Pohledávky za zahraniční pojišťovnou za zdravotní péči poskytnutou v ČR cizím pojištěncům | 4 122 | 5 221 |
| Čerpání celkem = snížení zdrojů: | 3 304 588 | 3 165 542 |
| Závazky za zdravotní péči včetně korekcí a revizí a úhrad jiným zdravotním pojišťovnám vč. dohadných položek | 3 169 210 | 3 024 904 |
| závazky za léčení pojištěnců dané zdravotní pojišťovny v cizině | 3 615 | 13 235 |
| dohadné položky k závazkům | 26 054 | 56 916 |
| Předpis přidělů do jiných fondů | 102 827 | 109 256 |
| - do rezervního fondu podle § 1 odst. 4 písm. j) vyhlášky o fondech | 1 271 | 713 |
| - do provozního fondu podle § 1 odst. 4 písm. i) vyhlášky o fondech | 100 295 | 106 084 |
| - do fondu prevence podle § 1 odst. 4 písm. k) vyhlášky o fondech | 1 261 | 2 459 |
| Odpis pohledávek podle § 1 odst. 5 vyhlášky o fondech | 14 421 | 11 389 |
| Závazky vyplývající z poskytnutí zdravotní péče vyúčtované zdravotní pojišťovně zdravotnickými zařízeními za cizí pojištěnce | 4 132 | 5 138 |
| Bankovní poplatky za vedení účtu ZFZP a další poplatky podle § 1 odst. 4 písm. g) vyhlášky o fondech | 2 473 | 2 597 |
| Náklady spojené s vedením osobního účtu pojištěnce v souladu s § 1 odst. 4 písm. h) vyhlášky o fondech | 240 | 244 |
| Záporné kursové rozdíly podle § 1 odst. 4 písm. i) vyhlášky o fondech | 58 | 819 |
| Tvorba opravných položek k pojistnému, penále, pokutám a přirážkám k pojistnému | 11 227 | 9 731 |
| Mimořádné převody mezi fondy | 0 | 464 |
| Konečný zůstatek k poslednímu dni sledovaného období | 377 583 | 388 168 |

Rezervní fond (RF)

| Tvorba a čerpání ve sledovaném období | 2015 | 2014 |
|---|---------------|---------------|
| Počáteční zůstatek k 1. 1. ve sledovaném období | 43 416 | 42 486 |
| Tvorba celkem = zdroje | 1 488 | 931 |
| Převod ze základního fondu zdravotního pojištění | 1 271 | 713 |
| Úroky z běžného účtu RF podle § 2 odst. 1 písm. e) vyhlášky o fondech | 217 | 218 |
| Čerpání celkem = snížení zdrojů: | 1 | 1 |
| Poplatky za vedení běžného účtu RF a poplatky za poštovní služby související s RF podle § 2 odst. 2 písm. b) vyhlášky o fondech | 1 | 1 |
| Konečný zůstatek k poslednímu dni sledovaného období | 44 903 | 43 416 |

SAUL AUDIT s.r.o.
Komora auditorů České republiky
oprávnění č. 490, IČ: 28432568
Průbežná 1550/85, 100 00 Praha 10



Strana číslo 23

Zaměstnanecká pojišťovna Škoda

Sídlo: Husova 302, Mladá Boleslav
Právní forma: zdravotní pojišťovna
Předmět činnosti: veřejné zdravotní pojištění
Identifikační číslo: 46354182
Příloha k účetní závěrce za rok 2015 (v tis. Kč)

Ostatní zdaňovaná činnost ve sledovaném období

| Tvorba a čerpání ve sledovaném období | 2015 | 2014 |
|---|--------------|--------------|
| Výnosy celkem | 1 189 | 1 161 |
| Výnosy ze zdaňované činnosti | 1 188 | 1 160 |
| Úroky | 1 | 1 |
| Náklady celkem | 972 | 966 |
| Provozní náklady související s OZdČ zdravotní pojišťovny | 972 | 966 |
| - mzdy bez ostatních osobních nákladů | 130 | 128 |
| - pojistné na zdravotní pojištění | 12 | 12 |
| - pojistné na sociální zabezpečení a příspěvek na státní politiku zaměstnanosti | 32 | 32 |
| - odpisy hmotného a nehmotného majetku - podíl vztahující se k této činnosti | 728 | 728 |
| - ostatní provozní náklady | 70 | 66 |
| Hospodářský výsledek | 217 | 195 |
| Daň z příjmů | 41 | 37 |
| Zisk po zdanění | 176 | 158 |

| | | |
|---|--|--|
| Sestaveno dne: 17-03-2016 | Podpis statutárního orgánu: | Odpovědná osoba za údaje: |
| Zaměstnanecká pojišťovna Škoda - 209 40 Husova 302, 293 01 Mladá Boleslav |  Ing. Darina Ulmanová, MBA ředitelka ZPS Mladá Boleslav |  Mgr. Monika Raková ředitelka ekonomického odboru |

SAUL AUDIT s.r.o.
Komora auditorů České republiky
oprávnění č. 490, IČ: 28432568
Průbežná 1550/85, 100 00 Praha 10

Strana číslo 24

9.2 Auditorská zpráva k účetní závěrce a výroční zprávě



SAUL AUDIT s.r.o.
Průběžná 1550/85, 100 00 Praha 10
číslo auditorského oprávnění Komory auditorů ČR – 490
IČ:28432568, www.saul-audit.cz
tel./fax: + 420 274 776 117

ZPRÁVA NEZÁVISLÉHO AUDITORA ZA ROK 2015 pro Správní radu Zaměstnanecké pojišťovny Škoda

Provedli jsme audit přiložené účetní závěrky Zaměstnanecké pojišťovny Škoda, která se skládá z rozvahy k 31. 12. 2015, výkazu zisku a ztráty za rok končící 31. 12. 2015, přehledu o změnách vlastního kapitálu za rok končící 31. 12. 2015, přehledu o peněžních tocích za rok končící 31. 12. 2015 a přílohy této účetní závěrky, která obsahuje popis použitých podstatných účetních metod a další vysvětlující informace (viz Výroční zpráva za rok 2015, bod 9.1). Údaje o Zaměstnanecké pojišťovně Škoda jsou uvedeny v bodě A. 3 přílohy této účetní závěrky.

Odpovědnost statutárního orgánu účetní jednotky za účetní závěrku

Statutární orgán Zaměstnanecké pojišťovny Škoda je odpovědný za sestavení účetní závěrky, která podává věrný a poctivý obraz v souladu s českými účetními předpisy, a za takový vnitřní kontrolní systém, který považuje za nezbytný pro sestavení účetní závěrky tak, aby neobsahovala významné (materiální) nesprávnosti způsobené podvodem nebo chybou.

Odpovědnost auditora

Naši odpovědností je vyjádřit na základě našeho auditu výrok k této účetní závěrce. Audit jsme provedli v souladu se zákonem o auditorech, mezinárodními auditorskými standardy a souvisejícími aplikačními doložkami Komory auditorů České republiky. V souladu s těmito předpisy jsme povinni dodržovat etické požadavky a naplánovat a provést audit tak, abychom získali přiměřenou jistotu, že účetní závěrka neobsahuje významné (materiální) nesprávnosti.

Audit zahrnuje provedení auditorských postupů k získání důkazních informací o částkách a údajích zveřejněných v účetní závěrce. Výběr postupů závisí na úsudku auditora, zahrnujícím i vyhodnocení rizik významné (materiální) nesprávnosti údajů uvedených v účetní závěrce způsobené podvodem nebo chybou. Při vyhodnocování těchto rizik auditor posoudí vnitřní kontrolní systém relevantní pro sestavení účetní závěrky podávající věrný a poctivý obraz. Cílem tohoto posouzení je navrhnout vhodné auditorské postupy, nikoli vyjádřit se k účinnosti vnitřního kontrolního systému účetní jednotky. Audit též zahrnuje posouzení vhodnosti použitých účetních metod, přiměřenosti účetních odhadů provedených vedením i posouzení celkové prezentace účetní závěrky.

Jsme přesvědčeni, že důkazní informace, které jsme získali, poskytují dostatečný a vhodný základ pro vyjádření našeho výroku.

zpráva číslo 2015/56
strana 1/celkem 2
výtisk 1/celkem 4

**SAUL AUDIT s.r.o.**

Průběžná 1550/85, 100 00 Praha 10
číslo auditorského oprávnění Komory auditorů ČR – 490
IČ:28432568, www.saul-audit.cz
tel./fax: + 420 274 776 117

Výrok auditora

Podle našeho názoru účetní závěrka podává věrný a poctivý obraz aktiv a pasiv Zaměstnanecké pojišťovny Škoda k 31. 12. 2015 a nákladů a výnosů a výsledku jejího hospodaření a peněžních toků za rok končící 31. 12. 2015 v souladu s českými účetními předpisy.

Ostatní informace

Za ostatní informace se považují informace uvedené ve výroční zprávě mimo účetní závěrku a naši zprávu auditora. Za ostatní informace odpovídá statutární orgán společnosti.

Náš výrok k účetní závěrce se k ostatním informacím nevztahuje, ani k nim nevydáváme žádný zvláštní výrok. Přesto je však součástí našich povinností souvisejících s ověřením účetní závěrky seznámení se s ostatními informacemi a zvážení, zda ostatní informace uvedené ve výroční zprávě nejsou ve významném (materiálním) nesouladu s účetní závěrkou či našimi znalostmi o účetní jednotce získanými během ověřování účetní závěrky, zda je výroční zpráva sestavena v souladu s právními předpisy nebo zda se jinak tyto informace nejeví jako významně (materiálně) nesprávné. Pokud na základě provedených prací zjistíme, že tomu tak není, jsme povinni zjištěné skutečnosti uvést v naší zprávě.

V rámci uvedených postupů jsme v obdržených ostatních informacích nic takového nezjistili.

V Praze dne 31. března 2016



SAUL AUDIT s.r.o., auditorské oprávnění číslo 490
Ing. Zdeněk Kolář, jednatel, odpovědný auditor, auditorské oprávnění číslo 2015

zpráva číslo 2015/56
strana 1/celkem 2
výtisk 1/celkem 4

Stanoviska Správní rady ZPŠ a Dozorčí rady ZPŠ k výroční zprávě

STANOVISKO

Správní rady
Zaměstnanecké pojišťovny Škoda

k

Výroční zprávě ZPŠ za rok 2015

Správní rada Zaměstnanecké pojišťovny Škoda na svém zasedání dne 21. dubna 2016 po podrobném projednání schválila návrh Výroční zprávy Zaměstnanecké pojišťovny Škoda za rok 2015.



Ing. Pavel Hlaváč
předseda Správní rady ZPŠ

V Mladé Boleslavi dne 21. dubna 2016

STANOVISKO

Dozorčí rady
Zaměstnanecké pojišťovny Škoda

k

Výroční zprávě ZPŠ za rok 2015

Dozorčí rada Zaměstnanecké pojišťovny Škoda na svém zasedání dne 19. dubna 2016 projednala návrh Výroční zprávy Zaměstnanecké pojišťovny Škoda za rok 2015 a doporučila Správní radě Zaměstnanecké pojišťovny Škoda tento návrh Výroční zprávy schválit.



Radka Manáková
předsedkyně Dozorčí rady ZPŠ

V Mladé Boleslavi dne 19. dubna 2016

9.3 Způsob a forma zveřejnění výroční zprávy za rok 2015

Výroční zpráva ZPŠ za rok 2015 bude po schválení Poslaneckou sněmovnou Parlamentu České republiky zveřejněna na internetových stránkách ZPŠ (www.zpskoda.cz).

Seznam použitých zkratek

| | |
|---------|---|
| BiPAP | Bilevel positive airway pressure - druh mechanické ventilace, při které pacient dýchá samovolně a výměna vzduchu je usnadněna kontinuálním působením tlaku, který se do plic přenáší pomocí nazální nebo nazoorální masky. |
| BÚ | Bankovní účet (stavy zůstatků na bankovním účtu příslušného fondu, které v sobě zahrnují stav peněžních prostředků na běžném účtu, hodnoty v pokladnách i hodnoty peněz na cestě, případně i termínované vklady, případně i hodnoty CP příslušejících danému fondu) |
| CMU | Centrum mezistátních úhrad |
| CP | Cenné papíry |
| CPAP | Continuous positive airway pressure - druh neinvazivní mechanické ventilace u spontánně dýchajícího pacienta, která se uskutečňuje pomocí obličejové nebo nazální masky |
| ČR | Česká republika |
| DRG | Platba za diagnostické skupiny (Diagnosis Related Group) |
| EU | Evropská unie |
| FM | Fond majetku |
| FN | Fakultní nemocnice |
| Fprev | Fond prevence |
| FRM | Fond reprodukce majetku |
| HA | Vysoká dostupnost (High Availability) |
| HPV | Lidský papilomavirus (human papilomavirus) |
| HW | hardware |
| IČ | Identifikační číslo |
| IČZ | Identifikační číslo zařízení |
| IKEM | Institut klinické a experimentální medicíny |
| IS | Informační systém |
| ISSU | Individuálně smluvně sjednaná složka úhrady |
| KMS | Karta mého srdce |
| KRCA | Kolorektální karcinom |
| LSPP | Lékařská služba první pomoci |
| MF ČR | Ministerstvo financí České republiky |
| MPSV ČR | Ministerstvo práce a sociálních věcí České republiky |
| MZ ČR | Ministerstvo zdravotnictví České republiky |
| OBZP | Osoby bez zdanitelných příjmů |
| OD | Ošetřovací den |
| OLÚ | Odborný léčebný ústav |
| ONMB | Oblastní nemocnice Mladá Boleslav |
| OSVČ | Osoby samostatně výdělečně činné |
| OzdČ | Ostatní zdaňovaná činnost |

| | |
|--------|--|
| PAD | Perorální antidiabetika |
| PF | Provozní fond |
| PVP | Pravděpodobná výše pojistného |
| PZLÚ | Potraviny pro zvláštní lékařské účely |
| PZS | Poskytovatel zdravotních služeb |
| RF | Rezervní fond |
| SF | Sociální fond |
| SMJ | System managementu jakosti |
| SÚKL | Státní ústav pro kontrolu léčiv |
| SZP ČR | Svaz zdravotních pojišťoven České republiky |
| UOP | Unicitně ošetřený pojištěnec |
| VZ | Výroční zpráva |
| v.z.p | Veřejné zdravotní pojištění |
| VZP ČR | Všeobecná zdravotní pojišťovna České republiky |
| ZFZP | Základní fond zdravotního pojištění |
| ZP | Zdravotní pojišťovny |
| ZPP | Zdravotně pojistný plán |
| ZPŠ | Zaměstnanecká pojišťovna Škoda |
| ZULP | Zvlášť účtované léčivé přípravky |
| ZUM | Zvlášť účtované materiály |
| ZZP | Zaměstnanecké zdravotní pojišťovny |
| ZZS | Zdravotnická záchranná služba |